

نشرة إصدار أسهم حقوق أولوية شركة عناية السعودية للتأمين التعاوني

إن طرح أسهم حقوق الأولوية بموجب هذه النشرة يتوقف على موافقة المساهمين بزيادة رأس المال وفقاً لتوصية مجلس الإدارة وحصول الشركة على الموافقات النظامية، ولقد تم نشر دعوة لانعقاد الجمعية العامة غير العادية للشركة للموافقة على إصدار أسهم حقوق الأولوية بتاريخ ٢٠١٨/٠٣/٠٥هـ الموافق ٢٠١٨/٠٣/٠٥هـ، وعلى المساهمين العلم بأنه إذا لم يتم الحصول على موافقة المساهمين على طرح أسهم حقوق الأولوية، فإن إصدار أسهم حقوق الأولوية سيتوقف تلقائياً، وفي ذلك الوقت سوف تعتبر هذه النشرة لاغية وسيتم إشعار المساهمين بذلك.

عناية السعودية
SAUDI ENAYA

شركة مساهمة سعودية تأسست بموجب المرسوم الملكي رقم (م/٤٩) وتاريخ ٢٧/٠٧/١٤٢٢هـ الموافق ٢٩/٠٦/٢٠١١م) وقرار مجلس الوزراء رقم (٢٢٤) وتاريخ ٢٥/٠٧/١٤٢٢هـ الموافق ٢٧/٠٦/٢٠١١م) والسجل التجاري رقم ٤٠٢٠٢٢٣٥٨٨ وتاريخ ٢٢/٠٣/١٤٢٢هـ الموافق ١٩/٠٢/٢٠١٢م) طرح ٢٠٠,٠٠٠,٠٠٠ سهم عادي بسعر طرح يبلغ ١٠ ريال سعودي للسهم الواحد عن طريق إصدار أسهم حقوق أولوية بقيمة إجمالية تبلغ ٢,٠٠٠,٠٠٠,٠٠٠ ريال سعودي، وتمثل زيادة في رأس مال الشركة بنسبة ٢٠٠٪ ليصبح رأس مال الشركة ٣,٠٠٠,٠٠٠,٠٠٠ ريال سعودي

فترة التداول: تبدأ من يوم ٠٥/٠٣/١٤٢٠هـ الموافق ٠٥/٠٣/٢٠١٨م) وتنتهي في يوم ٠٥/٠٣/١٤٢٠هـ الموافق ٠٥/٠٣/٢٠١٨م)

فترة الاكتتاب: تبدأ من يوم ٠٥/٠٣/١٤٢٠هـ الموافق ٠٥/٠٣/٢٠١٨م) وتنتهي في يوم ٠٥/٠٣/١٤٢٠هـ الموافق ٠٥/٠٣/٢٠١٨م)

وسيكون بإمكان المساهمين المقيدون تداول حقوق الأولوية خلال فترة التداول وذلك من خلال بيع الحقوق المكتسبة أو جزء منها أو شراء حقوق إضافية عن طريق السوق. كما سيكون بإمكان المستثمرين الجدد خلال فترة التداول القيام بشراء حقوق عن طريق السوق وبيع الحقوق التي يتم شراؤها خلال فترة التداول.

وسيتاح للاكتتاب في الأسهم الجديدة على مرحله واحدة وفقاً لما يلي:

- ١- سيتاح في هذه الفترة لجميع المساهمين المقيدون والمستثمرين الجدد للاكتتاب في الأسهم الجديدة.
- ٢- سيتاح للمساهم المقيد للاكتتاب مباشرة بعدد أسهمه خلال فترة الاكتتاب، وفي حال شراء حقوقاً جديدة سيتاح له للاكتتاب بها انتهاء فترة تسويتها (يومي عمل).
- ٣- سيتاح للمستثمرين الجدد للاكتتاب في الأسهم الجديدة بعد انتهاء فترة تسويتها (يومي عمل).
- ٤- سيتاح للاكتتاب إلكترونياً عن طريق المحفظة الاستثمارية في منصات وتطبيقات التداول التي يتم من خلالها إدخال أوامر البيع والشراء بالإضافة إلى الاكتتاب في القنوات والوسائل الأخرى المتوفرة لدى الوسيط.

وفي حال تبقى أسهم لم يكتب بها بعد انتهاء فترة الاكتتاب («الأسهم المتبقية») فستطرح تلك الأسهم على عدد من المستثمرين ذوي الطابع المؤسسي (ويشار إليهم بـ «المؤسسات الاستثمارية») ويشار إلى عملية الطرح هذه بـ «الطرح المتبقي»). وتقوم تلك المؤسسات الاستثمارية بتقديم عروضها لشراء الأسهم المتبقية وسيتم استقبال تلك العروض ابتداء من الساعة العاشرة صباحاً يوم ٠٥/٠٣/١٤٢٠هـ الموافق ٠٥/٠٣/٢٠١٨م) وحتى الساعة الخامسة مساءً من يوم ٠٥/٠٣/١٤٢٠هـ الموافق ٠٥/٠٣/٢٠١٨م) («فترة الطرح المتبقي»). وسيتم تخصيص الأسهم المتبقية للمؤسسات الاستثمارية ذات العرض الأعلى ثم الأقل فالأقل (شرط أن لا يقل عن سعر الطرح) على أن يتم تخصيص الأسهم بالتساوي على المؤسسات الاستثمارية التي تقدم نفس العرض. أما بالنسبة لكسور الأسهم فسيتم إضافتها للأسهم المتبقية ومعاملتها بالمثل، وسيتم تسديد إجمالي سعر الطرح المحصل من عملية الطرح المتبقي للشركة، وتوزع باقي متحصلات عملية الطرح (بما يتجاوز سعر الطرح) على مستحقيها كل بحسب ما يستحقه في موعد أقصاه ٠٥/٠٣/١٤٢٠هـ الموافق ٠٥/٠٣/٢٠١٨م).

وفي حال لم تكتتب المؤسسات الاستثمارية في جميع الأسهم المتبقية وكسور الأسهم، فسيتخصص ما تبقى من أسهم لتمتعدهم التغطية الذي سيقوم بشرائها بسعر الطرح (فضلاً راجع القسم (١٢)) شروط وأحكام وتعليمات الاكتتاب). وسيتم التعامل عن عملية التخصيص النهائية في موعد أقصاه ٠٥/٠٣/١٤٢٠هـ الموافق ٠٥/٠٣/٢٠١٨م) («تاريخ التخصيص») (فضلاً راجع القسم (١٢)) «شروط وأحكام وتعليمات الاكتتاب».

وبعد اكتمال عملية الطرح والاكتتاب، سيصبح رأس مال الشركة ثلاثمائة مليون (٣٠٠,٠٠٠,٠٠٠) ريال سعودي، وسيتم استخدام متحصلات الطرح في دعم النمو والملاءة المالية للشركة (فضلاً راجع القسم (٦)) «استخدام متحصلات الطرح».

إن جميع أسهم الشركة من فئة واحدة، ولا يعطى أي سهم لحامله حقوق تفضيلية. وستكون الأسهم الجديدة مدفوعة القيمة بالكامل ومساوية تماماً للأسهم القائمة. ويعطى كل سهم لحامله الحق في صوت واحد ويحق لكل مساهم في الشركة («المساهم») حضور اجتماع الجمعية العامة للمساهمين («الجمعية العامة») (سواء العادية أو غير العادية) والتصويت فيها. وسيستحق مالكو الأسهم الجديدة أي أرباح تعلن الشركة عن توزيعها بعد تاريخ إصدارها.

يبلغ عدد الأسهم المدرجة للشركة حتى تاريخ هذه النشرة عشرة ملايين (١٠,٠٠٠,٠٠٠) سهم، ويتم حالياً تداول الأسهم القائمة للشركة في السوق المالية السعودية (تداول). وقد تقدمت الشركة بطلب لهيئة السوق المالية بالمملكة العربية السعودية («الهيئة») لتسجيل وطرح الأسهم الجديدة كما قدمت طلب إلى تداول لإدراجها، وقد تم تقديم جميع المستندات المطلوبة والوفاء بكافة متطلبات الجهات ذات العلاقة. ومن المتوقع أن يبدأ تداول الأسهم الجديدة في السوق في وقت قريب بعد الانتهاء من عملية تخصيص الأسهم الجديدة ورد الفائض (فضلاً راجع الصفحة رقم (٥)) «تاريخ مهمة للأشخاص المستحقين»). وسيكون التداول في الأسهم الجديدة - بعد تسجيلها وقبول إدراجها - متاحاً لمواطني المملكة العربية السعودية والمقيمين فيها إقامة نظامية ومواطني الدول الأعضاء في مجلس التعاون الخليجي والشركات وصناديق الاستثمار السعودية والخليجية بالإضافة إلى المستثمرين الأجانب المؤهلين بموجب القواعد المنظمة لاستثمار المؤسسات المالية الأجنبية المؤهلة في الأوراق المالية المدرجة. وعلاوة على ذلك، يحق لفئات الأخرى من المستثمرين الأجانب الحصول على الفوائد الاقتصادية المرتبطة بالأسهم الجديدة من خلال إبرام اتفاقيات مبادلة مع الأشخاص المرخص لهم من قبل الهيئة («الشخص المرخص له»). مع العلم أن الشخص المرخص له سيكون في هذه الحالة المالك القانوني للسجل للأسهم.

ينبغي قراءة نشرة الإصدار هذه بالكامل ودراسة قسم «إشعار هام» في الصفحة (١) والقسم (٢) وعوامل المخاطرة و«فترة الاكتتاب»). وتجدر الإشارة إلى أن فترة التداول وفترة الاكتتاب سوف يتعلق بالحقوق أو بالأسهم الجديدة.

تأسست شركة عناية السعودية للتأمين التعاوني (ويشار إليها فيما بعد بـ «الشركة» أو «عناية») كشركة مساهمة سعودية بموجب المرسوم الملكي رقم (م/٤٩) وتاريخ ٢٧/٠٧/١٤٢٢هـ الموافق ٢٩/٠٦/٢٠١١م) وقرار مجلس الوزراء رقم (٢٢٤) وتاريخ ٢٥/٠٧/١٤٢٢هـ الموافق ٢٧/٠٦/٢٠١١م) والسجل التجاري رقم ٤٠٢٠٢٢٣٥٨٨ وتاريخ ٢٢/٠٣/١٤٢٢هـ الموافق ١٩/٠٢/٢٠١٢م). وتم تسجيلها بسجل مدينة جدة حيث مقر المركز الرئيسي للشركة. وبدأت الشركة مزاولتها نشاط التأمين في فرع التأمين الصحي بعد حصولها على موافقة مؤسسة النقد العربي السعودي («مؤسسة النقد») بموجب تصريح رقم م ت م ن ٢٠١٨/٢٢/٢٢٢٢ وتاريخ ١٩/٠٢/٢٠١٨م) (الموافق ١٩/٠٢/٢٠١٨م). بلغ رأس مال الشركة عند التأسيس أربع مائة مليون (٤٠٠,٠٠٠,٠٠٠) ريال سعودي مقسم إلى أربعين مليون (٤,٠٠٠,٠٠٠) سهم عادي بقيمة اسمية قدرها عشرة (١٠) ريالات للسهم الواحد مدفوعة القيمة بالكامل. وقد اكتتب المساهمون المؤسسون بعدد أربعة وعشرين مليون (٢٤,٠٠٠,٠٠٠) سهم ما يمثل (٦٠٪) من إجمالي أسهم الشركة ودفعت قيمتها بالكامل. وقد تم طرح الأسهم المتبقية والبالغة ستة عشر مليون (١٦,٠٠٠,٠٠٠) سهم (٤٠٪) للاكتتاب العام الذي تم في الفترة من تاريخ ٢٤/٠٣/١٤٢٢هـ الموافق ١٩/٠٢/٢٠١١م) إلى ٢٤/٠٣/١٤٢٢هـ الموافق ٢٥/٠٣/٢٠١١م) بسعر اكتتاب بلغ عشرة (١٠) ريالات سعودية للسهم الواحد. وتم إدراج الأسهم في السوق المالية السعودية (تداول) بتاريخ ٠٥/٠٣/١٤٢٠هـ الموافق ٢٧/٠٢/٢٠١٢م). قامت الشركة بتاريخ ١٩/٠١/١٤٢٨هـ الموافق ١٨/٠١/٢٠١٦م) بتخفيض رأس مالها من أربع مائة مليون (٤٠٠,٠٠٠,٠٠٠) ريال سعودي إلى مائتي مليون (٢٠٠,٠٠٠,٠٠٠) ريال سعودي، وبالتالي تخفيض عدد أسهم الشركة من أربعين مليون (٤٠,٠٠٠,٠٠٠) سهم إلى عشرين مليون (٢٠,٠٠٠,٠٠٠) سهم عن طريق إلغاء عشرين مليون (٢٠,٠٠٠,٠٠٠) سهم ونسبة تخفيض في رأس المال مقدارها (٥٠٪). وبمعدل تخفيض سهم واحد عن كل (٢) سهم. كما قامت الشركة بتاريخ ٢٦/٠٩/١٤٢٠هـ الموافق ١٩/٠٦/٢٠١٨م) بتخفيض رأس مالها من مائتي مليون (٢٠٠,٠٠٠,٠٠٠) ريال سعودي إلى مائة مليون (١٠٠,٠٠٠,٠٠٠) ريال سعودي، وبالتالي تخفيض عدد أسهم الشركة من عشرين مليون (٢٠,٠٠٠,٠٠٠) سهم إلى عشرة مليون (١٠,٠٠٠,٠٠٠) سهم عن طريق إلغاء عشرة مليون (١٠,٠٠٠,٠٠٠) سهم ونسبة تخفيض في رأس المال مقدارها (٥٠٪). وبمعدل تخفيض سهم واحد عن كل (٢) سهم. يبلغ رأسمال الشركة الحالي مائة مليون (١٠٠,٠٠٠,٠٠٠) ريال سعودي مقسم إلى عشرة مليون (١٠,٠٠٠,٠٠٠) سهم عادي بقيمة اسمية قدرها (١٠) عشرة ريالات سعودية للسهم الواحد (ويشار إلى كل منها بـ «سهم حالي» وإلى جميعها بـ «الأسهم الحالية»). وجميع تلك الأسهم مدفوعة القيمة بالكامل.

وتاريخ هذه النشرة، يمتلك المساهمون الكبار في الشركة (الذين يملكون ٥٪ أو أكثر من رأسمالها) في شركة كبرى (بنسبة ملكية تبلغ ١٥٪) الشركة الوطنية للضمان الصحي (بنسبة ملكية تبلغ ١٠٪) شركة خالد أحمد الجفالي المحدودة (بنسبة ملكية تبلغ ٥٪) وشركة محمد ووليد أحمد الناعي (بنسبة ملكية تبلغ ٥٪).

أوصى مجلس إدارة الشركة في اجتماعه المنعقد بتاريخ ٢٥/٠٢/١٤٢٩هـ الموافق ١٣/١٢/٢٠١٧م) بزيادة رأس مال الشركة من خلال طرح أسهم حقوق أولوية بقيمة مائتي مليون (٢٠٠,٠٠٠,٠٠٠) ريال سعودي، وذلك بعد الحصول على كافة الموافقات النظامية اللازمة. هذا وقد حصلت الشركة على موافقة مؤسسة النقد على زيادة رأس مالها بموجب الخطاب رقم ٤١/٢٦/١٤٢٩هـ الموافق ١٩/٠٢/٢٠١٨م).

وفي يوم ٠٥/٠٣/١٤٢٠هـ الموافق ٠٥/٠٣/٢٠١٨م)، وافقت الجمعية العامة غير العادية للشركة على زيادة رأس مال الشركة من خلال إصدار أسهم حقوق أولوية («الطرح»). وسيتم ذلك من خلال طرح عشرين مليون (٢٠,٠٠٠,٠٠٠) سهم عادي جديد («أسهم حقوق الأولوية» أو «الأسهم الجديدة») بسعر طرح يبلغ (١٠) عشرة ريالات سعودية للسهم الواحد («سعر الطرح»). وقيمة اسمية قدرها (١٠) عشرة ريالات سعودية وذلك لزيادة رأس مال الشركة من مائة مليون (١٠٠,٠٠٠,٠٠٠) ريال سعودي إلى ثلاثمائة مليون (٣٠٠,٠٠٠,٠٠٠) ريال سعودي.

سوف يتم إصدار حقوق الأولوية كأوراق مالية قابلة للتداول (ويشار إليها مجتمعة بـ «حقوق الأولوية» ومنفردة بـ «حق أولوية») للمساهمين المالكين للأسهم يوم انعقاد الجمعية العامة غير العادية الخاصة بزيادة رأس المال والمقيدون في سجل مساهمي الشركة لدى مركز الإيداع في نهاية ثاني يوم تداول يلي يوم انعقاد الجمعية العامة غير العادية الخاصة بزيادة رأس المال بتاريخ ٠٥/٠٣/١٤٢٠هـ الموافق ٠٥/٠٣/٢٠١٨م) («تاريخ الأحقية») (ويشار إليهم مجتمعين بـ «المساهمين المقيدون» ومنفردون بـ «المساهم المقيد») على أن تولد تلك الحقوق في محافظ المساهمين المقيدون بعد انعقاد الجمعية العامة غير العادية الخاصة بزيادة رأس المال بعدد (٢) حق لكل سهم واحد (١) قائم من أسهم الشركة، ويعطى كل حق لحامله أحقية الاكتتاب في سهم واحد جديد بسعر الطرح.

وسيكون بإمكان المساهمين المقيدون وغيرهم من عامة المستثمرين («المستثمرين الجدد») الذين يحق لهم تداول الحقوق والاكتتاب في الأسهم الجديدة - التداول والاكتتاب في أسهم حقوق الأولوية في السوق المالية السعودية («تداول» أو «السوق»). وتبدأ فترة التداول وفترة الاكتتاب في يوم ٠٥/٠٣/١٤٢٠هـ الموافق ٠٥/٠٣/٢٠١٨م) على أن تنتهي فترة التداول في يوم ٠٥/٠٣/١٤٢٠هـ الموافق ٠٥/٠٣/٢٠١٨م) («فترة التداول»). بينما تستمر فترة الاكتتاب حتى نهاية يوم ٠٥/٠٣/١٤٢٠هـ الموافق ٠٥/٠٣/٢٠١٨م) («فترة الاكتتاب»). وتجدر الإشارة إلى أن فترة التداول وفترة الاكتتاب سوف تبدأ في نفس اليوم في حين تستمر فترة التداول حتى انتهاء اليوم السادس من بداية الفترة، بينما تستمر فترة الاكتتاب حتى نهاية اليوم التاسع من بداية نفس الفترة.

تحتوي نشرة الإصدار هذه على معلومات قُدمت ضمن طلب التسجيل وطرح الأوراق المالية بحسب متطلبات قواعد طرح الأوراق المالية والالتزامات المستمرة الصادرة عن هيئة السوق المالية بالمملكة العربية السعودية (المشار إليها بـ «الهيئة») وطلب قبول إدراج الأوراق المالية بحسب متطلبات قواعد الإدراج الخاصة بالسوق المالية السعودية (تداول). ويتحمل أعضاء مجلس الإدارة الذين تظهر أسمائهم على الصفحة (ج) مجتمعين ومنفردين كامل المسؤولية عن دقة المعلومات الواردة في نشرة الإصدار هذه، ويؤكدون بحسن علمهم واعتقادهم، بعد إجراء جميع الدراسات الممكنة وإلى الحد المعقول، أنه لا توجد أي وقائع أخرى يمكن أن يؤدي عدم تضمينها للنشرة إلى جعل أي إفادة واردة فيها مضللة. ولا تتحمل الهيئة والسوق المالية السعودية أي مسؤولية عن محتويات هذه النشرة، ولا تعطي أي تأكيدات تتعلق بدقتها أو اكتمالها، وتخليان نفسيهما صراحة عن أي مسؤولية مهما كانت عن أي خسارة تنتج عما ورد في هذه النشرة أو عن الاعتماد على أي جزء منها.

صدرت هذه النشرة بتاريخ ٠٥/٠٣/١٤٢٠هـ الموافق ٠٥/٠٣/٢٠١٨م)

الجزيرة كابيتال
ALJAZIRA CAPITAL

المستشار المالي ومدير الاكتتاب
ومتعهد التغطية

عنوان الشركة



شركة عناية السعودية للتأمين التعاوني
٨٤١١ شارع الأمير سلطان، حي الخالدية
ص ب ٣٥٢٨ جدة ٢١٤٨١
المملكة العربية السعودية
هاتف: +٩٦٦ ١٢ ٥٩٢٣٥٠٠
فاكس: +٩٦٦ ١٢ ٥٩٢٣٧٤١
موقع إلكتروني: www.saudienaya.com
بريد إلكتروني: info@saudienaya.com

ممثّل الشركة المفوض الثاني

ليي تشارلز شوري
المدير التنفيذي
شركة عناية السعودية للتأمين التعاوني
٨٤١١ شارع الأمير سلطان، حي الخالدية
ص ب ٣٥٢٨ جدة ٢١٤٨١
المملكة العربية السعودية
هاتف: +٩٦٦ ١٢ ٥٩٢٣٥٠٠
فاكس: +٩٦٦ ١٢ ٥٩٢٣٧٤١
موقع إلكتروني: www.saudienaya.com
بريد إلكتروني: Lee.Shurey@saudienaya.com

ممثّل الشركة المفوض الأول

فيصل فاروق تمر
رئيس مجلس الإدارة
شركة عناية السعودية للتأمين التعاوني
٨٤١١ شارع الأمير سلطان، حي الخالدية
ص ب ٣٥٢٨ جدة ٢١٤٨١
المملكة العربية السعودية
هاتف: +٩٦٦ ١٢ ٥٩٢٣٥٠٠
فاكس: +٩٦٦ ١٢ ٥٩٢٣٧٤١
موقع إلكتروني: www.saudienaya.com
بريد إلكتروني: Faisal@tamergroup.com

سوق الأسهم



شركة السوق المالية السعودية (تداول)
أبراج التعاونية، البرج الشمالي، ٧٠٠ طريق الملك فهد
ص ب ٦٠٦١٢ الرياض ١١٥٥٥
المملكة العربية السعودية
هاتف: +٩٦٦ ١١ ٢١٨١٢٠٠
فاكس: +٩٦٦ ١١ ٢١٨١٢٢٠
موقع إلكتروني: www.tadawul.com.sa
البريد الإلكتروني: webinfo@tadawul.com.sa

المستشارون

المستشار المالي ومدير الاكتتاب ومتعهد التغطية



شركة الجزيرة للأسواق المالية
طريق الملك فهد
ص ب ٢٠٤٢٨ الرياض ١١٤٥٥
المملكة العربية السعودية
هاتف: +٩٦٦ ١١ ٢٢٥٦٠٠٠
فاكس: +٩٦٦ ١١ ٢٢٥٦٠٦٨
الموقع الإلكتروني: www.aljaziracapital.com.sa
البريد الإلكتروني: contactus@aljaziracapital.com.sa

المستشار القانوني



مكتب الصالح والسهلي للمحاماة والاستشارات القانونية
طريق الملك عبد الله، حي الورود
ص ب ٩٠٥٤٩ الرياض ١١٦٢٣
المملكة العربية السعودية
هاتف: +٩٦٦ ١١ ٢٠٥٤٥٥٥
فاكس: +٩٦٦ ١١ ٢٠٥٤٢٢٢
الموقع الإلكتروني: www.ssfirm.com.sa
البريد الإلكتروني: info@ssfirms.com.sa

تويه: جميع الجهات المذكورة أعلاه أعطت موافقتها الكتابية على الإشارة إلى أسمائها وشعاراتها وإفاداتها في السياق الذي ورد في نشرة الإصدار هذه، كما لم يتم سحب تلك الموافقة كما في تاريخ هذه النشرة.

المحاسبون القانونيون للشركة لعام ٢٠١٥م



إرنست ويونغ وشركاهم (محاسبون قانونيون)
الدور الثالث عشر، برج طريق الملك، طريق الملك عبد العزيز
ص.ب ١٩٩٤ جدة ٢١٤٤١
المملكة العربية السعودية
هاتف: +٩٦٦ ١٢ ٢٢١٨٤٠٠
فاكس: +٩٦٦ ١٢ ٢٢١٨٥٧٥
الموقع الإلكتروني: www.ey.com
البريد الإلكتروني: jeddah@sa.ey.com



كي بي ام جي الفوزان وشركاه
مركز زهران للأعمال – الدور التاسع، شارع الأمير سلطان
ص.ب. ٥٥٠٧٨ الرياض ٢١٥٢٤
المملكة العربية السعودية
هاتف: +٩٦٦ ١٢ ٦٩٨٩٥٩٥
فاكس: +٩٦٦ ١٢ ٦٩٨٩٤٩٤
الموقع الإلكتروني: www.kpmg.com/sa
البريد الإلكتروني: marketingsa@kpmg.com

المحاسبون القانونيون للشركة لعام ٢٠١٦م

مكتب عبد العزيز عبد الله النعيم
تم إغلاق مكتب عبد العزيز عبد الله النعيم في عام ٢٠١٧م



البسام والنمر المحاسبون المتحالون
شارع الأمير عبد العزيز بن مساعد بن جلوي، حي السليمانية
ص.ب ٦٩٦٥٨ الرياض ١١٥٥٧
المملكة العربية السعودية
هاتف: +٩٦٦ ١١ ٢٠٦٥٣٣٣
فاكس: +٩٦٦ ١١ ٢٠٦٥٤٤٤
الموقع الإلكتروني: www.pkf.com
البريد الإلكتروني: info.sa@pkf.com

المحاسبون القانونيون للشركة لعام ٢٠١٧م وعام ٢٠١٨م



شركة سندي وبترجي
طريق الملك عبدالعزيز، شارع عبدالوهاب النشار
ص.ب ٦٦٨٥ جدة ٢١٤٥٢
المملكة العربية السعودية
هاتف: +٩٦٦ ١٢ ٦١٢٣٣٢٢
فاكس: +٩٦٦ ١٢ ٦٠٧٩٣٩١
الموقع الإلكتروني: www.s-b.co
البريد الإلكتروني: info@s-b.co



البسام وشركاه المحاسبون المتحالون
شارع الأمير عبد العزيز بن مساعد بن جلوي، حي السليمانية
ص.ب ٦٩٦٥٨ الرياض ١١٥٥٧
المملكة العربية السعودية
هاتف: +٩٦٦ ١١ ٢٠٦٥٣٣٣
فاكس: +٩٦٦ ١١ ٢٠٦٥٤٤٤
الموقع الإلكتروني: www.pkf.com
البريد الإلكتروني: info.sa@pkf.com

تنويه: باستثناء مكتب عبد العزيز عبد الله النعيم الذي تم إغلاقه في عام ٢٠١٧م، أعطى المحاسبون القانونيون للشركة المذكورون أعلاه موافقتهم الكتابية على نشر أسمائهم وشعاراتهم في نشرة الإصدار هذه، كما لم يتم سحب تلك الموافقة كما في تاريخ هذه النشرة.

ملخص الطرح

يجب على المستثمرين الراغبين في الاكتتاب في أسهم هذا الطرح قراءة نشرة الإصدار كاملة قبل اتخاذ قرارهم الاستثماري المتعلق بالاكتتاب في هذه الأسهم. وفيما يلي ملخص عن الطرح:

الشركة أو عناية	تأسست شركة عناية السعودية للتأمين التعاوني («الشركة» أو «عناية») كشركة مساهمة سعودية بموجب المرسوم الملكي رقم (م/٤٩) وتاريخ ٢٧/٠٧/١٤٣٢هـ (الموافق ٢٩/٠٦/٢٠١١م) وقرار مجلس الوزراء رقم (٢٢٤) وتاريخ ٢٥/٠٧/١٤٣٢هـ (الموافق ٢٧/٠٦/٢٠١١م) والسجل التجاري رقم ٤٠٣٠٢٢٣٥٢٨ وتاريخ ٢٧/٠٣/١٤٣٣هـ الموافق (١٩/٠٢/٢٠١٢م). وتم تسجيلها بسجل مدينة جدة حيث مقر المركز الرئيسي للشركة. وبدأت الشركة مزاوله نشاط التأمين في فرع التأمين الصحي بعد حصولها على موافقة مؤسسة النقد العربي السعودي بموجب تصريح رقم ت م ن /٢٢٨/٣٢٢/٢٠١٢٨ وتاريخ ١٩/٠٩/١٤٣٣هـ (الموافق ٠٧/٠٨/٢٠١٢م). بلغ رأس مال الشركة عند التأسيس أربع مائة مليون (٤٠٠,٠٠٠,٠٠٠) ريال سعودي مقسم إلى أربعين مليون (٤٠,٠٠٠,٠٠٠) سهم عادي بقيمة اسمية قدرها عشرة (١٠) ريالات للسهم الواحد مدفوعة القيمة بالكامل. وقد اكتتب المساهمون المؤسسون بعدد أربعة وعشرين مليون (٢٤,٠٠٠,٠٠٠) سهم ما يمثل (٦٠٪) من إجمالي أسهم الشركة ودفعوا قيمتها بالكامل، وقد تم طرح الأسهم المتبقية والبالغة ستة عشر مليون (١٦,٠٠٠,٠٠٠) سهم (٤٠٪) للاكتتاب العام الذي تم في الفترة من تاريخ ٢٤/٠١/١٤٣٣هـ (الموافق ١٩/١٢/٢٠١١م) إلى ٣٠/٠١/١٤٣٣هـ (الموافق ٢٥/١٢/٢٠١١م) بسعر اكتتاب بلغ عشرة (١٠) ريالات سعودية للسهم الواحد. وتم إدراج الأسهم في السوق المالية السعودية (تداول) بتاريخ ٠٥/٠٤/١٤٣٣هـ (الموافق ٢٧/٠٢/٢٠١٢م).
أنشطة الشركة	تتلخص أنشطة الشركة في القيام، وفقاً لأحكام نظام مراقبة شركات التأمين التعاوني ولائحته التنفيذية والأنظمة والقواعد السارية في المملكة العربية السعودية، بمزاولة أعمال التأمين التعاوني وكل ما يتعلق بهذه الأعمال من إعادة التأمين أو توكيلات أو تمثيل أو مراسلة أو وساطة، وللشركة أن تقوم بجميع الأعمال التي يلزم القيام بها لتحقيق أغراضها، سواءً في مجال التأمين أو استثمار أموالها، وأن تقوم بتملك وتحريك الأموال الثابتة والنقدية أو بيعها أو استبدالها أو تأجيرها بواسطتها مباشرة أو بواسطة شركات تؤسسها أو تشتريها أو بالاشتراك مع جهات أخرى.
المساهمون الكبار	المساهمون الكبار في الشركة (الذين يملكون ٥٪ أو أكثر من رأسمالها) قبل الطرح هم: ١- شركة ميونخ ري والتي تملك مليون وخمسمائة ألف (١,٥٠٠,٠٠٠) سهماً (بنسبة ملكية تبلغ ١٥٪). ٢- الشركة الوطنية للضمان الصحي والتي تملك مليون (١,٠٠٠,٠٠٠) سهماً (بنسبة ملكية تبلغ ١٠٪). ٣- شركة خالد احمد الجفالي المحدودة والتي تملك خمسمائة ألف (٥٠٠,٠٠٠) سهماً (بنسبة ملكية تبلغ ٥٪). ٤- شركة محمد ووليد احمد الناعي والتي تملك خمسمائة ألف (٥٠٠,٠٠٠) سهماً (بنسبة ملكية تبلغ ٥٪).
الجمهور	تعنى في قواعد طرح الأوراق المالية والالتزامات المستمرة الأشخاص غير المذكورين أدناه: ١- تابعي المصدر. ٢- المساهمين الكبار في المصدر. ٣- أعضاء مجلس الإدارة وكبار التنفيذيين للمصدر. ٤- أعضاء مجالس الإدارة وكبار التنفيذيين لتابعي المصدر. ٥- أعضاء مجالس الإدارة وكبار التنفيذيين لدى المساهمين الكبار في المصدر. ٦- أي أقرباء للأشخاص المشار إليهم في (١، ٢، ٣، ٤ أو ٥) أعلاه. ٧- أي شركة يسيطر عليها أي من الأشخاص المشار إليهم في (١، ٢، ٣، ٤، ٥، ٦) أعلاه. ٨- الأشخاص الذين يتصرفون بالاتفاق معاً ويملكون مجتمعين (٥٪) أو أكثر من فئة الأسهم المراد إدراجها.
طبيعة الطرح	زيادة رأس المال من خلال إصدار أسهم حقوق أولوية.
الغرض من الطرح	تهدف الشركة من خلال زيادة رأس مالها عن طريق طرح أسهم حقوق أولوية إلى المحافظة على هامش الملاءة المالية المطلوب (وفقاً لمتطلبات اللائحة التنفيذية لنظام مراقبة شركات التأمين التعاوني) ودعم نمو الشركة.
إجمالي عدد أسهم الشركة القائمة والمصدرة قبل الطرح	عشرة مليون (١٠,٠٠٠,٠٠٠) سهم عادي.
القيمة الاسمية للسهم	عشرة (١٠) ريالات سعودي للسهم الواحد.
رأس مال الشركة قبل الطرح	مائة مليون (١٠٠,٠٠٠,٠٠٠) ريال سعودي.
إجمالي عدد أسهم حقوق الأولوية المطروحة للاكتتاب	عشرون مليون (٢٠,٠٠٠,٠٠٠) سهم عادي.
سعر الطرح	عشرة (١٠) ريالات سعودي للسهم الواحد.
القيمة الإجمالية الطرح	مائتا مليون (٢٠٠,٠٠٠,٠٠٠) ريال سعودي.
السعر المعدل	تم تعديل سعر سهم الشركة في السوق المالية إلى (**) ريال سعودي للسهم وذلك قبل تداول اليوم التالي ليوم انعقاد الجمعية العامة غير العادية الخاصة بزيادة رأس المال، ويمثل ذلك انخفاض بسعر السهم بمقدار (**) ريال سعودي للسهم الواحد.
المساهمون المقيدون	المساهمون المالكون للأسهم بنهاية تداول يوم انعقاد الجمعية العامة غير العادية الخاصة بزيادة رأس المال والمقيدون في سجل الشركة لدى مركز الإيداع بنهاية تداول ثاني يوم تداول يلي انعقاد الجمعية العامة غير العادية الخاصة بزيادة رأس المال.
المستثمرون الجدد	عامه المستثمرين من الأفراد والمؤسسات - غير المساهمين المقيدون- ممن قاموا بشراء حقوق الأولوية خلال فترة التداول.

المساهمون المستهدفون	المساهمون المقيدون والمستثمرون الجدد.
حقوق الأولوية	هي أوراق مالية قابلة للتداول تعطي لحاملها أحقية الاكتتاب في الأسهم الجديدة بعد الموافقة على زيادة رأس المال، وهو حق مكتسب لجميع المساهمين المقيدين. ويجوز تداول الحق خلال فترة التداول. ويعطي كل حق لحامله أحقية الاكتتاب بسهم واحد من الأسهم الجديدة بسعر الطرح. وسيتم إيداع حقوق الأولوية في محافظ المساهمين المقيدين بعد انعقاد الجمعية العامة غير العادية الخاصة بزيادة رأس المال. وستظهر هذه الحقوق في محافظ المساهمين المقيدين تحت رمز جديد خاص بحقوق الأولوية.
الأسهم الجديدة	عشرون مليون (٢٠,٠٠٠,٠٠٠) سهم عادي، والتي ستصدر نتيجة لزيادة رأس المال.
معامل الأحقية	يمنح كل مساهم مقيد (٢) حق عن كل (١) سهم واحد يملكه وهذا المعامل هو ناتج قسمة عدد الأسهم الجديدة على عدد الأسهم الحالية للشركة.
عدد حقوق الأولوية المصدرة	عشرون مليون (٢٠,٠٠٠,٠٠٠) حق.
عدد الأسهم الجديدة المتعهد بتغطيتها	عشرون مليون (٢٠,٠٠٠,٠٠٠) سهم عادي.
إجمالي قيمة الأسهم الجديدة المتعهد بتغطيتها	مائتا مليون (٢٠٠,٠٠٠,٠٠٠) ريال سعودي.
عدد الأسهم المصدرة بعد زيادة رأس المال	ثلاثون مليون (٣٠,٠٠٠,٠٠٠) سهم عادي.
رأس مال الشركة بعد زيادة رأس المال	ثلاثمائة مليون (٣٠٠,٠٠٠,٠٠٠) ريال سعودي.
نسبة الأسهم المطروحة من رأس مال الشركة	(٢٠٪)
تكاليف الطرح	تبلغ قيمة تكاليف الطرح حوالي (**) ريال سعودي، وتشمل تكاليف الطرح أتعاب المستشار المالي ومدير الاكتتاب والمستشار القانوني ومستشار الإعلام والعلاقات العامة بالإضافة إلى مصاريف التعهد بالتغطية ومصاريف التسويق والطباعة والتوزيع وغيرها من المصاريف المتعلقة بالطرح، علماً بأن هذا المبلغ تقديري وبأن الشركة ستتحمل هذه التكاليف (فضلاً راجع القسم (٦) «استخدام متحصلات الطرح»).
صافي متحصلات الطرح بعد خصم تكاليف الطرح	من المتوقع أن تبلغ صافي متحصلات الطرح حوالي (**) ريال سعودي وذلك بعد خصم جميع تكاليف الطرح والبالغة (**) ريال سعودي، علماً بأن هذا المبلغ تقديري (فضلاً راجع القسم (٦) «استخدام متحصلات الطرح»).
استخدام متحصلات الطرح	سوف تستخدم الشركة صافي متحصلات الطرح للمحافظة على هامش الملاءة المالية المطلوب (وفقاً لمتطلبات اللائحة التنفيذية لنظام مراقبة شركات التأمين التعاوني) ودعم نمو الشركة. ولن يحصل المساهمون على أي متحصلات ناشئة عن الاكتتاب (فضلاً راجع القسم (٦) «استخدام متحصلات الطرح»).
تاريخ الأحقية	المساهمون المالكون للأسهم يوم انعقاد الجمعية العامة غير العادية الخاصة بزيادة رأس المال والمقيدون في سجل مساهمي الشركة بنهاية تداول ثاني يوم تداول يلي انعقاد الجمعية العامة غير العادية الخاصة بزيادة رأس المال، وذلك بتاريخ (**) / ** / ١٤٤٠هـ (الموافق (**) / ** / ٢٠١٨م).
فترة التداول	تبدأ فترة التداول يوم (**) / ** / ١٤٤٠هـ (الموافق (**) / ** / ٢٠١٨م) وتستمر حتى نهاية يوم (**) / ** / ١٤٤٠هـ (الموافق (**) / ** / ٢٠١٨م) ويجوز خلال هذه الفترة لجميع حملة حقوق الأولوية - سواء كانوا مستثمرين مقيدين أو مستثمرين جدد - القيام بتداول حقوق الأولوية.
فترة الاكتتاب	تبدأ فترة الاكتتاب يوم (**) / ** / ١٤٤٠هـ (الموافق (**) / ** / ٢٠١٨م) وتستمر حتى نهاية يوم (**) / ** / ١٤٤٠هـ (الموافق (**) / ** / ٢٠١٨م) ويجوز خلال هذه الفترة لجميع حملة حقوق الأولوية - سواء كانوا مستثمرين مقيدين أو مستثمرين جدد - ممارسة حقهم بالاكتتاب في الأسهم الجديدة.
الأسهم المتبقية	الأسهم المتبقية التي لم يتم الاكتتاب بها خلال فترة الاكتتاب.
الطرح المتبقي	في حال تبقى أسهم لم يكتب بها بعد انتهاء فترة الاكتتاب (الأسهم المتبقية) فستطرح تلك الأسهم على عدد من المستثمرين ذوي الطابع المؤسسي (المؤسسات الاستثمارية)، وتقوم تلك المؤسسات الاستثمارية بتقديم عروضها لشراء الأسهم المتبقية وسيتم استقبال تلك العروض ابتداء من الساعة العاشرة صباحاً يوم (**) / ** / ١٤٤٠هـ (الموافق (**) / ** / ٢٠١٨م) وحتى الساعة الخامسة مساءً من يوم (**) / ** / ١٤٤٠هـ (الموافق (**) / ** / ٢٠١٨م) (فترة الطرح المتبقي). وسيتم تخصيص الأسهم المتبقية للمؤسسات الاستثمارية ذات العرض الأعلى ثم الأقل فالأقل (شرط أن لا يقل عن سعر الطرح) على أن يتم تخصيص الأسهم بالتناسب على المؤسسات الاستثمارية التي تقدم نفس العرض. أما بالنسبة لكسور الأسهم فسيتم إضافتها للأسهم المتبقية ومعاملتها بالمثل.
دفع مبالغ التعويض (إن وجدت)	سيتم دفع مبالغ التعويض النقدي للأشخاص المستحقين الذين لم يمارسوا حقهم في الاكتتاب كلياً أو جزئياً في الأسهم الجديدة ولمستحقي كسور الأسهم من دون أي استقطاعات في موعد أقصاه (**) / ** / ١٤٤٠هـ (الموافق (**) / ** / ٢٠١٨م)، علماً بأن مبالغ التعويض النقدي تمثل المبلغ الذي يزيد على سعر الطرح من صافي متحصلات بيع الأسهم المتبقية وكسور الأسهم.
إدراج وتداول حقوق الأولوية	تدرج حقوق الأولوية في تداول ويتم تداولها خلال فترة تداول حقوق الأولوية. ويكون لحقوق الأولوية رمز منفصل ومستقل عن رمز الأسهم الحالية للشركة على شاشة تداول. ويملك المساهمون المقيدون خلال فترة التداول عدة خيارات والتي تتضمن قيامهم ببيع الحقوق أو جزء منها في السوق أو شراء حقوق إضافية من خلال السوق أو عدم اتخاذ أي إجراء حيال حقوق الأولوية سواء ببيعها أو شراء حقوق إضافية، وسيكون للمستثمرين الجدد خلال فترة التداول الحق في شراء حقوق عن طريق السوق أو بيع تلك الحقوق أو جزء منها أو عدم اتخاذ أي إجراء حيال الحقوق التي تم شراؤها خلال فترة التداول. وسيقوم نظام «تداول» بإلغاء رمز حقوق الأولوية للشركة على شاشة التداول بعد انتهاء فترة تداول حقوق الأولوية، وبالتالي سيتوقف تداول حقوق الأولوية مع انتهاء تلك الفترة.

طريقة الاكتتاب	يتم تقديم طلبات الاكتتاب إلكترونياً عبر مواقع ومنصات الوسائط الإلكترونية التي تتيح هذه الخدمات للمكتبتين أو من خلال أي وسيلة أخرى يقدمها الوسطاء.
ممارسة الاكتتاب في حقوق الأولوية	يحق للأشخاص المستحقين ممارسة حقوقهم بالاكتتاب في أسهم حقوق الأولوية عن طريق الاكتتاب إلكترونياً عبر مواقع ومنصات الوسائط الإلكترونية التي تتيح هذه الخدمات الاكتتاب أو من خلال أي وسيلة أخرى يقدمها الوسطاء. كما يمكن للأشخاص المستحقين ممارسة حقوق الأولوية كالتالي: ١- يحق للمساهمين المقيدون خلال فترة الاكتتاب ممارسة الحقوق الممنوحة لهم في تاريخ الأهمية وأي حقوق إضافية قاموا بشرائها خلال فترة التداول عن طريق الاكتتاب في الأسهم الجديدة. كما يحق لهم عدم اتخاذ أي إجراء بخصوص الحقوق التي يملكونها. ٢- يحق للمستثمرين الجدد خلال فترة الاكتتاب ممارسة الحقوق التي قاموا بشرائها خلال فترة التداول عن طريق الاكتتاب في الأسهم الجديدة. كما يحق لهم عدم اتخاذ أي إجراء بخصوص الحقوق التي يملكونها. وفي حال عدم قيام أي من المساهمين المقيدون أو المستثمرين الجدد بممارسة حقوقهم في الاكتتاب في الأسهم الجديدة خلال فترة الاكتتاب، فسيتم طرح الأسهم المرتبطة بتلك الحقوق في فترة الطرح المتبقية.
قيمة الحق الإرشادية	تتمثل قيمة الحق الإرشادية في الفرق بين القيمة السوقية لسهم الشركة خلال فترة التداول وسعر الطرح. وستقوم «تداول» باحتساب ونشر قيمة الحق الإرشادية خلال فترة التداول على موقعها الإلكتروني متأخرة بخمس دقائق، وسيقوم أيضاً مزودو خدمات معلومات السوق بنشر هذه المعلومة حتى يتسنى للمستثمرين الاطلاع على قيمة الحق الإرشادية عند إدخال الأوامر.
سعر تداول الحق	هو السعر الذي يتم تداول الحق به علماً بأنه يحدد من خلال آلية العرض والطلب، وبالتالي فإنه قد يختلف عن قيمة الحق الإرشادية.
تاريخ تخصيص الأسهم	سيتم تخصيص الأسهم في موعد أقصاه يوم ١٤٤٠/٠٥/٠١هـ (الموافق ٢٠١٨/٠٥/٠١م).
تخصيص الأسهم	سيتم تخصيص الأسهم لكل مستثمر بناء على عدد الحقوق التي مارسها بشكل صحيح ومكتمل. وسيتم جمع كسور الأسهم وإضافتها إلى الأسهم المتبقية ومن ثم طرحها على المؤسسات الاستثمارية خلال فترة الطرح المتبقية. ستحصل الشركة على إجمالي سعر الطرح المحصل من بيع الأسهم المتبقية، فيما ستوزع باقي متحصلات الطرح المتبقية (أي ما يتجاوز سعر الطرح) على مستحقيها الذين لم يكتتبوا كلياً أو جزئياً في الأسهم الجديدة ولمستحقي كسور الأسهم (فضلاً راجع القسم (١٢) «شروط وأحكام وتعليمات الاكتتاب»).
تداول الأسهم الجديدة	يبدأ تداول الأسهم الجديدة في «تداول» بعد استكمال كافة الإجراءات المتعلقة بتسجيل الأسهم الجديدة وتخصيصها وإدراجها.
الأهمية في الأرباح	سيستحق مالكو الأسهم الجديدة أي أرباح تعلنها الشركة عن توزيعها بعد تاريخ إصدارها
حقوق التصويت	إن جميع أسهم الشركة من فئة واحد، ولا يعطى أي سهم لحامله حقوق تفضيلية. وستكون الأسهم الجديدة مدفوعة القيمة بالكامل ومساوية تماماً للأسهم القائمة. ويعطى كل سهم لحامله الحق في صوت واحد ويحق لكل مساهم في الشركة حضور اجتماع الجمعية العامة للمساهمين (سواء العادية أو غير العادية) والتصويت فيه.
التعهد بالاكتتاب	تلقت الشركة خطاب تعهد من شركة ميونخ ري (مساهم استراتيجي) تؤكد فيه التزامها بالاكتتاب في ثلاثة ملايين (٣,٠٠٠,٠٠٠) سهم، والتي تمثل كامل أحميتها البالغة ١٥٪ من إجمالي أسهم حقوق الأولوية المطروحة للاكتتاب بحسب عدد الأسهم التي تملكها في تاريخ الأهمية، وتجدر الإشارة إلى أن هذا الالتزام مرهون يتمكن شركة ميونخ ري من فتح حساب استثماري في المملكة. وتلقت الشركة خطاب تعهد من الشركة الوطنية للضمان الصحي (مساهم استراتيجي) تؤكد فيه التزامها بالاكتتاب في مليونين (٢,٠٠٠,٠٠٠) سهم، والتي تمثل كامل أحميتها البالغة ١٠٪ من إجمالي أسهم حقوق الأولوية المطروحة للاكتتاب بحسب عدد الأسهم التي تملكها في تاريخ الأهمية.
القيود المفروضة على تداول الأسهم	تم إدراج أسهم الشركة في تداول بتاريخ ١٤٣٣/٠٤/٠٥هـ (الموافق ٢٠١٢/٠٢/٢٧م). تجدر الإشارة إلى أن، على الرغم من انقضاء فترة الحظر على المساهمين المؤسسين (ثلاث سنوات من تاريخ الإدراج)، تصرف المساهمين المؤسسين في أسهمهم يخضع للموافقة المسبقة من مؤسسة النقد العربي السعودي وهيئة السوق المالية.
القيود المفروضة على تداول الحقوق	لا يوجد أية قيود مفروضة على تداول الحقوق إلا باستثناء المساهمين الأجانب الذين لا يحق لهم شراء حقوق إضافية إلا بموافقة الجهات المعنية.
الأسهم التي سبق للمصدر إدراجها	أدرجت الشركة أربعين مليون (٤٠,٠٠٠,٠٠٠) سهم عادي في السوق المالية السعودية (تداول) بتاريخ ١٤٣٣/٠٤/٠٥هـ (الموافق ٢٠١٢/٠٢/٢٧م) عن طريق طرحها للاكتتاب حيث اكتتب المساهمون المؤسسون بما نسبته (٦٠٪) من هذه الأسهم، وتم طرح ما نسبته (٤٠٪) من الأسهم للاكتتاب العام من قبل الجمهور. قامت الشركة بتاريخ ١٧/٠١/١٤٣٨هـ (الموافق ١٨/١٠/٢٠١٦م) بتخفيض رأس مالها من أربعين مليون (٤٠,٠٠٠,٠٠٠) ريال سعودي إلى مائتي مليون (٢٠٠,٠٠٠,٠٠٠) ريال سعودي، وبالتالي تخفيض عدد أسهم الشركة من أربعين مليون (٤٠,٠٠٠,٠٠٠) سهم إلى عشرين مليون (٢٠,٠٠٠,٠٠٠) سهم عن طريق إلغاء عشرين مليون (٢٠,٠٠٠,٠٠٠) سهم ونسبة تخفيض في رأس المال مقدارها (٥٠٪). وبمعدل تخفيض سهم واحد عن كل (٢) سهم. كما قامت الشركة بتاريخ ٢٦/٠٩/١٤٣٩هـ (الموافق ١٠/٠٦/٢٠١٨م) بتخفيض رأس مالها من مائتي مليون (٢٠٠,٠٠٠,٠٠٠) ريال سعودي إلى مائة مليون (١٠٠,٠٠٠,٠٠٠) ريال سعودي، وبالتالي تخفيض عدد أسهم الشركة من عشرين مليون (٢٠,٠٠٠,٠٠٠) سهم إلى عشرة مليون (١٠,٠٠٠,٠٠٠) سهم عن طريق إلغاء عشرة مليون (١٠,٠٠٠,٠٠٠) سهم ونسبة تخفيض في رأس المال مقدارها (٥٠٪). وبمعدل تخفيض سهم واحد عن كل (٢) سهم.

<p>ينطوي الاستثمار في أسهم حقوق الأولوية على مخاطر معينة، ويمكن تصنيف هذه المخاطر إلى: (١) مخاطر تتعلق بأعمال الشركة، (٢) مخاطر تتعلق بالسوق والقطاع و(٣) مخاطر تتعلق بالأسهم الجديدة، وقد تمت استعراض هذه المخاطر في القسم (٢) «عوامل المخاطرة» من هذه النشرة، والذي يتوجب دراسته بعناية قبل اتخاذ أي قرار استثماري في الحقوق أو الأسهم الجديدة.</p>	<p>عوامل المخاطرة</p>
<p>يجب على الأشخاص المستحقين الراغبين في الاكتتاب بالأسهم الجديدة استيفاء شروط الاكتتاب ذات الصلة. وللاطلاع على شروط وأحكام وتعليمات الاكتتاب يرجى مراجعة القسم (١٢) «شروط وأحكام وتعليمات الاكتتاب».</p>	<p>شروط الاكتتاب في أسهم حقوق الأولوية</p>
<p>تمت موافقة الهيئة على نشر آخر نشرة إصدار للشركة في تاريخ ٢٠١١/١٢/٠٧ م. فضلا راجع القسم (٩) «المعلومات القانونية» للمعلومات الجوهرية التي تعتقد الشركة أنها تغيرت منذ ذلك التاريخ.</p>	<p>التعديلات الجوهرية التي طرأت على المعلومات التي تم الإفصاح عنها في آخر نشرة إصدار</p>

تنويه: ينبغي دراسة قسم «إشعار مهم» في الصفحة «أ» والقسم «٢» (عوامل المخاطرة) من نشرة الإصدار هذه بعناية تامة قبل اتخاذ أي قرار استثماري في الحقوق أو الأسهم الجديدة.

التواريخ المهمة وإجراءات الالكتاب

التاريخ	الجدول الزمني
١٤٤٠/٠٢/٢٢هـ (الموافق ٢٠١٨/٠٢/٢٠م)	انعقاد الجمعية العامة غير العادية المتضمنة الموافقة على زيادة رأس المال وتحديد تاريخ الألفية والمساهمين المستحقين علماً بأن المساهمين المستحقين هم المساهمون المقيدون في سجل الشركة ولا يتم تعيينهم إلا بعد يومين من تاريخ الانعقاد
١٤٤٠/٠٢/٢٢هـ (الموافق ٢٠١٨/٠٢/٢٠م) وتستم حتى نهاية يوم ٢٢هـ (الموافق ٢٠١٨/٠٢/٢٢م) ويجوز خلال هذه الفترة لجميع حملة حقوق الألفية - سواء كانوا مستثمرين مقيدين أو مستثمرين جدد - القيام بتداول حقوق الألفية.	فترة التداول
١٤٤٠/٠٢/٢٢هـ (الموافق ٢٠١٨/٠٢/٢٠م) وتستم حتى نهاية يوم ٢٢هـ (الموافق ٢٠١٨/٠٢/٢٢م) ويجوز خلال هذه الفترة لجميع حملة حقوق الألفية - سواء كانوا مستثمرين مقيدين أو مستثمرين جدد - ممارسة حقهم بالالكتاب في الأسهم الجديدة.	فترة الالكتاب
١٤٤٠/٠٢/٢٢هـ (الموافق ٢٠١٨/٠٢/٢٠م)	تنتهي فترة الالكتاب وينتهي استقبال طلبات الالكتاب بانتهاء يوم ٢٢هـ (الموافق ٢٠١٨/٠٢/٢٢م)
١٤٤٠/٠٢/٢٢هـ (الموافق ٢٠١٨/٠٢/٢٠م) وتستم إلى الساعة الخامسة مساءً من يوم ٢٢هـ (الموافق ٢٠١٨/٠٢/٢٢م)	فترة الطرح المتبقي
١٤٤٠/٠٢/٢٢هـ (الموافق ٢٠١٨/٠٢/٢٠م)	الإشعار بالتخصيص النهائي
١٤٤٠/٠٢/٢٢هـ (الموافق ٢٠١٨/٠٢/٢٠م)	دفع مبالغ التعويض (إن وجدت) للأشخاص المستحقين الذين لم يشاركوا في الالكتاب كلياً أو جزئياً ومستحقين كسور الأسهم
بعد الانتهاء من جميع الإجراءات اللازمة، سوف يتم الإعلان عن تاريخ بدء التداول في الأسهم الجديدة على موقع تداول	التاريخ المتوقع لبدء التداول في الأسهم الجديدة

تويه: جميع التواريخ المذكورة في الجدول الزمني أعلاه تقريبية، وسيتم الإعلان عن التواريخ الفعلية على موقع تداول (www.tadawul.com.sa)

تواريخ الإعلانات المهمة

تاريخ الإعلان	المعلن	الإعلان
١٤٤٠/٠٢/٢٢هـ (الموافق ٢٠١٨/٠٢/٢٠م)	الشركة	الإعلان عن الدعوة لاجتماع الجمعية العامة غير العادية الخاصة بزيادة رأس المال
١٤٤٠/٠٢/٢٢هـ (الموافق ٢٠١٨/٠٢/٢٠م)	الشركة	الإعلان عن نتائج الجمعية العامة غير العادية الخاصة بزيادة رأس المال
١٤٤٠/٠٢/٢٢هـ (الموافق ٢٠١٨/٠٢/٢٠م)	تداول	الإعلان عن تعديل سعر سهم الشركة وإيداع الحقوق وقيمة الحق الإرشادية
١٤٤٠/٠٢/٢٢هـ (الموافق ٢٠١٨/٠٢/٢٠م)	الشركة	الإعلان عن تحديد فترة تداول الحقوق وفترة الالكتاب في الأسهم الجديدة
١٤٤٠/٠٢/٢٢هـ (الموافق ٢٠١٨/٠٢/٢٠م)	الشركة	إعلان تذكيري عن بدء فترة تداول الحقوق وفترة الالكتاب
١٤٤٠/٠٢/٢٢هـ (الموافق ٢٠١٨/٠٢/٢٠م)	تداول	إعلان تذكيري عن آخر يوم لتداول الحقوق والتويه بأهمية قيام الذين لا يرغبون في الالكتاب ببيع الحقوق الذي يملكونها
١٤٤٠/٠٢/٢٢هـ (الموافق ٢٠١٨/٠٢/٢٠م)	الشركة	الإعلان عن نهاية فترة الالكتاب
١٤٤٠/٠٢/٢٢هـ (الموافق ٢٠١٨/٠٢/٢٠م)	الشركة	الإعلان عن: • نتائج الالكتاب • تفاصيل الأسهم المتبقية (إن وجدت) وبدء فترة الطرح المتبقي
١٤٤٠/٠٢/٢٢هـ (الموافق ٢٠١٨/٠٢/٢٠م)	الشركة	الإعلان عن نتائج الطرح المتبقي والإشعار بالتخصيص النهائي
١٤٤٠/٠٢/٢٢هـ (الموافق ٢٠١٨/٠٢/٢٠م)	تداول	الإعلان عن إيداع الأسهم الجديدة في محافظ المستثمرين
١٤٤٠/٠٢/٢٢هـ (الموافق ٢٠١٨/٠٢/٢٠م)	الشركة	الإعلان عن توزيع مبالغ التعويض لمستحقيها (إن وجدت)

تويه: جميع التواريخ المذكورة في الجدول الزمني أعلاه تقريبية، وسيتم الإعلان عن التواريخ الفعلية على موقع تداول (www.tadawul.com.sa).

كيفية التقدم بطلب للاكتتاب

يقتصر الاكتتاب في أسهم حقوق الأولوية على الأشخاص المستحقين سواء كانوا من المساهمين المقيدين أو مستثمرين جدد. وفي حال عدم ممارسة حقوق الأولوية الخاصة بالأشخاص المستحقين فإن أية أسهم متبقية لم يكتتب بها من قبل الأشخاص المستحقين سوف تطرح على المؤسسات الاستثمارية من خلال طرحها في فترة الطرح المتبقي، ويتعين على الأشخاص المستحقين الراغبين في الاكتتاب في الأسهم الجديدة تقديم طلبات الاكتتاب من خلال الوسائل والخدمات التي يوفرها الوسيط للمستثمرين، وذلك بشرط أن يكون للشخص المستحق حساب استثماري لدى أحد الوسطاء الذي يقدمون هذه الخدمات.

يتم تقديم طلبات الاكتتاب عن طريق المحفظة الاستثمارية في منصات التداول التي يتم من خلالها إدخال أوامر البيع والشراء، إضافةً إلى إمكانية الاكتتاب من خلال أي وسائل أخرى يوفرها الوسيط للمستثمرين وأمين حفظ الأسهم. وتحتفظ الشركة بحقها في رفض أي طلب للاكتتاب في الأسهم الجديدة كلياً أو جزئياً، في حالة عدم استيفائه لأي من شروط أو متطلبات الاكتتاب. ولا يجوز التعديل في طلب الاكتتاب أو سحبه بعد تسليمه ويمثل طلب الاكتتاب عند تقديمه عقداً ملزماً بين الشركة والمساهم المستحق.

أسئلة وأجوبة عن حقوق الأولوية

ماهي حقوق الأولوية؟

هي أوراق مالية قابلة للتداول تعطي حاملها أحقية الاكتتاب في الأسهم الجديدة المطروحة عند اعتماد زيادة رأس المال، وهو حق مكتسب لجميع المساهمين المالكين للأسهم يوم انعقاد الجمعية العامة غير العادية الخاصة بزيادة رأس المال والمقيدين في سجل مساهمي الشركة لدى مركز الإيداع بنهاية ثاني يوم تداول يلي تاريخ انعقاد الجمعية العامة غير العادية. ويعطي كل حق لحامله أحقية الاكتتاب في سهم واحد، وذلك بسعر الطرح.

لمن تمنح حقوق الأولوية؟

لجميع حملة الأسهم المقيدين في سجل مساهمي الشركة بنهاية تداول ثاني يوم تداول يلي تاريخ انعقاد الجمعية العامة غير العادية، وهو ما يعرف بتاريخ الأحقية.

متى يتم إيداع حقوق الأولوية؟

بعد انعقاد الجمعية العامة غير العادية وموافقها على زيادة رأس المال من خلال طرح أسهم حقوق أولوية، وتودع حقوق الأولوية كأوراق مالية في المحافظ الخاصة بالمساهمين في سجل مساهمي الشركة لدى مركز الإيداع بنهاية ثاني يوم تداول بعد انعقاد الجمعية العامة غير العادية، وستظهر الأسهم في محافظهم تحت رمز جديد خاص بحقوق الأولوية، ولن يسمح بتداول هذه الحقوق أو الاكتتاب فيها إلا عند بداية فترتي التداول والاكتتاب.

كيف يتم إشعار المستثمر بحقوق الأولوية بإيداع الحقوق في المحفظة؟

يتم الإشعار عن طريق الإعلان في موقع تداول وكذلك عن طريق خدمة (تداولاتي) المقدمة من قبل شركة مركز إيداع الأوراق المالية ورسائل نصية قصيرة ترسل عن طريق شركات الوساطة.

كم عدد حقوق الأولوية التي سيحصل عليها المساهم المقيد؟

يعتمد العدد على نسبة ما يملكه كل مساهم في رأس المال بحسب سجل مساهمي الشركة لدى مركز الإيداع بنهاية ثاني يوم تداول بعد انعقاد الجمعية العامة غير العادية.

ما هو معامل الأحقية؟

هو المعامل الذي يمكن للمساهمين المقيدين من معرفة عدد حقوق الأولوية المستحقة لهم مقابل الأسهم التي يمتلكونها بنهاية ثاني يوم تداول بعد انعقاد الجمعية العامة غير العادية. وبحسب هذا المعامل بقسمة عدد الأسهم الجديدة على عدد الأسهم الحالية للشركة. وعليه فإن معامل الأحقية هو (٢) حق لكل سهم (١) واحد مملوك للمساهم المقيد في تاريخ الأحقية. ووفقاً لذلك، إذا كان مساهم مقيد يملك ألف (١,٠٠٠) سهم في تاريخ الأحقية فسيخصص له ألفي (٢,٠٠٠) حق مقابل ما يملكه من أسهم.

هل سيختلف اسم ورمز تداول هذه الحقوق عن اسم ورمز أسهم الشركة؟

نعم، حيث سيتم إضافة الحق المكتسب إلى محافظ المستثمرين تحت اسم السهم الأصلي، وبإضافة كلمة حقوق أولوية، إضافة إلى رمز جديد لهذه الحقوق.

ما هي قيمة الحق عند بداية تداوله؟

سعر الافتتاح للحق سيكون الفرق بين سعر إغلاق سهم الشركة في اليوم السابق لإدراج الحق وسعر الطرح (قيمة الحق الإرشادية). فعلى سبيل المثال، إذا كان سعر إغلاق سهم الشركة في اليوم السابق (١٥) ريال سعودي، وسعر الطرح عشرة (١٠) ريالاً سعودياً، فإن السعر الافتتاحي للحق سيكون خمسة (٥) ريالاً سعودياً.

من هو المساهم المقيد؟

هو أي مساهم يظهر في سجل مساهمي الشركة بنهاية ثاني يوم تداول بعد انعقاد الجمعية العامة غير العادية.

هل يستطيع المساهمون المقيدون الاكتتاب في أسهم إضافية؟

نعم، يستطيع المساهمون المقيدون الاكتتاب في أسهم إضافية من خلال شراء حقوق جديدة عن طريق السوق في فترة التداول.

هل من الممكن أن يفقد المساهم المقيد أحقيته في الاكتتاب حتى لو كان له حق حضور الجمعية العامة غير العادية والتصويت على زيادة رأس المال عن طريق طرح أسهم حقوق أولوية؟

نعم، يفقد المساهم أحقيته في الاكتتاب في حال قام ببيع أسهمه في يوم انعقاد الجمعية العامة غير العادية أو قبلها بيوم عمل.

كيف تتم عملية الاكتتاب؟

يتم تقديم طلبات الاكتتاب عن طريق المحفظة الاستثمارية في منصات التداول التي يتم من خلالها إدخال أوامر البيع والشراء، إضافةً إلى إمكانية الاكتتاب من خلال أي وسائل أخرى يوفرها الوسيط للمستثمرين وأمين حفظ الأسهم.

هل يمكن للشخص المستحق الاكتتاب في أسهم أكثر من الحقوق المملوكة له؟

لا يمكن للشخص المستحق الاكتتاب في أسهم أكثر من الحقوق المملوكة له.

في حال امتلاك أسهم الشركة من خلال أكثر من محفظة استثمارية، في أي محفظة يتم إيداع حقوق الأولوية؟

سيتم إيداع حقوق الأولوية في نفس المحفظة المودع بها أسهم الشركة المرتبطة بالحقوق. فعلى سبيل المثال، إذا كان مساهم يملك ألف (١,٠٠٠) سهم في الشركة على النحو التالي: ثمانمائة (٨٠٠) سهم في محفظة (أ) ومائتا (٢٠٠) سهم في محفظة (ب)، فإن مجموع الحقوق التي ستدفع ألفي (٢,٠٠٠) حق على اعتبار أن لكل سهم (٢) حق. عليه فسيتم إيداع ألف وستمائة (١,٦٠٠) حق في محفظة (أ) وأربعمائة (٤٠٠) حق في محفظة (ب).

هل يحق لحملة شهادات الأسهم الاكتتاب والتداول؟

نعم، يحق لهم، ولكن بعد إيداع الشهادات في محافظ استثمارية عن طريق الوسيط أو مركز إيداع الأوراق المالية، وذلك قبل نهاية مرحلة الاكتتاب، وإحضار الوثائق اللازمة. وفي حال عدم قيامهم بإيداع الشهادات وفقاً لما ذكر، فإن حملة هذه الشهادات لن يستطيعوا الاكتتاب في أسهم حقوق الأولوية المطروحة.

هل يحق لمن اشترى حقوقاً إضافية تداولها مرة أخرى؟

نعم، يحق له بيعها وشراء حقوق أخرى خلال فترة التداول فقط.

هل بالإمكان بيع جزء من حقوق الأولوية؟

نعم، بإمكان المستثمر بيع جزء من هذه الحقوق والاكتتاب بالجزء المتبقي.

متى يستطيع المساهم الاكتتاب في حقوق الأولوية التي اشتراها خلال فترة تداول الحقوق؟

بعد انتهاء تسوية شراء الحقوق (وهي يومي عمل)، على أن يتم الاكتتاب في حقوق الأولوية خلال فترة الاكتتاب.

هل يستطيع صاحب حقوق الأولوية البيع أو التنازل عن الحق بعد انقضاء فترة التداول؟

لا، لا يمكن ذلك. بعد انقضاء فترة التداول يبقى لمالك الحق فقط ممارسة الحق في الاكتتاب بأسهم حقوق الأولوية أو عدم ممارسة ذلك. وفي حال عدم ممارسة الحق يمكن أن يخضع المستثمر للخسارة أو الانخفاض في قيمة محفظته الاستثمارية.

ماذا يحدث لحقوق الأولوية التي لم يتم بيعها أو ممارسة الاكتتاب فيها خلال فترة التداول ومرحلة الاكتتاب؟

في حال عدم الاكتتاب بكامل الأسهم الجديدة خلال فترة الاكتتاب، تطرح الأسهم الجديدة المتبقية لاكتتاب ينظمه مدير الاكتتاب، ويتم احتساب قيمة التعويض (إن وجد) لمالك الحقوق بعد خصم سعر الاكتتاب. علماً أن المستثمر قد لا يحصل على أي مقابل إذا تم البيع في فترة الطرح المتبقي بسعر الطرح.

من له الأحقية في حضور الجمعية العامة غير العادية والتصويت على زيادة رأس مال الشركة عن طريق طرح أسهم حقوق أولوية؟

يحق للمساهم المقيد في سجل مساهمي الشركة لدى الإيداع بعد نهاية يوم تداول يوم الجمعية العامة غير العادية حضور الجمعية العامة غير العادية والتصويت على زيادة رأس مال الشركة عن طريق طرح أسهم حقوق أولوية.

متى يتم تعديل سعر السهم نتيجة لزيادة رأس مال الشركة عن طريق طرح أسهم حقوق أولوية؟

يتم تعديل سعر السهم عن طريق السوق قبل بداية تداول اليوم التالي ليوم انعقاد الجمعية العامة غير العادية.

لماذا يتم تعديل سعر السهم بشراء الأوراق المالية في يوم انعقاد الجمعية فهل يحق له الحصول على حقوق الأولوية المترتبة على زيادة رأس مال المصدر؟

نعم، حيث أنه سيتم قيد المستثمر في سجل مساهمي الشركة بعد يومي عمل من تاريخ شراء الأسهم (أي بنهاية تداول ثاني يوم تداول يلي يوم انعقاد الجمعية العامة غير العادية)، مع العلم بأن حقوق الأولوية ستمنح لجميع حملة الأسهم المقيدين في سجل مساهمي الشركة بنهاية تداول ثاني يوم تداول

يلي تاريخ انعقاد الجمعية العامة غير العادية. ولكن لن يحق له الحضور أو التصويت في الجمعية العامة غير العادية الخاصة بزيادة رأس المال.

إذا كان لدى المستثمر أكثر من محفظة مع أكثر من شركة وساطة، كيف سيتم احتساب الحقوق له؟

سيتم توزيع نصيب المستثمر على المحافظ التي يملكها المستثمر، بحسب نسبة الملكية الموجودة في كل محفظة، وفي حال وجود كسور سيتم تجميع تلك الكسور، وإذا أكملت رقما صحيحا أو أكثر يتم إضافة الرقم الصحيح إلى المحفظة التي يملك فيها المستثمر أكبر كمية من الحقوق.

ماهي فترات التداول والاكنتاب؟

يبدأ تداول واكتتاب الحقوق في الوقت ذاته حتى انتهاء التداول في اليوم السادس، بينما يستمر الاكنتاب حتى اليوم التاسع وذلك حسب ما هو مذكور في هذه النشرة وإعلانات الشركة.

هل يمكن الاكنتاب خلال عطلة نهاية الأسبوع؟

لا، لا يمكن ذلك.

هل يستطيع عامة المستثمرين من غير المساهمين المقيددين الاكنتاب في أسهم حقوق الأولوية؟

نعم، وذلك بعد إتمام شراء حقوق الأولوية خلال فترة التداول.

مساعدة إضافية:

في حال وجود أي استفسارات، الرجاء التواصل مع الشركة على البريد الإلكتروني: info@saudienaya.com. ولأسباب قانونية، سوف يكون بمقدور الشركة فقط تقديم المعلومات الواردة في هذا النشرة ولن يكون بمقدورها تقديم المشورة بشأن الأسس الموضوعية لإصدار الحقوق أو حتى تقديم المشورة المالية أو الضريبية أو القانونية أو الاستثمارية.

ولمزيد من المعلومات عن شروط وأحكام الاكنتاب، فضلا راجع القسم (١٢) «شروط وأحكام وتعليمات الاكنتاب» وبقيّة المعلومات الواردة في هذه النشرة.

ملخص المعلومات الرئيسية

يقدم هذا الملخص نبذة موجزة عن المعلومات الأساسية الواردة في هذه النشرة. ونظراً لأنه ملخص، فإنه لا يشتمل على كل المعلومات التي قد تهم المساهمين وغيرهم من عامة المستثمرين من المؤسسات والأفراد. ويتعين على مستلمي هذه النشرة قراءتها بالكامل قبل اتخاذ قرار استثماري يتعلق بالحقوق أو الأسهم الجديدة.

نبذة عن الشركة

تأسست شركة عناية السعودية للتأمين التعاوني (ويشار إليها فيما بعد بـ «الشركة» أو «عناية») كشركة مساهمة سعودية بموجب المرسوم الملكي رقم (م/٤٩) وتاريخ ٢٧/٠٧/١٤٢٢هـ (الموافق ٢٩/٠٦/٢٠١١م) وقرار مجلس الوزراء رقم (٢٢٤) وتاريخ ٢٥/٠٧/١٤٢٢هـ (الموافق ٢٧/٠٦/٢٠١١م) والسجل التجاري الصادر من مدينة جدة رقم ٤٠٣٠٢٢٣٥٢٨ وتاريخ ٢٧/٠٣/١٤٢٣هـ (الموافق ١٩/٠٢/٢٠١٢م). يقع المقر الرئيسي للشركة في مدينة جدة، شارع الأمير سلطان - حي الخالدية، ص.ب ٣٥٢٨ جدة ٢١٤٨١، المملكة العربية السعودية.

وبدأت الشركة مزاوله نشاط التأمين في فرع التأمين الصحي بعد حصولها على موافقة مؤسسة النقد العربي السعودي بموجب تصريح رقم ت م ن /٣٢/٢٠١٢٨ وتاريخ ١٩/٠٩/١٤٢٣هـ (الموافق ٠٧/٠٨/٢٠١٢م). يتمثل نشاط الشركة، وفقاً لأحكام نظام مراقبة شركات التأمين التعاوني ولائحته التنفيذية والأنظمة والقواعد السارية في المملكة العربية السعودية، في القيام بمزاولة أعمال التأمين التعاوني وجميع ما يتعلق بهذه الأعمال من توكيلات أو تمثيل أو مراسلة أو وساطة.

هيكل رأس مال الشركة

بلغ رأس مال الشركة عند التأسيس أربع مائة مليون (٤٠٠,٠٠٠,٠٠٠) ريال سعودي مقسم إلى أربعين مليون (٤٠,٠٠٠,٠٠٠) سهم عادي بقيمة اسمية قدرها عشرة (١٠) ريالات للسهم الواحد مدفوعة القيمة بالكامل. وقد اكتتب المساهمون المؤسسون بعدد أربعة وعشرين مليون (٢٤,٠٠٠,٠٠٠) سهم ما يمثل (٦٠٪) من إجمالي أسهم الشركة ودفعوا قيمتها بالكامل، وقد تم طرح الأسهم المتبقية والبالغة ستة عشر مليون (١٦,٠٠٠,٠٠٠) سهم (٤٠٪) للاكتتاب العام الذي تم في الفترة من تاريخ ٢٤/٠١/١٤٢٣هـ (الموافق ١٩/١٢/٢٠١١م) إلى ٣٠/٠١/١٤٢٣هـ (الموافق ٢٥/١٢/٢٠١١م) بسعر اكتتاب بلغ عشرة (١٠) ريالات سعودية للسهم الواحد، وتم إدراج الأسهم في السوق المالية السعودية (تداول) بتاريخ ٠٤/٠٤/١٤٢٣هـ (الموافق ٢٧/٠٢/٢٠١٢م).

قامت الشركة بتاريخ ١٧/٠١/١٤٣٨هـ (الموافق ١٨/١٠/٢٠١٦م) بتخفيض رأس مالها من أربع مائة مليون (٤٠٠,٠٠٠,٠٠٠) ريال سعودي إلى مائتي مليون (٢٠٠,٠٠٠,٠٠٠) ريال سعودي، وبالتالي تخفيض عدد أسهم الشركة من أربعين مليون (٤٠,٠٠٠,٠٠٠) سهم إلى عشرين مليون (٢٠,٠٠٠,٠٠٠) سهم عن طريق إلغاء عشرين مليون (٢٠,٠٠٠,٠٠٠) سهم وبنسبة تخفيض في رأس المال مقدارها (٥٠٪)، وبمعدل تخفيض سهم واحد عن كل (٢) سهم.

كما قامت الشركة بتاريخ ٢٦/٠٩/١٤٣٩هـ (الموافق ١٠/٠٦/٢٠١٨م) بتخفيض رأس مالها من مائتي مليون (٢٠٠,٠٠٠,٠٠٠) ريال سعودي إلى مائة مليون (١٠٠,٠٠٠,٠٠٠) ريال سعودي، وبالتالي تخفيض عدد أسهم الشركة من عشرين مليون (٢٠,٠٠٠,٠٠٠) سهم إلى عشرة مليون (١٠,٠٠٠,٠٠٠) سهم عن طريق إلغاء عشرة مليون (١٠,٠٠٠,٠٠٠) سهم وبنسبة تخفيض في رأس المال مقدارها (٥٠٪)، وبمعدل تخفيض سهم واحد عن كل (٢) سهم.

يبلغ رأسمال الشركة الحالي مائة مليون (١٠٠,٠٠٠,٠٠٠) ريال سعودي مقسم إلى عشرة مليون (١٠,٠٠٠,٠٠٠) سهم عادي بقيمة اسمية قدرها (١٠) عشرة ريالات سعودية للسهم الواحد، وجميع تلك الأسهم مدفوعة القيمة بالكامل.

أوصى مجلس إدارة الشركة في اجتماعه المنعقد بتاريخ ٢٥/٠٣/١٤٢٩هـ (الموافق ١٣/١٢/٢٠١٧م) بزيادة رأس مال الشركة من خلال طرح أسهم حقوق أولوية بقيمة مائتي مليون (٢٠٠,٠٠٠,٠٠٠) ريال سعودي لدعم النمو والملاءة المالية للشركة (فضلاً راجع القسم (٦) «استخدام متحصلات الطرح»)، وذلك بعد الحصول على كافة الموافقات النظامية اللازمة. هذا وقد حصلت الشركة على موافقة مؤسسة النقد على زيادة رأس مالها بموجب الخطاب رقم ٨٢٠٠/٤١ بتاريخ ٢٦/١٠/١٤٢٩هـ (الموافق ١٠/٠٦/٢٠١٨م).

رسالة الشركة

تقديم حلول تأمين صحي مبتكرة مع التركيز على رغبات وتطلعات العملاء.

استراتيجية الشركة

ترتكز استراتيجية الشركة على ما يلي:

- التخصص في التأمين الصحي لشرائح معينة من العملاء.
- تنمية نشاط الشركة من خلال تعزيز المنتجات وتطوير أنظمة تكنولوجيا المعلومات وقنوات التوزيع.
- تنمية الرأس المال البشري للشركة وخاصة الكوادر السعودية.
- الاستمرار في تطوير الأنظمة الداخلية للشركة لتلبية جميع المتطلبات النظامية.

نواحي القوة والميزات التنافسية للشركة

دعم الشركاء الاستراتيجيين التقني

يضم الشركاء الاستراتيجيين في الشركة كلا من شركة ميونيخ ري وهي من أكبر شركات إعادة التأمين في العالم والشركة الوطنية للتأمين الصحي (ضمان) وهي واحدة من أكبر شركات التأمين الصحي في المنطقة. والشركاء الاستراتيجيون هم الشركاء الذين يقدمون الدعم للشركة بسبب امتلاكهم الخبرة والدراية الفنية والعلمية والتشغيلية فيما يخص نشاط الشركة مما يقدم قيمة إضافية للشركة نظراً لتمتعهم بهذه المعرفة النوعية.

سمعة كبار المساهمين

يضم كبار المساهمين في الشركة كلا من شركة ميونيخ ري والشركة الوطنية للتأمين الصحي (ضمان) وشركة خالد احمد الجفالي المحدودة من بين أسماء بارزة أخرى، وتتمتع هذه الشركات بسمعة عالية محلياً، إقليمياً ودولياً.

النمو السريع لنشاط الشركة

استطاعت الشركة منذ بداية أعمالها في عام ٢٠١٢م من تطوير أعمالها وزيادة قاعدة عملائها بشكل كبير.

إدارة المطالبات الطبية يتم إجراؤها داخلياً

من خلال إدارة المطالبات الطبية داخلياً، تتمكن الشركة من ضمان إجراء مراجعة كاملة لتلك المطالبات مما يمكنها من التأكد من تلبية احتياجات عملائها في الأجل المناسب.

طاقم إداري ذو خبرة عالية

لدى إدارة الشركة عدد كبير من سنوات الخبرة المتراكمة في مجال التأمين الصحي سواء على المستوى المحلي، الإقليمي والعالمي.

رضا العملاء

يعتبر تعزيز رضا عملاء الشركة من أهم أهدافها. وقد حصلت الشركة في عام ٢٠١٧م على جائزة أفضل شركة تأمين من حيث خدمة العملاء والتي توزعها مجلة انترناشيونال فينانس (international finance) البريطانية.

أنشطة الشركة

تزاوّل الشركة نشاط التأمين الصحي. بموجب هذا الفرع من نشاط التأمين تتم تغطية تكاليف الخدمات الطبية التي يتكبدها حملة الوثائق لدى شبكات محددة من المستشفيات والعيادات والمستوصفات والمراكز الطبية.

منتجات الشركة

رقم	منتجات الشركة
١	التأمين الطبي للمجموعات
٢	التأمين الطبي للأفراد والعائلات
٣	تأمين الزائرين

المصدر: إدارة الشركة

كبار مساهمي الشركة

رقم	الاسم	منشأ الشركة	نسبة الملكية	عدد الأسهم	القيمة الاسمية (ريال سعودي)
١	ميونيخ ري	ألمانيا	١٥%	١,٥٠٠,٠٠٠	١٥,٠٠٠,٠٠٠
٢	الشركة الوطنية للضمان الصحي	إمارات	١٠%	١,٠٠٠,٠٠٠	١٠,٠٠٠,٠٠٠
٣	شركة خالد احمد الجفالي المحدودة	سعودية	٥%	٥٠٠,٠٠٠	٥,٠٠٠,٠٠٠
٤	شركة محمد ووليد احمد الناغي	سعودية	٥%	٥٠٠,٠٠٠	٥,٠٠٠,٠٠٠
	المجموع		٣٥%	٣,٥٠٠,٠٠٠	٣٥,٠٠٠,٠٠٠

المصدر: إدارة الشركة

مقدمة عن سوق التأمين في المملكة العربية السعودية

بدأ نشاط التأمين في المملكة العربية السعودية قبل عام ١٩٧٤م من خلال وكالات وفروع لشركات أجنبية (أغلبيتها من مملكة البحرين). ثم تأسست شركة التأمين السعودية في عام ١٩٧٤م، تليها شركة البحر الأحمر للتأمين والشركة السعودية المتحدة للتأمين في عام ١٩٧٦م. أما في عام ١٩٧٧م، صدر قرار رقم ٥١ عن هيئة كبار العلماء معتبراً توافق التأمين التعاوني مع مبادئ الشريعة الإسلامية، وعليه تأسست الشركة الوطنية للتأمين التعاوني في عام ١٩٨٥ (سُميت فيما بعد بالشركة التعاونية للتأمين) بهدف التأمين على المشاريع الكبيرة والاحتفاظ بنسبة كبيرة من أقساط التأمين داخل المملكة. عندها، أصبح التأمين التعاوني هو الشكل الذي يُقدم من خلاله التأمين بالمملكة العربية السعودية نظراً لجوازه من الناحية الشرعية بخلاف التأمين التجاري، واستمرت شركات التأمين الأجنبية في العمل داخل المملكة كوسيط بين الوكلاء وشركات إعادة التأمين في الخارج.

وفي عام ١٩٩٩م، صدر نظام الضمان الصحي التعاوني بموجب المرسوم الملكي رقم م/١٠، كما صدر نظام التأمين على رخص السائقين بموجب قرار مجلس الوزراء رقم ٢٢٢ في عام ٢٠٠١م. وصدر نظام مراقبة شركات التأمين التعاوني بموجب المرسوم الملكي رقم م/٣٢ وتاريخ ٢٠٠٢/٠٦/١٤هـ (الموافق ٢٠٠٣/٠٧/٣١م) لتحديد الأطار العام لممارسة التأمين في المملكة وهو التأمين التعاوني وتحديد الجهة المسؤولة عن تطبيق النظام وهي مؤسسة النقد العربي السعودي. كما صدر المرسوم الملكي رقم م/٣١٢٠ في ٢٠١٠م وتاريخ ١٤٢٦/٣/٤هـ (الموافق ٢٠٠٥/٠٤/١٣م) ليمنح فترة انتقالية مدتها ٣ سنوات (إلى عام ٢٠٠٨م) لشركات التأمين القائمة لتعديل أوضاعها بمزاولة نشاط التأمين التعاوني، وأدى ذلك بتقديم شركات جديدة للحصول على التصريح وفقاً لنظام التأمين التعاوني. وقد سمحت مؤسسة النقد للشركات التي تمت دراسة ملفاتها والتي يجري تأسيسها بموجب مرسوم ملكي بأن تُجدد وثائق التأمين للعملاء في مهلة انتهت في ٢٠١٧/٠٢/٢٠م. أما حالياً، فقد بلغ عدد شركات التأمين العاملة في المملكة العربية السعودية والمدرجة في السوق المالية السعودية (تداول) ٣٣ شركة كما في تاريخ هذه النشرة.

يعتبر قطاع التأمين من أسرع القطاعات نمواً، حيث ارتفع إجمالي أقساط التأمين المكتتبه من ٢٥.٢٤ مليار ريال في عام ٢٠١٣م إلى ٣٦.٥ مليار ريال في عام ٢٠١٧م، أي بمعدل نمو سنوي مركب بلغ ٩.٦٦٪. ويعزى نمو قطاع التأمين إلى النمو في نشاط التأمين الصحي، حيث ارتفع إجمالي أقساط التأمين الصحي المكتتبه من ١٢.٩ مليار ريال في عام ٢٠١٣م إلى ١٩.٠٤ مليار ريال في عام ٢٠١٧م، أي بمعدل نمو سنوي مركب بلغ ١٠.٢٣٪ سنوياً، ونمو نشاط تأمين المركبات، حيث ارتفع إجمالي أقساط تأمين المركبات المكتتبه من ٦.٣٥ مليار ريال في عام ٢٠١٣م إلى ١١.١٤ مليار ريال في عام ٢٠١٧م، أي بمعدل نمو سنوي مركب بلغ ١٥.٠٦٪. والجدير بالذكر بأن هذه المعلومات هي معلومات متاحة للجمهور في تقارير مؤسسة النقد العربي السعودي.

ملخص عوامل المخاطرة

يوجد عدد من المخاطر التي تتعلق بإصدار أسهم حقوق الأولوية (فضلاً راجع القسم (٢) «عوامل المخاطرة»)، وهي تلخص فيما يلي:

- مخاطر تتعلق بأعمال الشركة.
- مخاطر تتعلق بالسوق والقطاع.
- مخاطر تتعلق بالأسهم الجديدة.

ملخص المعلومات المالية

إن ملخص المعلومات المالية الوارد أدناه مبني على القوائم المالية المراجعة للشركة للسنوات المالية المنتهية في ٣١ ديسمبر ٢٠١٥م و٢٠١٦م و٢٠١٧م والإيضاحات المرفقة بها، والقوائم المالية الأولية غير المدققة للفترة المالية المنتهية في ٣٠ يونيو ٢٠١٨م والإيضاحات المرفقة بها، والتي تم إعدادها وفقاً للمعايير الدولية للتقارير المالية (IFRS). وقد تمت المراجعة من قبل مكتب إرنست ويونغ ومكتب كي بي ام جي الفوزان وشركاه لعام ٢٠١٥م، ومن قبل مكتب عبد العزيز عبد الله النعيم ومكتب البسام والنمر المحاسبون المتحالفون لعام ٢٠١٦م ومن قبل شركة سندي وبترجي ومكتب البسام وشركاه المحاسبون المتحالفون لعام ٢٠١٧م، بينما تم فحص القوائم المالية المنتهية في ٣٠ يونيو ٢٠١٨م من قبل شركة سندي وبترجي ومكتب البسام وشركاه المحاسبون المتحالفون.

تختلف المعلومات المالية المتعلقة بعام ٢٠١٥م المدرجة ضمن القوائم المالية المدققة للسنة المالية المنتهية في ٣١ ديسمبر ٢٠١٥م عن المعلومات المالية لعام ٢٠١٥م التي أدرجت لأغراض المقارنة في القوائم المالية المدققة للسنة المالية المنتهية في ٣١ ديسمبر ٢٠١٦م. إن المعلومات المالية لعام ٢٠١٥م المدرجة في القوائم المالية المدققة للسنة المالية المنتهية في ٣١ ديسمبر ٢٠١٦م تشمل على تعديلات تتلاءم مع طبيعة الأرصدة لكي تتوافق مع العرض في ٣١ ديسمبر ٢٠١٦م.

كما تختلف المعلومات المالية المتعلقة بعام ٢٠١٦م المدرجة ضمن القوائم المالية المدققة للسنة المالية المنتهية في ٣١ ديسمبر ٢٠١٦م عن المعلومات المالية لعام ٢٠١٦م التي أدرجت لأغراض المقارنة في القوائم المالية المدققة للسنة المالية المنتهية في ٣١ ديسمبر ٢٠١٧م. إن المعلومات المالية لعام ٢٠١٦م المدرجة في القوائم المالية المدققة للسنة المالية المنتهية في ٣١ ديسمبر ٢٠١٧م تشمل على تعديلات تتلاءم مع طبيعة الأرصدة لكي تتوافق مع العرض في ٣١ ديسمبر ٢٠١٧م.

لذلك، ومن أجل ضمان تحليل المثل بالمثل، تم الاعتماد في هذه النشرة على المعلومات المالية لعام ٢٠١٥م التي أدرجت لأغراض المقارنة في القوائم المالية المدققة للسنة المالية المنتهية في ٣١ ديسمبر ٢٠١٦م. كما تم الاعتماد في هذه النشرة على المعلومات المالية لعام ٢٠١٦م التي أدرجت لأغراض المقارنة في القوائم المالية المدققة للسنة المالية المنتهية في ٣١ ديسمبر ٢٠١٧م.

قائمة المركز المالي (آلاف الريالات السعودية)	كما في ٢٠١٥/١٢/٣١ (مدققة)	كما في ٢٠١٦/١٢/٣١ (مدققة)	كما في ٢٠١٧/١٢/٣١ (مدققة)	كما في ٢٠١٨/٠٦/٣٠ (غير مدققة)
إجمالي الموجودات	٣٠٢,٢٦١	٣٢٩,٨٧٣	٤٣١,٥٠٠	٣٩٤,١٧٥
إجمالي المطلوبات	١٠١,٩٩٠	١٥٨,١٢٦	٢٧٦,٥٧٢	٣٢٠,٣٦٠
إجمالي حقوق المساهمين	٢٠٠,٢٧١	١٧١,٧٤٧	١٥٤,٩٢٨	٧٣,٨١٥
إجمالي المطلوبات وحقوق المساهمين	٣٠٢,٢٦١	٣٢٩,٨٧٣	٤٣١,٥٠٠	٣٩٤,١٧٥

المصدر: القوائم المالية للشركة

نتائج العمليات (آلاف الريالات السعودية)	السنة المالية المنتهية في ٢٠١٥/١٢/٣١ (مدققة)	السنة المالية المنتهية في ٢٠١٦/١٢/٣١ (مدققة)	السنة المالية المنتهية في ٢٠١٧/١٢/٣١ (مدققة)	الفترة المالية المنتهية في ٢٠١٧/٠٦/٣٠ (غير مدققة)	الفترة المالية المنتهية في ٢٠١٨/٠٦/٣٠ (غير مدققة)
صافي الأقساط المكتسبة	٢٦,٥٨٦	٦٢,٢٩٧	١٧٥,٠٨٢	٦٣,٢٩٥	١٣٩,٣٢٩
صافي المطالبات المتكبدة	٢٠,٣٦٢	٣٣,٨٨٨	١١٩,٦٣٩	٤٠,٠٧٢	١٦٥,١٩٨
صافي (خسارة)/ دخل الاكتتاب	٢,٧٩٢	١٩,٤٣٤	٤٠,٧٥٠	١٧,٢٨٢	(٤٩,٢٣٤)
صافي الربح (الخسارة) للفترة	(٥١,٩٩٦)	(٢٥,٨٢٤)	(١٤,٥١٩)	(١٠,٠٣١)	(٧٩,٩١٣)

المصدر: القوائم المالية للشركة

التدفقات النقدية (آلاف الريالات السعودية)	السنة المالية المنتهية في ٢٠١٥/١٢/٣١ (مدققة)	السنة المالية المنتهية في ٢٠١٦/١٢/٣١ (مدققة)	السنة المالية المنتهية في ٢٠١٧/١٢/٣١ (مدققة)	الفترة المالية المنتهية في ٢٠١٧/٠٦/٣٠ (غير مدققة)	الفترة المالية المنتهية في ٢٠١٨/٠٦/٣٠ (غير مدققة)
صافي النقدية من (المستخدم في) الأنشطة التشغيلية	(٢٨,٤٧٦)	(١٤,٨٤٢)	٢٥,٩٥٠	(١,٨٧٦)	١٤,٠٤٩
صافي النقدية من (المستخدم في) الأنشطة الاستثمارية	(١٨,٨٤٧)	٥٤,٤٨٩	(٩١,٧٩٨)	(٤٤,٥٥٥)	٥,٥٦٢
صافي النقدية من (المستخدم في) الأنشطة التمويلية	-	-	-	-	-
النقدية وشبه النقدية في بداية السنة/الفترة	١٠٦,٢٢٦	٥٩,٠١٣	٩٨,٦٦٠	٩٨,٦٦٠	٣٢,٨١٢
النقدية وشبه النقدية في نهاية السنة/الفترة	٥٩,٠١٣	٩٨,٦٦٠	٣٢,٨١٢	٥٢,٢٢٩	٥٢,٤٢٣

المصدر: القوائم المالية للشركة ٤٢٢١

المؤشرات الرئيسية	السنة المالية المنتهية في ٢٠١٥/١٢/٣١ (مدققة)	السنة المالية المنتهية في ٢٠١٦/١٢/٣١ (مدققة)	السنة المالية المنتهية في ٢٠١٧/١٢/٣١ (مدققة)	الفترة المالية المنتهية في ٢٠١٧/٠٦/٣٠ (غير مدققة)	الفترة المالية المنتهية في ٢٠١٨/٠٦/٣٠ (غير مدققة)
معدل الخسارة ^١	٪٧٦,٦	٪٥٤,٢	٪٦٨,٣	٪٦٣,٢	٪١١٨,٦
نسبة الإسناد ^٢	٪٤٠,٣	٪٢٣,٨	(٪٠,٤)	٪٠,٢	٪٠,٠
نسبة المصاريف ^٣	٪٢٠٣,٨	٪٩١,٦	٪٤١,١	٪٥٥,١	٪٣٩,٠
النسبة الموحدة ^٤	٪٢٨٠,٤	٪١٤٥,٩	٪١٠٩,٤	٪١١٨,٣	٪١٥٧,٦

المصدر: إدارة الشركة

١ معدل الخسارة = صافي المطالبات المتكبدة / صافي أقساط التأمين المكتسبة
٢ نسبة الإسناد = أقساط إعادة التأمين المسندة / إجمالي أقساط التأمين المكتسبة
٣ نسبة المصاريف = (احتياطي عجز أقساط التأمين + احتياطيات فنية أخرى + تكلفة اقتناء وثائق التأمين + مصروفات الاكتتاب الأخرى + مصروفات البيع والتسويق + المصروفات الإدارية وعمومية + مخصص الديون المشكوك في تحصيلها) / صافي أساط التأمين المكتسبة
٤ النسبة الموحدة = معدل الخسارة + نسبة المصاريف

جدول المحتويات

١. التعريفات والمصطلحات

٢. عوامل المخاطرة

٥	١-٢	المخاطر المتعلقة بالشركة
٥	١-١-٢	المخاطر المتعلقة بالخسائر المتراكمة للشركة
٥	٢-١-٢	المخاطر المتعلقة بمتطلبات غطاء هامش الملاءة
٦	٣-١-٢	المخاطر المتعلقة بحوكمة الشركة
٧	٤-١-٢	مخاطر تشكيل اللجان المنبثقة عن المجلس وعملها واجتماعاتها
٧	٥-١-٢	مخاطر المتعلقة بفتح وإغلاق فرع للشركة في المنطقة الشرقية
٧	٦-١-٢	مخاطر المخصصات (الاحتياطيات) الفنية
٧	٧-١-٢	مخاطر إعادة التأمين
٨	٨-١-٢	مخاطر تركيز إعادة التأمين
٨	٩-١-٢	مخاطر تركيز حجم الأعمال مع العملاء
٨	١٠-١-٢	الاعتماد على الوسطاء والوكلاء
٨	١١-١-٢	مخاطر عدم استخراج أو عدم تجديد التراخيص والتصاريح والشهادات
٩	١٢-١-٢	مخاطر الاعتماد على الموظفين الرئيسيين
٩	١٣-١-٢	المخاطر المتعلقة بخلو بعض المناصب الهامة في الشركة
٩	١٤-١-٢	مخاطر أخطاء الموظفين أو سوء سلوكهم
٩	١٥-١-٢	المخاطر المتعلقة بالاستخدامات والمطالبات التأمينية الزائفة والأنشطة الاحتيالية الأخرى
٩	١٦-١-٢	مخاطر الحصول على التمويل
١٠	١٧-١-٢	مخاطر عدم تحقيق عوائد استثمارية مجزية
١٠	١٨-١-٢	مخاطر أعطال الأنظمة وتقنية المعلومات
١٠	١٩-١-٢	المخاطر المتعلقة بكفاءة سياسات إدارة المخاطر
١٠	٢٠-١-٢	مخاطر السيولة
١٠	٢١-١-٢	مخاطر الائتمان
١٠	٢٢-١-٢	مخاطر العقود مع الغير
١١	٢٣-١-٢	مخاطر أسعار صرف العملات
١١	٢٤-١-٢	مخاطر تجديد وثائق التأمين الحالية
١١	٢٥-١-٢	تأثير تراجع ثقة العملاء بالشركة
١١	٢٦-١-٢	مخاطر الوضع الراهن للزكاة
١١	٢٧-١-٢	مخاطر حماية العلامة التجارية والملكية الفكرية
١١	٢٨-١-٢	مخاطر التقاضي والدعاوي القانونية
١١	٢٩-١-٢	المخاطر المتعلقة بتعديل وثيقة الضمان الصحي الإلزامي
١١	٣٠-١-٢	المخاطر المتعلقة بحدوث الكوارث أو انقطاع الأعمال
١٢	٣١-١-٢	المخاطر المتعلقة بعدم تطبيق حدود الخسائر أو الاستثناءات في وثائق تأمين الشركة
١٢	٣٢-١-٢	المخاطر المتعلقة بالتصنيف الائتماني
١٢	٢-٢	المخاطر المرتبطة بالسوق والقطاع
١٢	١-٢-٢	مخاطر سحب تصريح مزاولة نشاط التأمين في فرع التأمين الصحي من قبل مؤسسة النقد
١٢	٢-٢-٢	مخاطر تتعلق بنظام مراقبة شركات التأمين التعاوني ولأئحته التنفيذية في المملكة العربية السعودية
١٣	٣-٢-٢	مخاطر محدودة البيانات التاريخية للسوق
١٣	٤-٢-٢	المخاطر السياسية
١٣	٥-٢-٢	مخاطر نمو سوق التأمين
١٣	٦-٢-٢	مخاطر المنافسة والقدرة على التوسع
١٣	٧-٢-٢	مخاطر عدم التحكم في الأسعار
١٣	٨-٢-٢	مخاطر التقارير المطلوبة
١٤	٩-٢-٢	مخاطر المتعلقة بالموظفين غير السعوديين

١٤	١٠-٢-٢	مخاطر متطلبات السعودية
١٤	١١-٢-٢	مخاطر عدم التقيد بأنظمة مجلس الضمان الصحي التعاوني
١٤	١٢-٢-٢	مخاطر الحصول على الموافقات اللازمة لطرح منتجات جديدة
١٤	١٣-٢-٢	المخاطر المتعلقة بندرة الكوادر المحلية المؤهلة
١٤	١٤-٢-٢	مخاطر النقص في التوعية الثقافية للتأمين ومدى أهميتها
١٤	١٥-٢-٢	المخاطر المتعلقة بصدور نظام الشركات الجديد
١٤	١٦-٢-٢	المخاطر المرتبطة بضريبة القيمة المضافة
١٥	١٧-٢-٢	المخاطر المتعلقة بالأحوال الاقتصادية وأوضاع قطاع التأمين
١٥	٣-٢	مخاطر الأوراق المالية المطروحة
١٥	١-٣-٢	المخاطر المرتبطة بالتذبذب المحتمل في سعر حقوق الأولوية
١٥	٢-٣-٢	مخاطر متعلقة بالتذبذبات المحتملة في سعر السهم
١٥	٣-٣-٢	مخاطر عدم ربحية أو بيع الحقوق الأولوية
١٥	٤-٣-٢	المخاطر المتعلقة بالبيانات المستقبلية
١٥	٥-٣-٢	المخاطر المتعلقة باحتمال إصدار أسهم جديدة
١٥	٦-٣-٢	المخاطر المتعلقة بانخفاض الطلب على أسهم الشركة والحقوق
١٦	٧-٣-٢	مخاطر انخفاض نسب الملكية
١٦	٨-٣-٢	مخاطر عدم ممارسة حقوق الأولوية في الوقت المناسب
١٦	٩-٣-٢	مخاطر توزيع أرباح لحاملي الأسهم
١٦	١٠-٣-٢	المخاطر المتعلقة بالمضاربة في حقوق الأولوية
١٦	١١-٣-٢	المخاطر المتعلقة بضعف وعي المساهمين بألية تداول ومارستهم لحقوق الأولوية

٣. خلفية عن الشركة وطبيعة أعمالها

١٧	١-٣	نبذة عن الشركة
١٧	٢-٣	الأنشطة الرئيسية للشركة:
١٧	٣-٣	رسالة الشركة
١٧	٤-٣	استراتيجية الشركة
١٧	٥-٣	هيكل رأس المال
١٨	٦-٣	كبار مساهمي الشركة
١٨	٧-٣	نبذة عن كبار مساهمي الشركة
١٩	٨-٣	نواحي القوة والميزات التنافسية للشركة
١٩	٩-٣	الشركات التي تمتلك فيها الشركة حصص أو أسهم
١٩	١٠-٣	التسويق والتوزيع
٢٠	١١-٣	انقطاعات في الأعمال
٢٠	١٢-٣	الموظفون والسعودة

٤. الهيكل التنظيمي للشركة

٢١	١-٤	الهيكل التنظيمي
٢١	٢-٤	مجلس الإدارة
٢٢	٣-٤	تعويضات ومكافآت أعضاء مجلس الإدارة وكبار التنفيذيين
٢٣	٤-٤	لجان مجلس الإدارة
٢٣	١-٤-٤	اللجنة التنفيذية
٢٣	٢-٤-٤	لجنة المراجعة
٢٤	٣-٤-٤	لجنة الاستثمار
٢٤	٤-٤-٤	لجنة المخاطر
٢٤	٥-٤-٤	لجنة المكافآت والترشيحات

٢٥	١-٥	مقدمة
٢٥	٢-٥	إقرار أعضاء مجلس الإدارة بشأن القوائم المالية
٢٥	٣-٥	الهيكل القانوني ونظرة عامة على الأنشطة والعمليات
٢٦	٤-٥	أسس الإعداد
٢٦	١-٤-٥	بيان الالتزام بالمعايير
٢٦	٢-٤-٥	أساس العرض
٢٧	٣-٤-٥	عملة التشغيل والعرض
٢٧	٤-٤-٥	ملخص السياسات المحاسبية الهامة
٣٣	٥-٥	قائمة الدخل للسنوات ٢٠١٥م، ٢٠١٦م و٢٠١٧م
٣٤	١-٥-٥	إجمالي الأقساط المكتتبة
٣٧	٢-٥-٥	أقساط إعادة التأمين المسندة
٣٨	٣-٥-٥	أقساط تأمين فائض الخسارة
٣٨	٤-٥-٥	صافي أقساط التأمين المكتتبة
٣٨	٥-٥-٥	الحركة في صافي أقساط التأمين غير المكتسبة
٣٩	٦-٥-٥	صافي أقساط التأمين المكتسبة
٣٩	٧-٥-٥	إجمالي المطالبات المدفوعة
٣٩	٨-٥-٥	المطالبات المستردة
٤٠	٩-٥-٥	صافي المطالبات المدفوعة
٤٠	١٠-٥-٥	الحركة في صافي المطالبات تحت التسوية واحتياطيات فنية أخرى
٤٠	١١-٥-٥	صافي المطالبات المتكبدة
٤٠	١٢-٥-٥	تكلفة اقتناء بوليصة التأمين
٤١	١٣-٥-٥	مصرفات اكتتاب أخرى
٤١	١٤-٥-٥	صافي مصرفات الاكتتاب
٤١	١٥-٥-٥	صافي نتيجة الاكتتاب
٤١	١٦-٥-٥	إيرادات أخرى
٤١	١٧-٥-٥	مصرفات البيع والتسويق
٤٢	١٨-٥-٥	المصرفات العمومية والإدارية لعمليات التأمين
٤٣	١٩-٥-٥	العجز من عمليات التأمين
٤٣	٢٠-٥-٥	المصرفات الإدارية والعمومية لعمليات المساهمين
٤٤	٢١-٥-٥	(خسارة)/ دخل استثمار
٤٤	٢٢-٥-٥	الزكاة
٤٤	٦-٥	قائمة المركز المالي كما في ٣١ ديسمبر ٢٠١٥م و٢٠١٦م و٢٠١٧م
٤٥	١-٦-٥	الموجودات
٥٢	٢-٦-٥	المطلوبات
٥٥	٣-٦-٥	حقوق المساهمين
٥٥	٤-٦-٥	المعاملات مع الأطراف ذات العلاقة وأرصدها
٥٦	٧-٥	قائمة التدفقات النقدية للسنوات المنتهية في ٣١ ديسمبر ٢٠١٥م و٢٠١٦م و٢٠١٧م
٥٦	١-٧-٥	قائمة التدفقات النقدية لعمليات التأمين للسنوات المنتهية في ٣١ ديسمبر ٢٠١٥م و٢٠١٦م و٢٠١٧م
٥٧	٢-٧-٥	قائمة التدفقات النقدية لعمليات المساهمين للسنوات المنتهية في ٣١ ديسمبر ٢٠١٥م و٢٠١٦م و٢٠١٧م
٥٨	٨-٥	قائمة الدخل الأولية للسنة أشهر المنتهية في ٣٠ يونيو ٢٠١٧م و٢٠١٨م
٥٩	١-٨-٥	إجمالي أقساط التأمين المكتتبة
٦٠	٢-٨-٥	أقساط إعادة التأمين المسندة
٦١	٣-٨-٥	مصاريف فائض الخسارة
٦١	٤-٨-٥	صافي أقساط التأمين المكتتبة
٦١	٥-٨-٥	التغيرات في صافي أقساط التأمين غير المكتسبة

٦١	صافي أقساط التأمين المكتسبة	٦-٨-٥
٦١	إجمالي المطالبات المدفوعة	٧-٨-٥
٦٢	حصة معيدي التأمين من المطالبات المدفوعة	٨-٨-٥
٦٢	التغيرات في صافي المطالبات تحت التسوية	٩-٨-٥
٦٢	التغيرات في صافي المطالبات المتكبدة وغير المبلغ عنها	١٠-٨-٥
٦٢	صافي المطالبات المتكبدة	١١-٨-٥
٦٢	احتياطي عجز أقساط التأمين	١٢-٨-٥
٦٢	احتياطيات فنية أخرى	١٣-٨-٥
٦٢	تكلفة اقتناء وثائق التأمين	١٤-٨-٥
٦٢	مصروفات اكتتاب أخرى	١٥-٨-٥
٦٤	إجمالي تكاليف ومصروفات الاكتتاب	١٦-٨-٥
٦٤	صافي (خسارة) دخل الاكتتاب	١٧-٨-٥
٦٤	دخل آخر	١٨-٨-٥
٦٤	مخصص ديون مشكوك في تحصيلها	١٩-٨-٥
٦٤	مصروفات عمومية وإدارية	٢٠-٨-٥
٦٥	إيرادات عمولات عن الودائع	٢١-٨-٥
٦٥	أرباح غير محققة من الاستثمار	٢٢-٨-٥
٦٥	إجمالي مصروفات التشغيل	٢٣-٨-٥
٦٥	صافي الخسارة للفترة وصافي الخسارة للفترة المنسوبة إلى عمليات المساهمين	٢٤-٨-٥

٦٦	قائمة المركز المالي الأولية (غير المدققة) كما في ٣١ ديسمبر ٢٠١٧م ٣٠ يونيو ٢٠١٨م	٩-٥
٦٦	الموجودات	١-٩-٥
٦٨	المطلوبات	٢-٩-٥
٧٠	حقوق المساهمين	٣-٩-٥
٧١	العمليات مع الأطراف ذات العلاقة وأرصدها	٤-٩-٥
٧١	قائمة التدفقات النقدية الأولية (غير المدققة) للفترة المنتهية في ٣٠ يونيو ٢٠١٧م والفترة المنتهية في ٣٠ يونيو ٢٠١٨م	١٠-٥
٧٣	تحليل الملاءة المالية	١١-٥
٧٣	المدىونية	١٢-٥
٧٣	الالتزامات المحتملة	١-١٢-٥

٦٤. استخدام متحصلات الطرح

٧٤	صافي متحصلات الطرح	١-٦
٧٤	استخدام متحصلات الطرح	٢-٦
٧٤	هامش الملاءة	٣-٦

٧١. إفادات الخبراء

٧٧. إقرارات أعضاء مجلس الإدارة

٧٨. المعلومات القانونية

٧٨	تأسيس الشركة والتراخيص والتصاريح التي تعمل بموجبها	١-٩
٧٨	الالتزامات المستمرة حسب متطلبات مؤسسة النقد العربي السعودي	١-١-٩
٧٩	الالتزامات المستمرة حسب متطلبات الهيئة العامة للاستثمار (SAGIA)	٢-١-٩
٧٩	الالتزامات المستمرة حسب متطلبات هيئة السوق المالية	٣-١-٩
٨٠	الالتزامات المستمرة حسب متطلبات مجلس الضمان الصحي التعاوني (CCHI)	٤-١-٩
٨١	الالتزامات المستمرة حسب متطلبات الجهات الحكومية الأخرى	٥-١-٩
٨٢	التعديلات التي طرأت على رأس المال	٢-٩
٨٢	رأس المال عند التأسيس	١-٢-٩
٨٢	تخفيض رأس مال الشركة	٢-٢-٩

٨٢	٣-٢-٩	زيادة رأس المال
٨٢	٣-٩	مجلس إدارة الشركة
٨٢	١-٣-٩	تعيين أعضاء المجلس
٨٣	٢-٣-٩	انتهاء العضوية
٨٣	٤-٩	المنتجات التي تسوقها الشركة
٨٤	٥-٩	فروع الشركة ونقاط البيع
٨٤	٦-٩	اتفاقية إعادة تأمين
٨٤	٧-٩	عقود جوهريّة أخرى
٨٤	١-٧-٩	عقود وتعاملات الأطراف ذات العلاقة
٨٤	٢-٧-٩	عقد وكالة تأمين مع شركة تكافل الشرق الأوسط
٨٤	٣-٧-٩	عقود وسطاء التأمين
٨٥	٤-٧-٩	عقود الخدمات الاستشارية
٨٥	٥-٧-٩	عقود الإيجار
٨٥	٨-٩	المعلومات الجوهرية التي تغيرت منذ موافقة الهيئة على آخر نشرة إصدار أسهم
٨٦	٩-٩	إقرارات أعضاء مجلس الإدارة فيما يتعلق بالمعلومات القانونية

٨٧. ١٠. تغطية الاكتاب

٨٧	١-١٠	متعهد التغطية
٨٧	٢-١٠	ملخص اتفاقية التعهد بالتغطية

٨٨. ١١. الإعفاءات

٨٩. ١٢. شروط وأحكام وتعليمات الاكتاب

٨٩	١-١٢	الطرح
٨٩	٢-١٢	كيفية التقدم بطلب الاكتاب في أسهم حقوق الأولوية (الأسهم الجديدة)
٨٩	٣-١٢	طلب الاكتاب
٨٩	٤-١٢	مرحلة التداول والاكتاب وفترة الطرح المتبقي
٩٠	٥-١٢	التخصيص ورد الفائض
٩١	٦-١٢	أسئلة وأجوبة عن الآلية المطورة لحقوق الأولوية المتداولة
٩٣	٧-١٢	القرارات والموافقات التي ستطرح الأسهم بموجبها
٩٣	٨-١٢	بنود متفرقة
٩٣	٩-١٢	إفادة عن أي ترتيبات قائمة لمنع التصرف في أسهم معينة

٩٤. ١٣. التغييرات في سعر السهم نتيجة لزيادة رأس المال

٩٥. ١٤. التعهدات الخاصة بالاكتاب

٩٥	١-١٤	نبذة حول طلب وتعهدات الاكتاب
٩٥	٢-١٤	عمليات التخصيص
٩٥	٣-١٤	السوق المالية السعودية (تداول)
٩٦	٤-١٤	تداول أسهم الشركة في سوق الأسهم السعودي

٩٧. ١٥. المستندات المتاحة للمعاينة

قائمة الجداول

١٧	١- الجدول رقم (١-٣): المنتجات التأمينية المرخصة من مؤسسة النقد
١٨	٢- الجدول رقم (٢-٣): كبار مساهمي الشركة كما في ٢٠/٠٦/٢٠١٨م
٢٢	٣- الجدول رقم (١-٤): أعضاء مجلس الإدارة
٢٢	٤- الجدول رقم (٢-٤): تعويضات ومكافآت أعضاء مجلس الإدارة وأعلى ثلاثة مدراء تنفيذيين
٢٣	٥- الجدول رقم (٣-٤): أعضاء اللجنة التنفيذية
٢٣	٦- الجدول رقم (٤-٤): أعضاء لجنة المراجعة
٢٤	٧- الجدول رقم (٥-٤): أعضاء لجنة الاستثمار
٢٤	٨- الجدول رقم (٦-٤): أعضاء لجنة المخاطر
٢٤	٩- الجدول رقم (٧-٤): أعضاء لجنة المكافآت والترشيحات
٢٦	١٠- الجدول رقم (١-٥): مؤشرات الأداء الرئيسية
٢٣	١١- الجدول رقم (٢-٥): قائمة عمليات التأمين والفاوض المتراكم للسنوات المنتهية في ٣١ ديسمبر ٢٠١٥م و٢٠١٦م و٢٠١٧م
٢٤	١٢- الجدول رقم (٣-٥): قائمة عمليات المساهمين للسنوات المنتهية في ٣١ ديسمبر ٢٠١٥م و٢٠١٦م و٢٠١٧م
٢٤	١٣- الجدول رقم (٤-٥): إجمالي الأقساط المكتتبة بحسب فئة العملاء للسنوات المنتهية في ٣١ ديسمبر ٢٠١٥م و٢٠١٦م و٢٠١٧م
٢٥	١٤- الجدول رقم (٥-٥): عدد العملاء بحسب قناة التوزيع للسنوات المنتهية في ٣١ ديسمبر ٢٠١٥م و٢٠١٦م و٢٠١٧م
٢٥	١٥- الجدول رقم (٦-٥): إجمالي الأقساط المكتتبة بحسب قناة التوزيع للسنوات المنتهية في ٣١ ديسمبر ٢٠١٥م و٢٠١٦م و٢٠١٧م
٢٦	١٦- الجدول رقم (٧-٥): كبار العملاء للسنة المنتهية في ٣١ ديسمبر ٢٠١٥م
٢٦	١٧- الجدول رقم (٨-٥): كبار العملاء للسنة المنتهية في ٣١ ديسمبر ٢٠١٦م
٢٧	١٨- الجدول رقم (٩-٥): كبار العملاء للسنة المنتهية في ٣١ ديسمبر ٢٠١٧م
٢٧	١٩- الجدول رقم (١٠-٥): نسبة الإسناد للسنوات المنتهية في ٣١ ديسمبر ٢٠١٥م و٢٠١٦م و٢٠١٧م
٢٨	٢٠- الجدول رقم (١١-٥): الحركة في أقساط التأمين غير المكتسبة للسنوات المنتهية في ٣١ ديسمبر ٢٠١٥م و٢٠١٦م و٢٠١٧م
٢٨	٢١- الجدول رقم (١٢-٥): الحركة في حصة معيدي التأمين من أقساط التأمين غير المكتسبة للسنوات المنتهية في ٣١ ديسمبر ٢٠١٥م و٢٠١٦م و٢٠١٧م
٢٨	٢٢- الجدول رقم (١٣-٥): الحركة في صافي أقساط التأمين غير المكتسبة للسنوات المنتهية في ٣١ ديسمبر ٢٠١٥م و٢٠١٦م و٢٠١٧م
٢٩	٢٣- الجدول رقم (١٤-٥): صافي أقساط التأمين المكتسبة للسنوات المنتهية في ٣١ ديسمبر ٢٠١٥م و٢٠١٦م و٢٠١٧م
٤٠	٢٤- الجدول رقم (١٥-٥): صافي المطالبات المتكبدة للسنوات المنتهية في ٣١ ديسمبر ٢٠١٥م و٢٠١٦م و٢٠١٧م
٤١	٢٥- الجدول رقم (١٦-٥): مصروفات البيع والتسويق للسنوات المنتهية في ٣١ ديسمبر ٢٠١٥م و٢٠١٦م و٢٠١٧م
٤٢	٢٦- الجدول رقم (١٧-٥): المصروفات العمومية والإدارية لعمليات التأمين للسنوات المنتهية في ٣١ ديسمبر ٢٠١٥م و٢٠١٦م و٢٠١٧م
٤٢	٢٧- الجدول رقم (١٨-٥): المصروفات العمومية والإدارية لعمليات المساهمين للسنوات المنتهية في ٣١ ديسمبر ٢٠١٥م و٢٠١٦م و٢٠١٧م
٤٤	٢٨- الجدول رقم (١٩-٥): قائمة المركز المالي كما في ٣١ ديسمبر ٢٠١٥م و٢٠١٦م و٢٠١٧م
٤٥	٢٩- الجدول رقم (٢٠-٥): النقد وما في حكمه كما في ٣١ ديسمبر ٢٠١٥م و٢٠١٦م و٢٠١٧م
٤٦	٣٠- الجدول رقم (٢١-٥): ذمم أقساط تأمين مدينة، صافي كما في ٣١ ديسمبر ٢٠١٥م و٢٠١٦م و٢٠١٧م
٤٦	٣١- الجدول رقم (٢٢-٥): حركة مخصص الديون المشكوك في تحصيلها لذمم أقساط تأمين مدينة كما في ٣١ ديسمبر ٢٠١٥م و٢٠١٦م و٢٠١٧م
٤٦	٣٢- الجدول رقم (٢٣-٥): أعمار الأقساط المستحقة التي لم تتخفص قيمتها الناشئة من عقود التأمين مدينة كما في ٣١ ديسمبر ٢٠١٥م و٢٠١٦م و٢٠١٧م
٤٧	٣٣- الجدول رقم (٢٤-٥): حركة تكاليف اقتناء وثائق تأمين مؤجلة للسنوات ٢٠١٥م و٢٠١٦م و٢٠١٧م
٤٨	٣٤- الجدول رقم (٢٥-٥): مبالغ مدفوعة مقدما وموجودات أخرى كما في ٣١ ديسمبر ٢٠١٥م و٢٠١٦م و٢٠١٧م
٤٨	٣٥- الجدول رقم (٢٦-٥): موجودات غير الملموسة، الصافي كما في ٣١ ديسمبر ٢٠١٥م و٢٠١٦م و٢٠١٧م
٤٩	٣٦- الجدول رقم (٢٧-٥): حركة أثاث وتجهيزات ومعدات مكتتبية للسنوات ٢٠١٥م و٢٠١٦م و٢٠١٧م
٤٩	٣٧- الجدول رقم (٢٨-٥): النقد وما في حكمه كما في ٣١ ديسمبر ٢٠١٥م و٢٠١٦م و٢٠١٧م
٥٠	٣٨- الجدول رقم (٢٩-٥): الاستثمارات كما في ٣١ ديسمبر ٢٠١٥م و٢٠١٦م و٢٠١٧م
٥٠	٣٩- الجدول رقم (٣٠-٥): الحركة في الاستثمارات المحتفظ بها حتى تاريخ الاستحقاق للسنوات ٢٠١٥م و٢٠١٦م و٢٠١٧م
٥١	٤٠- الجدول رقم (٣١-٥): الحركة في الاستثمارات بالقيمة العادلة من خلال قائمة الدخل للسنوات ٢٠١٥م و٢٠١٦م و٢٠١٧م
٥١	٤١- الجدول رقم (٣٢-٥): تفاصيل الاستثمارات بالقيمة العادلة من خلال قائمة الدخل كما في ٣١ ديسمبر ٢٠١٥م و٢٠١٦م و٢٠١٧م

- ٤٢- الجدول رقم (٥-٣٣): حركة المطالبات تحت التسوية والاحتياطيات الفنية الأخرى للسنة المنتهية في ٣١ ديسمبر ٢٠١٥م..... ٥٢
- ٤٣- الجدول رقم (٥-٣٤): حركة المطالبات تحت التسوية والاحتياطيات الفنية الأخرى للسنة المنتهية في ٣١ ديسمبر ٢٠١٦م..... ٥٢
- ٤٤- الجدول رقم (٥-٣٥): حركة المطالبات تحت التسوية والاحتياطيات الفنية الأخرى للسنة المنتهية في ٣١ ديسمبر ٢٠١٧م..... ٥٢
- ٤٥- الجدول رقم (٥-٣٦): مصروفات مستحقة ومطلوبات أخرى (عمليات التأمين) كما في ٣١ ديسمبر ٢٠١٥م و٢٠١٦م و٢٠١٧م..... ٥٣
- ٤٦- الجدول رقم (٥-٣٧): مصروفات مستحقة ومطلوبات أخرى (عمليات المساهمين) كما في ٣١ ديسمبر ٢٠١٥م و٢٠١٦م و٢٠١٧م..... ٥٤
- ٤٧- الجدول رقم (٥-٣٨): المعاملات مع الأطراف ذات العلاقة خلال السنوات المنتهية في ٣١ ديسمبر ٢٠١٥م و٢٠١٦م و٢٠١٧م وأرصدها..... ٥٥
- ٤٨- الجدول رقم (٥-٣٩): قائمة التدفقات النقدية لعمليات التأمين للسنوات المنتهية في ٣١ ديسمبر ٢٠١٥م و٢٠١٦م و٢٠١٧م..... ٥٦
- ٤٩- الجدول رقم (٥-٤٠): قائمة التدفقات النقدية لعمليات المساهمين للسنوات المنتهية في ٣١ ديسمبر ٢٠١٥م و٢٠١٦م و٢٠١٧م..... ٥٧
- ٥٠- الجدول رقم (٥-٤١): قائمة الدخل الأولية للسنة المنتهية في ٣٠ يونيو ٢٠١٧م و٢٠١٨م..... ٥٨
- ٥١- الجدول رقم (٥-٤٢): إجمالي الأقساط المكتتبة بحسب قناة التوزيع للسنة المنتهية في ٣٠ يونيو ٢٠١٧م و٢٠١٨م..... ٥٩
- ٥٢- الجدول رقم (٥-٤٣): كبار العملاء للسنة المنتهية في ٣٠ يونيو ٢٠١٧م..... ٦٠
- ٥٣- الجدول رقم (٥-٤٤): كبار العملاء للسنة المنتهية في ٣٠ يونيو ٢٠١٨م..... ٦٠
- ٥٤- الجدول رقم (٥-٤٥): صافي أقساط التأمين المكتسبة للسنة المنتهية في ٣٠ يونيو ٢٠١٧م و٢٠١٨م..... ٦١
- ٥٥- الجدول رقم (٥-٤٦): أكبر ٥ عملاء قامت الشركة بسداد مطالباتهم لهم خلال السنة المنتهية في ٣٠ يونيو ٢٠١٨م..... ٦٢
- ٥٦- الجدول رقم (٥-٤٧): صافي المطالبات تحت التسوية والتغيرات في صافي المطالبات المتكبدة وغير مبلغ عنها خلال السنة المنتهية في ٣٠ يونيو ٢٠١٨م..... ٦٢
- ٥٧- الجدول رقم (٥-٤٨): حركة احتياطي عجز أقساط التأمين خلال السنة المنتهية في ٣٠ يونيو ٢٠١٨م..... ٦٣
- ٥٨- الجدول رقم (٥-٤٩): المصروفات العمومية والإدارية للسنة المنتهية في ٣٠ يونيو ٢٠١٧م و٢٠١٨م..... ٦٤
- ٥٩- الجدول رقم (٥-٥٠): اتفاقيات الإيجار كما في ٣٠ يونيو ٢٠١٨م..... ٦٥
- ٦٠- الجدول رقم (٥-٥١): قائمة المركز المالي الأولية (غير المدققة) كما في ٣١ ديسمبر ٢٠١٧م و٣٠ يونيو ٢٠١٨م..... ٦٦
- ٦١- الجدول رقم (٥-٥٢): أقساط تأمين وذمم مدينة لمعيدي التأمين كما في ٣١ ديسمبر ٢٠١٧م و٣٠ يونيو ٢٠١٨م..... ٦٧
- ٦٢- الجدول رقم (٥-٥٣): الحركة في مخصص أقساط التأمين المشكوك في تحصيلها للسنة المنتهية في ٣١ ديسمبر ٢٠١٧م والفترة المنتهية في ٣٠ يونيو ٢٠١٨م..... ٦٧
- ٦٣- الجدول رقم (٥-٥٤): الاستثمارات كما في ٣١ ديسمبر ٢٠١٧م و٣٠ يونيو ٢٠١٨م..... ٦٨
- ٦٤- الجدول رقم (٥-٥٥): الحركة في الأقساط غير المكتسبة للسنة المنتهية في ٣١ ديسمبر ٢٠١٧م..... ٦٩
- ٦٥- الجدول رقم (٥-٥٦): الحركة في الأقساط غير المكتسبة للفترة المنتهية في ٣٠ يونيو ٢٠١٨م..... ٦٩
- ٦٦- الجدول رقم (٥-٥٧): الاحتياطات والمطالبات تحت التسوية كما في ٣١ ديسمبر ٢٠١٧م و٣٠ يونيو ٢٠١٨م..... ٧٠
- ٦٧- الجدول رقم (٥-٥٨): المعاملات مع الأطراف ذات العلاقة خلال فترات السنة المنتهية في ٣٠ يونيو ٢٠١٧م و٢٠١٨م وأرصدها..... ٧١
- ٦٨- الجدول رقم (٥-٥٩): قائمة التدفقات النقدية الأولية (غير المدققة) للفترة المنتهية في ٣٠ يونيو ٢٠١٧م والفترة المنتهية في ٣٠ يونيو ٢٠١٨م..... ٧١
- ٦٩- الجدول رقم (٥-٦٠): حساب هامش الملاءة المالية للشركة كما في ٣١ ديسمبر ٢٠١٥م، و٢٠١٦م و٢٠١٧م، و٣٠ يونيو ٢٠١٨م..... ٧٣
- ٧٠- الجدول رقم (٥-٦١): الالتزامات المحتملة..... ٧٣
- ٧١- الجدول رقم (٦-١): استخدام متحصلات الطرح..... ٧٤
- ٧٢- الجدول رقم (٦-٢): إسهام صافي متحصلات الاكتتاب في غطاء هامش الملاءة المالية..... ٧٥
- ٧٣- الجدول رقم (٩-١): المنتجات التأمينية المرخصة من مؤسسة النقد..... ٨٣
- ٧٤- الجدول رقم (٩-٢): المعلومات الجوهرية التي تغيرت منذ موافقة الهيئة على آخر نشرة إصدار أسهم..... ٨٥
- ٧٥- الجدول رقم (١٠-١): المتعهد بتغطية الاكتتاب..... ٨٧

١. التعريفات والمصطلحات

المصطلح	التعريف
«الشركة» أو «عناية» أو «المصدر»	شركة عناية السعودية للتأمين التعاوني، شركة مساهمة عامة سعودية.
المستشارون	مستشارو الشركة الموضحة أسماؤهم على الصفحة (د).
الإدارة	إدارة شركة عناية السعودية للتأمين التعاوني.
المجلس أو مجلس الإدارة	مجلس إدارة الشركة والذين تظهر أسماؤهم على الصفحة (ج).
كبار المساهمين	كبار المساهمين في الشركة (الذين يملكون ٥٪ أو أكثر من رأسمالها) قبل الطرح هم: ١- شركة ميونخ ري والتي تملك مليون وخمسمائة ألف (١,٥٠٠,٠٠٠) سهماً (بنسبة ملكية تبلغ ١٥٪). ٢- الشركة الوطنية للضمان الصحي والتي تملك مليون (١,٠٠٠,٠٠٠) سهماً (بنسبة ملكية تبلغ ١٠٪). ٣- شركة خالد احمد الجفالي المحدودة والتي تملك خمسمائة ألف (٥٠٠,٠٠٠) سهماً (بنسبة ملكية تبلغ ٥٪). ٤- شركة محمد ووليد احمد الناغي والتي تملك خمسمائة ألف (٥٠٠,٠٠٠) سهماً (بنسبة ملكية تبلغ ٥٪).
الخبير الاكتواري	الشخص الذي يقوم بتطبيق مختلف النظريات الإحصائية والاحتمالات التي على أساسها يتم احتساب أسعار الخدمات وتقييم المسؤوليات واحتساب الاحتياطيات.
الأطراف ذوي العلاقة	يقصد بهم: ١- تابعي الشركة. ٢- المساهمين الكبار في الشركة. ٣- أعضاء مجلس الإدارة وكبار التنفيذيين للشركة. ٤- أعضاء مجلس الإدارة وكبار التنفيذيين لتابعي الشركة. ٥- أعضاء مجلس الإدارة وكبار التنفيذيين لدى المساهمين الكبار في الشركة. ٦- أي أقرباء للأشخاص المشار إليهم في (١، ٢، ٣، ٤، ٥) أو (٥) أعلاه. ٧- أي شركة يسيطر عليها أي الأشخاص المشار إليهم في (١، ٢، ٣، ٤، ٥) أو (٥) أعلاه. ٨- الأشخاص الذين يعملون بالاتفاق معاً ويملكون مجتمعين (٥٪) أو أكثر من فئة الأسهم المراد إدراجها.
القوائم المالية	القوائم المالية المدققة للشركة للسنوات المالية المنتهية في ٣١ ديسمبر ٢٠١٥م و٢٠١٦م و٢٠١٧م والإيضاحات المرفقة بها، والقوائم المالية الأولية غير المدققة للفترة المالية المنتهية في ٣٠ يونيو ٢٠١٨م والإيضاحات المرفقة بها، والتي تم إعدادها وفقاً للمعايير الدولية للتقارير المالية (IFRS). وقد تمت المراجعة من قبل مكتب إرنست ويونغ ومكتب كي بي ام جي الفوزان وشركاه لعام ٢٠١٥م، ومن قبل مكتب عبد العزيز عبد الله النعيم ومكتب البسام والنمر المحاسبون المتحالون لعام ٢٠١٦م ومن قبل شركة سندي وبترجي ومكتب البسام وشركاه المحاسبون المتحالون لعام ٢٠١٧م، بينما تم فحص القوائم المالية المنتهية في ٣٠ يونيو ٢٠١٨م من قبل شركة سندي وبترجي ومكتب البسام وشركاه المحاسبون المتحالون.
إجمالي الأقساط المكتتبة	إجمالي أقساط عقود التأمين المكتتبة خلال فترة محددة دون اقتطاع الأقساط المسندة إلى شركات إعادة التأمين.
الأقساط المسندة	الأقساط المتنازل عنها لفائدة شركات إعادة التأمين في إطار عمليات إعادة التأمين.
صافي الأقساط المكتتبة	يحتسب صافي الأقساط لكل فرع بعد خصم ما يخصه من إعادة التأمين.
الأقساط غير المكتتبة	الجزء من الأقساط المكتتبة الذي يغطي أخطاراً تتعلق بالفترات المالية اللاحقة.
هامش الملاحة بطريقة مجموع الأقساط المكتتبة	يتم احتساب هامش الملاحة بضرب معامل نسبي محدد من قبل مؤسسة النقد لكل فرع من فروع التأمين في صافي الأقساط المعدل. يحتسب صافي الأقساط المعدل لكل فرع بعد خصم ما يخصه من إعادة التأمين بحيث لا يقل عن (٥٠٪) خمسين بالمئة من إجمالي الأقساط لهذا الفرع.
هامش الملاحة بطريقة المطالبات	يتم تصنيف مجموع المطالبات بناءً على البيانات التاريخية للسنوات الثلاثة السابقة لكل فرع من فروع التأمين ويتم احتساب هامش الملاحة المطلوب بضرب معامل نسبي محدد من قبل مؤسسة النقد العربي السعودي في صافي المطالبات المعدل. يحتسب صافي المطالبات المعدل لكل فرع بعد خصم حصة معيدي التأمين بحيث لا يقل عن (٥٠٪) خمسين بالمئة من إجمالي المطالبات لهذا الفرع.
إعادة التأمين الاختياري	طريقة اختيارية لإعادة التأمين لكل حالة على حدة يكون فيها لمعيد التأمين الخيار في قبول المخاطر المعروضة عليه أو رفضها.
إعادة التأمين النسبي	طريقة توزيع مبالغ التأمين (سواء كانت أقساط أو مطالبات) بين الشركة ومعيد التأمين بنسبة معينة متفق عليها.
معدل النمو السنوي المركب	أحد الطرق المستخدمة لحساب معدل النمو في بند معين خلال فترة زمنية محددة.
النظام الأساسي	النظام الأساسي للشركة.
هيئة السوق المالية أو الهيئة	هيئة السوق المالية في المملكة العربية السعودية.
نظام الشركات	نظام الشركات في المملكة العربية السعودية الصادر بموجب المرسوم الملكي رقم (م/٣) وتاريخ ٢٨/١٠/١٤٣٧هـ (الموافق ١٠/١١/٢٠١٥م) والذي دخل حيز التنفيذ في تاريخ ٢٥/٠٧/١٤٣٧هـ (الموافق ٠٢/٠٥/٢٠١٦م) والمعدل بالمرسوم الملكي رقم (م/٧٩) وتاريخ ٢٥/٠٧/١٤٣٩هـ (الموافق ١١/٠٤/٢٠١٨م).
سوق الأسهم	السوق المالية السعودية (تداول).
المساهمون المؤسسون	المساهمون المؤسسون للشركة.

المصطلح	التعريف
الجمعية العامة	الجمعية العامة للمساهمين في الشركة.
مجلس التعاون الخليجي	مجلس التعاون لدول الخليج العربي.
النتاج المحلي	النتاج المحلي الإجمالي للمملكة العربية السعودية.
الحكومة	حكومة المملكة العربية السعودية.
نظام التأمين أو نظام مراقبة شركات التأمين التعاوني في المملكة	نظام مراقبة شركات التأمين التعاوني الصادر بالمرسوم الملكي رقم م/٣٢ وتاريخ ١٤٢٤/٠٦/٠٢هـ (الموافق ٢٠٠٣/٠٧/٣١م).
مجلس الضمان الصحي التعاوني	مجلس الضمان الصحي التعاوني، هيئة حكومية سعودية ذات شخصية اعتبارية مستقلة أنشئت بموجب المادة الرابعة من قرار مجلس الوزراء رقم (٧١) وتاريخ ١٤٢٠/٠٤/٢٧هـ (الموافق ١٩٩٩/٠٨/١١م) التي تنص على إنشاء مجلس الضمان الصحي التعاوني للإشراف على تطبيق نظام الضمان الصحي التعاوني. ويهدف هذا النظام إلى توفير الرعاية الصحية وتنظيمها لجميع المقيمين غير السعوديين في المملكة، ويجوز تطبيقه على المواطنين وغيرهم بقرار من مجلس الوزراء.
وثيقة التأمين	وثيقة قانونية أو عقد تصدره الشركة للمؤمن له ضد الخسارة أو الضرر التي تغطيها الوثيقة مقابل قسط يدفعه المؤمن له.
تأمين الحماية والادخار	عمليات التأمين التي يدفع بموجبها المؤمن مبلغاً أو مبالغ، بما فيها حصيلة الادخار، في تاريخ مستقبلي مقابل ما يدفعه المؤمن له من اشتراكات.
اللائحة التنفيذية	اللائحة التنفيذية لنظام مراقبة شركات التأمين التعاوني الصادر بالأمر الوزاري رقم ٥٦١/١ وتاريخ ١٤٢٥/٠٣/٠١هـ (الموافق ٢٠٠٤/٠٤/٢٠م) من معالي وزير المالية.
لائحة حوكمة الشركات	لائحة حوكمة الشركات في المملكة العربية السعودية الصادرة عن مجلس هيئة السوق المالية بموجب القرار رقم (١٦-١٦-٢٠١٧) وتاريخ ١٦/٠٥/٢٨هـ (الموافق ٢٠١٧/٠٢/١٣م) بناءً على نظام الشركات الصادر بالمرسوم الملكي رقم م/٣ وتاريخ ٢٨/١/٢٨هـ (الموافق ٢٠١٥/١١/١٠م) والمعدلة بقرار مجلس هيئة السوق المالية رقم (٣-٤٥-٢٠١٨) وتاريخ ٠٧/٠٨/٢٩هـ (الموافق ٢٠١٨/٠٤/٢٣م).
المؤمن له	الشخص الطبيعي أو المعنوي الذي يبرم عقد التأمين.
المؤمن	شركة التأمين التي تقبل عقود التأمين من المؤمن له وتتولى التعويض عن الأخطار التي يتعرض لها المؤمن له بشكل مباشر.
المملكة	المملكة العربية السعودية.
الحقوق أو حقوق الأولوية	هي أوراق مالية قابلة للتداول تمنح حاملها أحقية الاكتتاب في الأسهم الجديدة عند الموافقة على الزيادة في رأس المال. وهو حق مكتسب لجميع المساهمين المقيدين، ويعطي كل حق لحامله أحقية الاكتتاب في سهم واحد من الأسهم الجديدة بسعر الطرح. ويتم إيداع الحقوق بعد انعقاد الجمعية العامة غير العادية الخاصة بزيادة رأس مال. وستظهر هذه الحقوق في حسابات المساهمين. المقيدين تحت رمز جديد خاص بحقوق الأولوية. وسيتم إبلاغ المساهمين المقيدين بإيداع الحقوق في محافظهم.
نظام السوق المالية	نظام السوق المالية الصادر بالمرسوم الملكي رقم م/٣٠ بتاريخ ١٤٢٤/٠٦/٠٢هـ (الموافق ٢٠٠٣/٠٨/٠١م).
قواعد طرح الأوراق المالية والالتزامات المستمرة	قواعد طرح الأوراق المالية والالتزامات المستمرة الصادرة عن مجلس هيئة السوق المالية بموجب القرار رقم ٢-١٢٣-٢٠١٧ وتاريخ ٩/٠٤/٢٩هـ (الموافق ٢٠١٧/١٢/٢٧م) بناءً على نظام السوق المالية الصادر بالمرسوم الملكي رقم م/٣٠ بتاريخ ٢٠/٠٦/٢٤هـ (الموافق ٢٠١٨-٤٥-٣) وتاريخ ٠٧/٠٨/٢٩هـ (الموافق ٢٠١٨/٠٤/٢٣م).
قواعد الإدراج	قواعد الإدراج الصادرة عن السوق المالية السعودية (تداول) والموافق عليها بقرار مجلس هيئة السوق المالية رقم ٣-١٢٣-٢٠١٧ بتاريخ ٠٩/٠٤/٢٩هـ (الموافق ٢٠١٧/١٢/٢٧م).
الإدراج	إدراج الأوراق المالية في السوق الرئيسية أو - حيث يسمح سياق النص بذلك - تقديم طلب إدراج إلى السوق المالية السعودية (تداول).
مدير الاكتتاب	شركة الجزيرة للأسواق المالية.
الطرح	طرح أسهم الشركة والبالغ عددها عشرون مليون (٢٠,٠٠٠,٠٠٠) سهم وبقيمة إسمية تبلغ (١٠) ريالاً سعودية للسهم الواحد.
صافي متحصلات الطرح	صافي متحصلات الطرح بعد حسم مصاريف الطرح.
سعر الطرح/الاكتتاب	١٠ ريالاً سعودية لكل سهم.
أسهم مطروحة للاكتتاب	٢٠,٠٠٠,٠٠٠ سهم عادي.
قيمة الحق الإرشادية	الفرق بين القيمة السوقية لسهم الشركة خلال فترة التداول وسعر الطرح.
فترة الطرح	الفترة التي تبدأ من يوم ٠٥/٠٤/١٤٤٠هـ (الموافق ٠٥/٠٤/٢٠١٨م) إلى يوم ٠٥/٠٤/١٤٤٠هـ (الموافق ٠٥/٠٤/٢٠١٨م).
الطرح المتبقي	طرح أية أسهم متبقية غير مكتتب فيها من قبل الأشخاص المستحقين على المؤسسات الاستثمارية من خلال طرحها في فترة الطرح المتبقي.

المصطلح	التعريف
فترة الطرح المتبقي	وفي حال تبقى أسهم لم يكتب بها بعد انتهاء فترة الاكتتاب («الأسهم المتبقية») فستطرح تلك الأسهم على عدد من المستثمرين ذوي الطابع المؤسسي (ويشار إليهم بـ «المؤسسات الاستثمارية») (ويشار إلى عملية الطرح هذه بـ «الطرح المتبقي»). وتقوم تلك المؤسسات الاستثمارية بتقديم عروضها لشراء الأسهم المتبقية وسيتم استقبال تلك العروض ابتداء من الساعة العاشرة صباحاً يوم ٢٢/٠٥/١٤٤٠هـ (الموافق ٢٢/٠٥/٢٠١٨م) وحتى الساعة الخامسة مساءً من يوم ٢٣/٠٥/١٤٤٠هـ (الموافق ٢٤/٠٥/٢٠١٨م) («فترة الطرح المتبقي»). وسيتم تخصيص الأسهم المتبقية للمؤسسات الاستثمارية ذات العرض الأعلى ثم الأقل فالأقل (شرط أن لا يقل عن سعر الطرح) على أن يتم تخصيص الأسهم بالتناسب على المؤسسات الاستثمارية التي تقدم نفس العرض. أما بالنسبة لكسور الأسهم فسيتم إضافتها للأسهم المتبقية ومعاملتها بالمثل.
الأشخاص المستحقون	جميع حملة حقوق الأولوية سواء كانوا من المساهمين المقيدين أو ممن قاموا بشراء حقوق الأولوية خلال فترة التداول.
المساهمون المقيدون	المساهمون المالكون للأسهم يوم انعقاد الجمعية العامة غير العادية الخاصة بزيادة رأس المال والمقيدون في سجل مساهمي الشركة بنهاية تداول ثاني يوم تداول يلي انعقاد اجتماع الجمعية العامة غير العادية.
الجريدة الرسمية	جريدة أم القرى، وهي الجريدة الرسمية لحكومة المملكة العربية السعودية.
الشخص	الشخص الطبيعي.
نشرة الإصدار	هذه الوثيقة المعدة من قبل الشركة فيما يتعلق باكتتاب أسهم حقوق الأولوية.
صاحب وثيقة التأمين	الشخص الذي يحمل وثائق تأمين صادرة عن الشركة أو حازت عليها بموجب عملية الاستحواذ وذلك وفقاً لسجلات الشركة.
إعادة التأمين	العملية التي تقوم من خلالها شركة التأمين أو معيد التأمين بالتأمين أو إعادة التأمين على مؤمن آخر أو معيد تأمين آخر (الشركة المسندة) ضد كافة أو جزء من أخطار التأمين أو إعادة التأمين التي تتعهد الشركة المسندة بتغطيتها وفق وثيقة تأمين واحدة أو أكثر.
معيد التأمين	شركة إعادة التأمين التي تقبل من شركة تأمين أخرى عن كافة أو بعض الأخطار التي تتحملها.
مؤسسة النقد (ساما)	مؤسسة النقد العربي السعودي.
ريال	الريال السعودي - العملة الرسمية للمملكة العربية السعودية.
المساهم	
الأسهم	الأسهم العادية للشركة والبالغ عددها عشرة مليون (١٠,٠٠٠,٠٠٠) سهم بقيمة اسمية عشرة (١٠) ريالاً للسهم الواحد.
شركة الجزيرة للأسواق المالية	شركة الجزيرة للأسواق المالية وهي شركة مرخصة من قبل هيئة السوق المالية للقيام بأعمال الإدارة، تقديم المشورة، الترتيب، التعامل، والحفظ في الأوراق المالية وهي مملوكة بنسبة ١٠٠٪ لبنك الجزيرة.
الوسطاء	هم مؤسسات السوق المرخص لهم عن طريق هيئة السوق المالية بمزاولة نشاط التعامل بالأوراق المالية بصفة وكيل.
المؤسسات الاستثمارية	تشمل مجموعة من المؤسسات وهي كالتالي: ١- الجهات الحكومية والشركات المملوكة من الحكومة، مباشرة أو عن طريق مدير محافظة خاصة، أو أي هيئة دولية تعترف بها الهيئة، أو السوق، وأي سوق مالية أخرى تعترف بها الهيئة، أو مركز الإيداع. ٢- صناديق الاستثمار العامة المؤسسة في المملكة المطروحة طرحاً عاماً إضافة إلى الصناديق الخاصة والتي تستثمر في الأوراق المالية المدرجة في السوق المالية السعودية إذا كانت شروط وأحكام الصندوق تتيح له ذلك، مع الالتزام بالأحكام والقيود المنصوص عليها في لائحة صناديق الاستثمار. ٣- الأشخاص المرخص لهم في التعامل في الأوراق المالية بصفة أصيل، مع التزام متطلبات الكفاية المالية. عملاء شخص مرخص له في ممارسة أعمال الإدارة شريطة أن يكون ذلك الشخص المرخص له قد تم تعيينه بشروط تمكنه من اتخاذ القرارات الخاصة بقبول المشاركة في الطرح والاستثمار في السوق المالية السعودية نيابة عن العميل دون الحاجة إلى الحصول على موافقة مسبقة منه. ٤- أي أشخاص اعتباريين آخرين يجوز لهم فتح حساب استثماري في المملكة وحساب لدى مركز الإيداع، أخذاً بالاعتبار ضوابط استثمار الشركات المدرجة في الأوراق المالية، على أن لا تؤدي مشاركة الشركة إلى أي تعارض في المصالح. ٥- المستثمرين الخليجيين من ذوي الشخصية الاعتبارية والتي تشمل الشركات والصناديق المؤسسة في دول مجلس التعاون لدول الخليج العربية. ٦- المستثمرون الأجانب المؤهلون.
وزارة التجارة والاستثمار	وزارة التجارة والاستثمار في المملكة العربية السعودية.
وزارة العمل والتنمية الاجتماعية	وزارة العمل والتنمية الاجتماعية في المملكة العربية السعودية.
وزارة الشؤون البلدية والقروية	وزارة الشؤون البلدية والقروية بالمملكة العربية السعودية.
الهيئة العامة للاستثمار	الهيئة العامة للاستثمار الأجنبي في المملكة العربية السعودية.
الهيئة السعودية للمحاسبين (SOCPA)	الهيئة السعودية للمحاسبين القانونيين.

المصطلح	التعريف
ستاندرد أند بورز "S&P"	ستاندرد أند بورز شركة أمريكية متخصصة في التصنيف الائتماني وتطوير مؤشرات لقياس أداء الأسواق المالية في مختلف الأسواق العالمية بالإضافة إلى تقديم خدمات تحليل ودراسات متخصصة لأكثر من ٢٠٠٠ شركة مدرجة في الأسواق العالمية.
المكتب	أي شخص يكتب في أسهم مطروحة للاكتتاب.
تداول	نظام آلي لبيع وشراء الأسهم السعودية.
ضريبة القيمة المضافة (VAT)	قرر مجلس الوزراء بتاريخ ٢٠٢/٠٥/٤٣٨هـ الموافقة على الاتفاقية الموحدة لضريبة القيمة المضافة لدول مجلس التعاون لدول الخليج العربية والتي بدأ العمل بها ابتداء من ١ يناير ٢٠١٨م، كضريبة جديدة تضاف لمنظومة الضرائب والرسوم الأخرى الواجب العمل بها من قبل قطاعات محددة في المملكة، وفي دول مجلس التعاون لدول الخليج العربي. مقدار هذه الضريبة (٥٪)، وقد تم استثناء عدد من المنتجات منها (كالأغذية الأساسية والخدمات المتعلقة بالرعاية الصحية والتعليم).
خطاب الضمان	تعهد كتابي من البنك بدفع قيمة خطاب الضمان للجهة المستفيدة عند أول طلب منها دون الالتفات لأي تعارض من قبل العميل خلال فترة سريان خطاب الضمان.
المخصصات الفنية / الاحتياطيات	هي المبالغ التي تخصصها الشركة لتغطية خسائر متوقعة تنتج عن الوثائق الخاصة بنوع من أنواع التأمين وما ينتج عنها من التزامات مالية.
متعهد التغطية	شركة الجزيرة للأسواق المالية.
اتفاقية التعهد بالتغطية	اتفاقية التعهد بالتغطية بين الشركة و المتعهد بالتغطية.
القواعد المنظمة لاستثمار المؤسسات المالية الأجنبية المؤهلة في الأوراق المالية المدرجة	صادر عن مجلس الهيئة بموجب القرار (٢٠١٥-٤٢-١) وتاريخ ١٥/٠٧/٤٣٦هـ (الموافق ٠٤/٠٥/٢٠١٥م) والمعدلة بقرار مجلس الهيئة رقم (٢٠١٨-٣-١) وتاريخ ٢٢/٠٤/٤٣٩هـ (الموافق ٠٩/٠١/٢٠١٨م)، وهي قواعد خاصة بتنظيم الاستثمار بالأوراق المالية من قبل أشخاص غير سعوديين مقيمين خارج المملكة، وسيكون بإمكان المستثمر الأجنبي المؤهل والعميل الموافق عليه من الشخص المرخص له التداول في أسهم الشركة حسب (القواعد المنظمة لاستثمار المؤسسات المالية الأجنبية المؤهلة في الأوراق المالية المدرجة). كما يجوز للمؤسسات المسجلة (خارج المملكة) عبر اتفاقيات المبادلة من خلال أحد الأشخاص المرخص لهم من قبل الهيئة والمؤسسات المالية الأجنبية المؤهلة المرخص لها من قبل الهيئة بالتداول في الأسهم الجديدة بعد إدراجها وتداولها بالسوق.
الإجراءات والتعليمات الخاصة بالشركات المدرجة أسهمها في السوق التي بلغت خسائرها المتراكمة (٢٠٪) فأكثر من رأس مالها	قواعد خاصة بالشركات ذات الخسائر المتراكمة صادرة عن مجلس الهيئة بموجب القرار (٢٠١٣-٤٨-٤) وتاريخ ١٥/٠١/١٤٣٥هـ (الموافق ١١/١٨/٢٠١٣م) والمعدلة بقرار مجلس الهيئة رقم (٢٠١٦-١٣٠-١) وتاريخ ٢٣/٠١/٤٣٨هـ (الموافق ٢٤/١٠/٢٠١٦م). وقد بدأ العمل بالإجراءات والتعليمات المعدلة من تاريخ ٢٥/٠٧/٤٣٨هـ (الموافق ٢٢/٠٤/٢٠١٧م).

٢. عوامل المخاطرة

بالإضافة إلى المعلومات الأخرى الواردة في هذه النشرة، يتوجب على كل من يرغب الاستثمار في الأسهم المطروحة للاكتتاب دراسة كافة المعلومات التي تحتويها نشرة الإصدار بعناية بما فيها عوامل المخاطرة المبينة أدناه في هذا القسم من نشرة الإصدار قبل اتخاذ قرار شراء أسهم الطرح، علماً بأن المخاطر الموضحة أدناه قد لا تشمل كافة المخاطر التي يمكن أن تواجهها الشركة، بل من الممكن وجود مخاطر إضافية ليست معلومة للشركة في الوقت الحالي، أو قد تعتبرها الشركة غير جوهرية، أو أنها قد لا تعيق عملياتها. وقد يتأثر نشاط الشركة ومركزها المالي ونتائج عملياتها وتدفعاتها النقدية وتوقعاتها المستقبلية بشكل سلبي وجوهري في حال حدوث أو تحقق أحد عوامل المخاطر المشار إليها أدناه.

كما يقر أعضاء مجلس إدارة الشركة، بحسب علمهم واعتقادهم، بعدم وجود أي مخاطر جوهرية من الممكن أن يؤثر عدم ذكرها على قرار المساهمين والمستثمرين المحتملين، وتكون معلومة لديهم حتى تاريخ هذه النشرة غير ما تم الإفصاح عنه ضمن هذا القسم. لا يكون الاستثمار في الأسهم المطروحة مناسباً سوى للمستثمرين القادرين على تقييم مخاطر ومزايا ذلك الاستثمار والذين يملكون موارد كافية لتحمل أية خسارة قد تنجم عن ذلك الاستثمار، وينبغي على المستثمر المحتمل الذي لديه أي شكوك بشأن قرار الاستثمار في الشركة أن يستعين بمستشار مالي مرخص له من قبل هيئة السوق المالية للحصول على المشورة المناسبة بشأن الاستثمار في الأسهم المطروحة.

وفي حال حدوث أو تحقق أي من عوامل المخاطرة التي تعتقد الشركة في الوقت الحاضر بأنها مهمة، أو حدوث أية مخاطر أخرى لم يتسن للشركة أن تحددتها، أو التي تعتبرها في الوقت الحاضر غير جوهرية فإن ذلك قد يؤدي إلى انخفاض سعر أسهم الشركة في السوق وقد يخسر المستثمر المحتمل كامل استثماره بهذه الأسهم أو جزء منها.

إن المخاطر المبينة أدناه مذكورة بترتيب لا يعبر عن مدى أهميتها.

١-٢ المخاطر المتعلقة بالشركة

١-١-٢ المخاطر المتعلقة بالخسائر المتراكمة للشركة

أعلنت الشركة في ٢٠١٨/٠٥/٠٨م بناء على قوائمها المالية الأولية غير المدققة للفترة المنتهية في ٢٠١٨/٠٣/٣١م، أنها سجلت خسائر متراكمة قدرها (١٤٩,٠) مليون ريال سعودي، أي ما يمثل حوالي (٧٤,٥٪) من رأس مالها. وقد حصلت الشركة في ٢٠١٨/٠٦/١٠م على موافقة الجمعية العامة غير العادية لتخفيض رأس مالها من (٢٠٠) مليون ريال سعودي إلى (١٠٠) مليون ريال سعودي، مما خفض الخسائر المتراكمة للشركة من (١٤٩,٠) مليون ريال سعودي إلى (٤٩,٠) مليون ريال سعودي، أي أصبحت تشكل حوالي (٤٩٪) من رأس مال الشركة.

بلغت الخسائر المتراكمة للشركة (٢٦,٢) مليون ريال سعودي كما في ٢٠١٨/٠٦/٣٠م (وذلك حسب القوائم المالية الأولية غير المدققة للفترة المنتهية في ٢٠ يونيو ٢٠١٨م)، أي ما يمثل (٢٦,٢٪) من رأس مال الشركة البالغ (١٠٠) مليون ريال. وترجع الخسائر المتراكمة للشركة أساساً إلى توصية الخبير الاكتواري في الربع الأول من عام ٢٠١٨م بزيادة الاحتياطيات الفنية للشركة وذلك للوفاء بالمطالبات المحتملة، وتخضع الشركة حالياً لللائحة الهيئة الخاصة بالإجراءات والتعليمات الخاصة بالشركات المدرجة أسهمها في السوق التي بلغت خسائرها المتراكمة ٢٠٪ فأكثر من رأس مالها.

ولا توجد أي ضمانات بعدم استمرار الشركة في تسجيل خسائر إضافية. وفي حال بلغت نسبة الخسائر المتراكمة (٥٠٪) أو أكثر فإن الشركة ستخضع لعدد من المتطلبات الأكثر صرامة وعلى وجه الخصوص المادة (١٥٠) من نظام الشركات التي تلزم أعضاء مجلس الإدارة بدعوة الجمعية العامة غير العادية خلال (٤٥) يوم من تاريخ علمهم بالخسائر ليقرروا إما زيادة رأس مال الشركة أو تخفيضه أو حل الشركة قبل الأجل المحدد في نظامها الأساسي، وقد تعد الشركة منقضية بقوة النظام إذا لم تجتمع الجمعية العامة غير العادية خلال المدة المحددة أعلاه، أو إذا اجتمعت وتعدرت عليها إصدار قرار في الموضوع، أو إذا قررت زيادة رأس المال وفق الأوضاع المقررة في المادة (١٥٠) من نظام الشركات ولم يتم الاكتتاب في كل زيادة رأس المال خلال (٩٠) تسعين يوماً من صدور قرار الجمعية بالزيادة.

كما تجدر الإشارة أنه بتاريخ ٢٢/٠١/٤٣٨هـ (الموافق ٢٤/١٠/٢٠١٦م) صدر قرار مجلس هيئة السوق المالية رقم (١٣٠-١٦-٢٠١٦) بتعديل الإجراءات والتعليمات الخاصة بالشركات المدرجة أسهمها في السوق التي بلغت خسائرها المتراكمة ٥٠٪ فأكثر من رأس مالها في ضوء نظام الشركات، وتم تعديل مسمائها لتصبح «الإجراءات والتعليمات الخاصة بالشركات المدرجة أسهمها في السوق التي بلغت خسائرها المتراكمة ٢٠٪ فأكثر من رأس مالها» وتم العمل بها ابتداءً من تاريخ ٢٥/٠٧/٤٣٨هـ (الموافق ٢٢/٠٤/٢٠١٧م)، والتي تنص على أنه في حال بلغت الخسائر المتراكمة للشركة ٢٠٪ أو أكثر من رأس مالها، يجب على الشركة أن تعلن عن هذا الحدث فوراً.

كذلك تنص تلك الإجراءات على أنه في حال بلغت الخسائر المتراكمة للشركة ٥٠٪ أو أكثر من رأس مالها، يجب على الشركة أن تعلن عن هذا الحدث فوراً مع تقديم توصية من مجلس إدارتها إلى الجمعية العامة غير العادية، تبعاً لمتطلبات المادة ١٥٠ من نظام الشركات، موضحاً ما إذا تقترح الجمعية زيادة رأس مال الشركة أو تخفيضه أو تصفية الشركة قبل التاريخ المحدد في نظامها الأساسي. وفي حال تصفية الشركة بموجب القانون عملاً بالمادة (١٥٠) من نظام الشركات أو بقرار من الجمعية العامة غير العادية، سيُلغى إدراج أسهم الشركة.

٢-١-٢ المخاطر المتعلقة بمتطلبات غطاء هامش الملاءة

تنص المادة (٦٨) من اللائحة التنفيذية لنظام مراقبة شركات التأمين التعاوني على أن تحتفظ شركات التأمين بحد أدنى من غطاء هامش الملاءة المالية يعادل (١٠٠٪)، أي أن قيمة صافي الأصول القابلة للتضمين في حساب هامش الملاءة لا تقل عن الحد الأدنى لهامش الملاءة المالية المطلوب. كما تنص المادة (٦٦) من هذه اللائحة على أن على الشركة التي تزاوّل التأمين العام والصحي الاحتفاظ بهامش الملاءة المطلوب باعتماد الأعلى لأي من الطرق الثلاث الآتية:

- الحد الأدنى لرأس المال: (١٠٠) مليون ريال سعودي لشركات التأمين.
- مجموع الأقساط المكتتبة.
- المطالبات.

بلغ غطاء هامش الملاءة لدى الشركة نسبة (١٤,٥٪) كما في ٢٠١٨/٠٦/٣٠م، أي دون الحد الأدنى المطلوب.

يتأثر مستوى غطاء هامش الملاءة المطلوب أساساً بالاحتياطي الفني الذي تحتفظ به الشركة، وبالتالي حجم أعمال التأمين والأرباح منها، وعوائد الاستثمارات، وحجم المطالبات، ونمو الأعمال بشكل عام. وتقوم مؤسسة النقد بمراقبة أداء شركات التأمين بشكل دوري وإلزامها بتجنيب مخصصات إضافية للمحافظة على مستوى غطاء هامش الملاءة المطلوب. وعند انخفاض مستوى غطاء هامش الملاءة لدى الشركة، فقد تفرض مؤسسة النقد عليها العديد من الإجراءات التي ستؤثر سلباً على نتائجها ووضعها المالي، منها:

- زيادة رأس المال
- تخفيض التكاليف
- تسهيل بعض الأصول
- تعديل أسعار المنتجات
- التوقف عن قبول اكتتابات جديدة
- أي إجراء آخر تراه الشركة مناسباً وتوافق عليه المؤسسة

بتاريخ ٢٧/٠٥/٢٠١٨م، استلمت الشركة خطاباً من مؤسسة النقد يمنع الشركة من إصدار أي وثيقة جديدة وتجديد وثائق الشركة الحالية، حيث أن الشركة لم تستوف متطلبات هامش الملاءة كما في ٢٠١٨/٠٣/٣١م. كما قامت مؤسسة النقد بإلزام الشركة بتعيين مستشار مستقل على نفقتها توافق عليه المؤسسة لتقديم المشورة في شأن انخفاض هامش الملاءة المالية في موعد أقصاه (١٥) يوم عمل من تاريخ خطاب مؤسسة النقد. وأشارت مؤسسة النقد بأنه لن يتم النظر في رفع المنع حتى يظهر للمؤسسة تطبيق الشركة لإجراءات عملية تساهم في تحسين هامش الملاءة المالية للشركة حسب متطلبات المادتين (٦٦، ٦٧) من اللائحة التنفيذية لنظام مراقبة شركات التأمين التعاوني. وفي حال عدم التزام الشركة بتحسين هامش ملائمتها المالية، فإن المؤسسة سوف تتخذ إجراء أو أكثر من الإجراءات النظامية الممنوحة لها نظاماً والتي ستؤثر سلباً على نتائج الشركة ووضعها المالي.

كما قامت الشركة باستلام خطاب من مؤسسة النقد بتاريخ ٠٤/٠٧/٢٠١٨م المتضمن عدم التزام الشركة بتعيين مستشار مستقل لتقديم المشورة في شأن انخفاض هامش الملاءة المالية في المدة المحددة. مع ضرورة الانتهاء من تعيينه في أسرع وقت. وقد تمت موافقة مؤسسة النقد على تعيين المستشار المستقل لتقديم المشورة في شأن انخفاض هامش الملاءة المالية للشركة بتاريخ ١١/٠٧/٢٠١٨م.

وتجدر الإشارة إلى أنه بتاريخ هذه النشرة لا يزال قرار منع الشركة من إصدار أي وثيقة جديدة وتجديد الوثائق الحالية مستمر، وإذا ما امتد تعليق أعمال الشركة فإن ذلك سيؤثر بشكل سلبي وجوهري على أعمال الشركة ونتائج عملياتها ومركزها المالي وتوقعاتها المستقبلية.

٣-١-٢ المخاطر المتعلقة بحوكمة الشركة

صدرت لائحة حوكمة الشركات بموجب قرار مجلس الهيئة رقم (٨-١٦-٢٠١٧) وتاريخ ١٦/٠٥/١٤٢٨هـ (الموافق ١٢/٠٢/٢٠١٧م) بناءً على نظام الشركات الصادر بالمرسوم الملكي رقم م/٣ وتاريخ ٢٨/٠١/١٤٢٧هـ، والمعدلة بقرار مجلس هيئة السوق المالية رقم (٣-٤٥-٢٠١٨) وتاريخ ٠٧/٠٨/١٤٢٩هـ (الموافق ٢٢/٠٤/٢٠١٨م)، واللائحة تتضمن بنود إلزامية أكثر صرامة من تلك الموجودة في اللائحة القديمة. وافق مجلس إدارة الشركة على تحديث لائحة الحوكمة الخاصة بالشركة وذلك خلال اجتماعه المنعقد بتاريخ ٠٩/٠٥/٢٠١٧م وقد تم اعتماد النسخة المحدثة من الجمعية العامة غير العادية لائحة الحوكمة الخاصة بالشركة بتاريخ ٠٥/٠٦/٢٠١٧م.

وتجدر الإشارة بأن الشركة ملتزمة بجميع المواد الإلزامية في لائحة حوكمة الشركات الصادرة عن الهيئة فيما عدا البند التالي:

- مادة (٧٩ب): وضع سياسة مستقلة لتوزيع أرباح الأسهم.

إن إخفاق الشركة في تطبيق لائحة حوكمة الشركات الصادرة عن الهيئة قد يعرضها لغرامات تفرضها الهيئة مما قد يكون له تأثير سلبي وجوهري على أعمال الشركة ونتائج عملياتها ووضعها المالي وتطلعاتها المستقبلية.

كما تنص المادة (١٠) من لائحة حوكمة شركات التأمين الصادرة عن مؤسسة النقد بأنه ينبغي لمجلس إدارة الشركة مراجعة لائحة الحوكمة الخاصة بالشركة بشكل سنوي على الأقل والتوصية للجمعية بأي مقترحات لتعديلها، على أن يتم إشعار المؤسسة بأي تعديلات تتم على لائحة الحوكمة الخاصة بالشركة خلال (٢١) يوم عمل من تاريخ اعتماد التعديل، وإن إخفاق الشركة في إعداد مراجعة سنوية للائحة حوكمة الشركات الخاصة بها منذ آخر تحديث بتاريخ ٠٩/٠٥/٢٠١٧م سيعتبر مخالف لنص المادة (١٠) من لائحة حوكمة شركات التأمين الصادرة عن مؤسسة النقد ويعرضها لذلك للمساءلة من مؤسسة النقد.

كما أن على الشركة الالتزام بجميع المواد الأخرى الواردة في لائحة حوكمة شركات التأمين ولائحة لجنة المراجعة الصادرة عن مؤسسة النقد العربي السعودي. وقد قامت الشركة باستلام خطاب من مؤسسة النقد بتاريخ ١٨/٠٧/٢٠١٨م بشأن وجود ضعف في الرقابة الداخلية للشركة وفي تطبيق بعض الأنظمة واللوائح والتعليمات الصادرة عن مؤسسة النقد وخصوصاً فيما يتعلق بحوكمة الشركة ولجنة المراجعة في الشركة. وقد ألزمت مؤسسة النقد الشركة بتعيين مستشار مستقل توافقت عليه المؤسسة خلال (١٥) يوم عمل من تاريخ استلام خطاب المؤسسة، ويتمثل دور المستشار المستقل في تقييم عمل مجلس إدارة الشركة ومدى فعاليته ورقابته على اللجان الرئيسية المنبثقة منه، وعلى وجه التحديد لجنة المراجعة والإدارات التابعة لها. على أن يقوم المستشار بتقديم تقريره خلال مدة (٦٠) يوم عمل من تاريخ الخطاب. وقد تمت موافقة مؤسسة النقد على تعيين المستشار المستقل لتقديم المشورة في شأن وجود ضعف في الرقابة الداخلية للشركة وفي تطبيق بعض الأنظمة واللوائح والتعليمات الصادرة عن مؤسسة النقد بتاريخ ٠٩/٠٨/٢٠١٨م.

كما أكدت المؤسسة في خطابها المذكور أعلاه بأنه لن يتم النظر في رفع منع الشركة من إصدار أي وثيقة جديدة وتجديد الوثائق الحالية بسبب عدم استيفاء الشركة لمتطلبات هامش الملاءة المالية (فضلاً راجع القسم الفرعي ٢-٢ «المخاطر المتعلقة بمتطلبات غطاء هامش الملاءة») ما لم تقم الشركة بتصحيح جميع المخالفات المشار إليها أعلاه، مما سيؤثر بشكل سلبي وجوهري على أعمال الشركة ونتائج عملياتها ومركزها المالي وتوقعاتها المستقبلية.

٤-١-٢ مخاطر تشكيل اللجان المنبثقة عن المجلس وعملها واجتماعاتها

ينبغي على مجلس إدارة الشركة تشكيل لجان متخصصة لتوسيع نطاق عمله في المجالات المتخصصة التي منها الالتزام النظامي، والإفصاح، والموارد البشرية والتطور الاستراتيجي وغيرها من المجالات. وهي ملزمة، وفقاً للمادة (٩٠) من لائحة حوكمة شركات التأمين الصادرة عن مؤسسة النقد، بأن تشكل بعد ادنى اللجان التالية (لجنة للمراجعة، ولجنة تنفيذية، ولجنة للترشيحات والمكافآت، ولجنة لإدارة المخاطر، ولجنة للاستثمار) والشركة ملتزمة بذلك.

لم تلتزم اللجنة التنفيذية بالحد الأدنى لعدد الاجتماعات (٦) اجتماعات سنوياً في عام ٢٠١٧م مما يعتبر مخالف للمادة (٩٨) من لائحة حوكمة شركات التأمين. كما لم تقم لجنة الترشيحات والمكافآت للشركة في عام ٢٠١٧م بمراجعة سنوية لممارسات المكافآت والتعويضات بالشركة (بواسطة وظيفة المراجعة الداخلية أو جهة خارجية متخصصة) بشكل مستقل ومن دون تدخل من الإدارة التنفيذية بالشركة، ولم تقم هذه اللجنة بتقييم أداء المجلس (كل عضو على حدة والمجلس ككل) بشكل سنوي على الأقل باستخدام معايير رسمية وشفافة.

إن إخفاق الشركة في تطبيق مواد لائحة حوكمة الشركات الصادرة عن مؤسسة النقد المتعلقة بتشكيل اللجان المنبثقة عن مجلس إدارة الشركة يعرضها لغرامات تفرضها المؤسسة مما سيكون له تأثير سلبي وجوهري على أعمال الشركة ونتائج عملياتها ووضعها المالي وتطلعاتها المستقبلية.

٥-١-٢ مخاطر المتعلقة بفتح وإغلاق فرع للشركة في المنطقة الشرقية

تلزم الفقرة (ب) من المادة (٢) من (لائحة ضوابط توسع الفروع ونقاط البيع لشركات التأمين الصادرة عن مؤسسة النقد بتاريخ ٢٥/٠٧/١٤٣٧هـ) (الموافق ٢٠١٦/٠٥/٠٢م) أن لا يتم إغلاق أو نقل أي فرع و/أو نقطة البيع إلا بعد الحصول على عدم ممانعة مؤسسة النقد الكتابية باستثناء حالات النقل أو الإغلاق التي تتم بسبب ظروف خارجة عن إرادة الشركة بشرط تزويد مؤسسة النقد بتقرير عن تلك الظروف ومبرراتها خلال (٥) أيام عمل من تاريخ النقل أو الإغلاق. ووفق المادة (٢٧) من اللائحة يجب الحصول على عدم ممانعة مؤسسة النقد الكتابية قبل إغلاق الفروع و/أو نقاط البيع وتزويد مؤسسة النقد بخطة الشركة حول وقف عمليات الفرع و/أو نقاط البيع والحقوق والالتزامات الناشئة عن وثائق التأمين الصادرة منها. لم تلتزم الشركة بالتزاماتها تجاه مؤسسة النقد حيث أن الشركة استأجرت مكتب في المنطقة الشرقية لمزاولة نشاطها وعملياتها وذلك من دون موافقة مؤسسة النقد على فتحه وإغلاقه مما سيؤدي إلى اعتبار الشركة مخالفة لنظام التأمين ولائحة ضوابط التوسع وسيعرضها للمساءلة من قبل مؤسسة النقد التي قد تفرض غرامة على الشركة مما سيكون له تأثير سلبي وجوهري على أعمال الشركة ونتائج عملياتها ووضعها المالي وتطلعاتها المستقبلية.

٦-١-٢ مخاطر المخصصات (الاحتياطيات) الفنية

تقوم الشركة بتكوين مخصصات في قائمة المركز المالي بحسب متطلبات المادة (٦٩) من اللائحة التنفيذية لنظام مراقبة شركات التأمين التعاوني وذلك لوفاء بالتزاماتها المستقبلية المتوقعة، وتشمل تلك المخصصات كحد أدنى ما يلي:

- مخصصات الأقساط غير المكتسبة
- مخصصات المطالبات تحت التسوية
- مخصصات مصاريف تسوية المطالبات
- مخصصات الأخطار التي وقعت ولم تتم المطالبة بها بعد
- مخصصات المخاطر التي لم تسقط
- مخصصات الكوارث
- مخصصات المصاريف العامة

ويتم تقدير حجم الاحتياطيات بناءً على التوقعات لحجم المطالبات ومدى تكرارها بحسب البيانات التاريخية في قطاع التأمين. وتعتبر عملية تحديد المستوى الملائم من الاحتياطيات لمطالبات التأمين عملية غير مؤكدة بطبيعتها نظراً لحدائث قطاع التأمين في المملكة ونظراً لصعوبة وتعقيد الافتراضات التي تبني عليها الاحتياطيات.

وبما أن حجم الاحتياطيات يعتمد على تقديرات مستقبلية، فإنه من الممكن أن يثبت عدم كفاية احتياطيات الشركة في أي فترة بحيث يتوجب على الشركة زيادتها. ومن جهة أخرى، قد تزيد الاحتياطيات عن حاجة الشركة فلا تستفيد من إمكانية استثمار الفائض. ولذلك وفي حال لم تقم الشركة بتقدير الاحتياطيات بشكل صحيح، فإن وضع الشركة المالي ونتائج عملياتها سيتأثران بشكل سلبي.

٧-١-٢ مخاطر إعادة التأمين

تعتمد شركات التأمين في أعمالها على اتفاقيات إعادة تأمين وذلك للتقليل من المخاطر الناتجة عن التغطية التأمينية التي يتم توفيرها للعملاء. تتطلب المادة (٤٠) من اللائحة التنفيذية لنظام مراقبة شركات التأمين التعاوني ما يلي:

- أن تحتفظ شركات التأمين بنسبة ٣٠٪ على الأقل من مجموع مبالغ الاشتراكات المكتتبه (تلتزم الشركة حالياً بهذا الشرط).
- الالتزام بإعادة تأمين ما نسبته ٣٠٪ على الأقل من مجموع مبالغ الاشتراكات المكتتبه داخل المملكة العربية السعودية (لا تلتزم الشركة حالياً بهذا الشرط).

ووفقاً لأحكام المادة (٢١) من نظام مراقبة شركات التأمين التعاوني، يجوز لمؤسسة النقد العربي السعودي فرض غرامة تصل إلى مليون ريال سعودي على الشركات التي لا تقوم بالتقيد بالنسب المذكورة أعلاه، بالتالي في حال لم تقم الشركة بالتقيد بهذه النسب ستعرض الشركة لتلك الغرامة مما سيؤثر بشكل سلبي على أعمال الشركة ونتائج عملياتها ومركزها المالي وتوقعاتها المستقبلية.

كما تنص المادة (٤٤) من اللائحة التنفيذية لنظام مراقبة شركات التأمين التعاوني على أن على الشركة اختيار معيد تأمين حاصل، على الأقل، على تقييم (BBB) حسب تصنيف شركة ستاندرد أند بورز (S&P) أو تقيوم مكافئ صادر من إحدى الشركات العالمية المتخصصة في ذلك، وإذا رغبت

الشركة في إعادة التأمين لدى معيد تأمين لم يتم تقويمه من قبل إحدى الشركات العالمية أو حاصل على تقويم أقل من الحد الأدنى المذكور أعلاه، فيجب أخذ موافقة كتابية مسبقة من مؤسسة النقد. وتجدر الإشارة إلى أن شركة إعادة التأمين الوحيدة التي تتعامل معها الشركة، شركة آر جي أيه الأمريكية (RGA Global Reinsurance Company Ltd)، حاصلة على تصنيف (AA-) وفق وكالة التصنيف الائتماني ستاندرد أند بورز (S&P).

إن توفر ومقدار وتكاليف إعادة التأمين يخضع لشروط السوق السائدة والتي عادة ما تكون خارجة عن إرادة الشركة. وفي حال عدم تمكن الشركة من المحافظة على علاقاتها مع شركات إعادة التأمين أو استبدالها، فسوف يزيد ذلك من نسبة تعرضها للمخاطر وسيجد من قدرتها على زيادة حجم أعمالها. كما تنطوي المعاملات مع معيدي التأمين خارج المملكة على مخاطر إضافية تتعلق بالظروف السياسية، والاقتصادية، والتغيرات التنظيمية في قطاع التأمين في المناطق التي ينتمون إليها، وإذا ما أثرت هذه العوامل على قدرة هذه الشركات على سداد حصصها من المطالبات المستقبلية، فسيكون لذلك تأثير سلبي وجوهري على أعمال الشركة ونتائج عملياتها ومركزها المالي وتوقعاتها المستقبلية.

٨-١-٢ مخاطر تركيز إعادة التأمين

تتعامل الشركة مع شركة إعادة تأمين وحيدة هي شركة آر جي أيه الأمريكية (RGA Global Reinsurance Company Ltd) والتي استحوذت على كامل محفظة إعادة تأمين الشركة كما في تاريخ هذه النشرة. وفي حال إفسار أو إفلاس شركة آر جي أيه أو تعرضها لأي ضائقة تقضي إلى عدم وفائها بشروط وأحكام العقود الموقعة معها، فسيكون لذلك تأثير سلبي وجوهري على أعمال الشركة ونتائج عملياتها ومركزها المالي وتوقعاتها المستقبلية.

وقد تم إسناد ذلك إلى شركة دولية متخصصة ذات تصنيف (AA-) وفق وكالة التصنيف الائتماني ستاندرد أند بورز (S&P) وهي شركة RGA Global Reinsurance Company Ltd.

٩-١-٢ مخاطر تركيز حجم الأعمال مع العملاء

شكلت وثائق التأمين الصادرة لأكثر خمس عملاء في الشركة ما نسبته ٤٥,٦٪ من إجمالي أقساط التأمين المكتتبه للشركة في عام ٢٠١٥م و ٢٥,٧٪ في عام ٢٠١٦م و ٢٠,١٪ في عام ٢٠١٧م (فضلاً راجع القسم (٥) «المعلومات المالية ومناقشة وتحليل الإدارة»). وفي حال خسرت الشركة عميل أو أكثر من عملائها الرئيسيين، أو في حال عدم قدرة الشركة على تنوع قاعدة عملائها، فسوف يكون لذلك تأثير سلبي على إيرادات الشركة ووضعها المالي ونتائج عملياتها وتوقعاتها المستقبلية.

١٠-١-٢ الاعتماد على الوسطاء والوكلاء

تتعامل الشركة مع عدد من الوسطاء ووكيل تأمين وحيد لتسويق وتوزيع منتجاتها، وقد شكل إجمالي الأقساط المكتتبه عن طريقهم ما نسبته ٤٨٪ من إجمالي الأقساط المكتتبه في عام ٢٠١٧م مقارنة بنسبة ٢٢٪ في عام ٢٠١٦م و ٢٩٪ في عام ٢٠١٥م.

شكلت وثائق التأمين الصادرة من خلال أكبر خمس شركات وساطة التأمين تعاملت معهم الشركة ما نسبته ٢٨,٣٪ من إجمالي أقساط التأمين المكتتبه للشركة في عام ٢٠١٧م، وهي على التوالي شركة دراية لوساطة التأمين (١٢,٨٪)، شركة النخبة لوساطة التأمين وإعادة التأمين (٧,٦٪)، شركة أندلسية العربية لوساطة التأمين (٢,٩٪)، شركة ياسر محمد أحمد بقرشان لوساطة التأمين (٢,٥٪)، وشركة الخليج لوساطة التأمين وإعادة التأمين (٢,٥٪). كما شكلت وثائق التأمين الصادرة من خلال وسيط الشركة الوحيد (شركة تكافل الشرق الأوسط لوكالات التأمين) ما نسبته ٩,٦٪ من إجمالي أقساط التأمين المكتتبه للشركة في عام ٢٠١٧م.

ونظراً لاعتماد الشركة على الوسطاء والوكلاء، فإن أي انقطاع أو إنهاء للترتيبات معهم، أو عدم التزامهم بمتطلبات اللائحة التنفيذية لنظام مراقبة شركات التأمين التعاوني أو اللائحة التنظيمية لوسطاء ووكلاء التأمين أو اللائحة التنظيمية لسلوكيات سوق التأمين، سوف يكون له تأثير سلبي وجوهري على مبيعات الشركة وسمعتها ووضعها المالي ونتائج عملياتها.

١١-١-٢ مخاطر عدم استخراج أو عدم تجديد التراخيص والتصاريح والشهادات

ينبغي على الشركة أن تحصل على عدد من التصاريح والتراخيص والموافقات التنظيمية المختلفة فيما يتعلق بأنشطتها التشغيلية. وتشمل تلك التراخيص، على سبيل المثال لا الحصر، ترخيص مؤسسة النقد العربي السعودي، وترخيص مجلس الضمان الصحي التعاوني، والسجلات التجارية، وتراخيص المنتجات التي تمنحها مؤسسة النقد، وترخيص من الهيئة العامة للاستثمار، وتراخيص وزارة الشؤون البلدية والقروية، وتصاريح المديرية العامة للدفاع المدني، وشهادات تسجيل الشركة الصادرة من قبل وزارة التجارة والاستثمار، وشهادات العضوية في الغرف التجارية، وشهادات تسجيل العلامة التجارية الصادرة من قبل وزارة التجارة والاستثمار، وشهادات السعودية الصادرة من قبل وزارة العمل والتنمية الاجتماعية، وشهادات الزكاة وشهادات التأمينات الاجتماعية (فضلاً راجع القسم ٩ «المعلومات القانونية»). وتخضع معظم تراخيص الشركة وتصاريحها وشهاداتها لشروط يمكن بموجبها تعليق التراخيص والتصاريح والشهادات أو إنهاؤها في حال لم تتمكن الشركة بالوفاء بالشروط الأساسية والتقيّد بها.

إن ترخيص البلدية الخاص بالمقر الرئيسي للشركة منتهي بتاريخ ٢٠١٨/٠٣/٠٩م وهو حالياً تحت التجديد، كما أن الشركة لم تحصل على رخصة بلدية لفرعها في الرياض. إن عدم حصول الشركة على ترخيص البلدية أو عدم تجديد رخصة البلدية المنتهية قد يعرض الشركة لدفع غرامة تصل إلى (٥,٠٠٠) ريال سعودي ((١,٠٠٠) ريال سعودي كحد أدنى)، أو توقف بعض أعمالها.

وإذا تدرّج على الشركة تجديد تراخيصها أو الحصول على التراخيص اللازمة لأعمالها، أو إذا انتهت، أو لم تُجدد، أو عُلفت، أو أُنهيت صلاحية أيٍّ من تراخيصها الحالية، أو إذا تم تجديد التراخيص بشروط لا تخدم مصالح الشركة، أو إذا عجزت الشركة عن الحصول على تراخيص إضافية مطلوبة مستقبلاً، فقد يؤدي ذلك إلى إغلاق فرع للشركة أو تجميد جزء أو جميع خدمات الشركة التي تقدمها الجهات الرقابية مما سينتج عنه تعطل عمليات الشركة وتكبدها تكاليف إضافية، وسيكون له تأثير سلبي وجوهري على أعمال الشركة ونتائج عملياتها ومركزها المالي وتوقعاتها المستقبلية.

١٢-١-٢ مخاطر الاعتماد على الموظفين الرئيسيين

تعتمد إدارة الشركة بشكل رئيسي على الموظفين المؤهلين لشغل المناصب الرئيسية في الشركة، وهي لا تضمن نجاحها باستقطاب الموظفين المؤهلين أو جذبهم للعمل لديها والاحتفاظ بهم. كما وليس للشركة أي تأمين ضد الأضرار التي قد تلحق بأعمالها بسبب فقدان أو فصل أي من موظفيها الرئيسيين. وعلاوة على ذلك، فإن المنافسة على الموظفين ذوي الخبرة ذات الصلة شديدة في سوق المملكة العربية السعودية في قطاع التأمين. وحفاظاً على أصحاب المهارة والكفاءة، قد تحتاج الشركة إلى تقديم تعويضات أعلى أو غيرها من المزايا.

إضافة إلى ذلك، لدى الشركة العديد من الموظفين غير السعوديين الذين يشغلون مناصب رئيسية وقيادية في الشركة، وهم يعملون وفقاً لأنظمة وزارة العمل والتنمية الاجتماعية في المملكة. وفي حال تم تغيير الأنظمة والسياسات المعمول بها أو فرض قيود جديدة على العاملين بالمملكة من غير السعوديين، فقد يعوق ذلك من قدرة الشركة في المحافظة على الموظفين لديها أو استقطاب موظفين جدد، أو في إجراء المعاملات الرسمية مثل إصدار تصاريح العمل أو إعادة تجديدها وغيرها.

وإذا لم تستطع الشركة المحافظة على الموظفين الرئيسيين، وفي حال فقدانهم أو فصلهم، فسوف ينعكس ذلك سلباً على أعمالها ووضعها المالي ونتائج عملياتها.

١٣-١-٢ المخاطر المتعلقة بخلو بعض المناصب الهامة في الشركة

لدى الشركة أربعة مناصب هامة شاغرة هي منصب مدير الموارد البشرية ومنصب مدير المبيعات ومنصب مدير الجودة ومنصب مدير الرقابة الداخلية، ولم يتم حتى تاريخ هذه النشرة إشغالها. ويقوم حالياً موظفون آخرون في الشركة بالقيام بالمهام المرتبطة بالمناصب الشاغرة وذلك بصفة مؤقتة. شغل هذه المناصب يعد من الأمور الضرورية، حيث أنها تؤثر على قدرة الشركة على إدارة عملياتها بكفاءة.

بالنسبة لمنصب مدير الرقابة الداخلية تتجه الشركة إلى الاستعانة بجهة خارجية لممارسة مهام واختصاصات المراجعة الداخلية ومن دون أن يخجل ذلك بمسؤولية الشركة عن تلك المهام والاختصاصات. وكما بتاريخ هذه النشرة، لم تحصل الشركة على موافقة مؤسسة النقد على هذا التعيين. تجدر الإشارة بأن الشركة لم تلتزم بوضع سياسة وقواعد مكتوبة ومستقلة تتعلق بإسناد مهام إلى جهات خارجية وفق متطلبات «لائحة الإسناد الخاصة بشركات التأمين وإعادة التأمين وأصحاب المهن الحرة» الصادرة عن مؤسسة النقد بتاريخ ٢٠١٢/١١/١٧م، ولم يتم وضع إجراءات مكتوبة للرقابة الداخلية كما لم يتم الطلب من المراجع الداخلي ومراجعي الحسابات الخارجيين المعيّنين من قبل الشركة بتقييم هذه الإجراءات، مما يعتبر مخالف لمتطلبات اللائحة التنفيذية لنظام مراقبة شركات التأمين التعاوني وقد يؤدي إلى المساءلة من قبل مؤسسة النقد التي قد تطبق غرامة مالية (قد تصل إلى مبلغ مليون ريال سعودي) وفق المادة (٢١) من نظام مراقبة شركات التأمين.

في حال تأخر الشركة في التوظيف أو في حال عدم تمكنها من تعيين الشخص الذي يمتلك الكفاءة والخبرة المطلوب توفرهما في المرشحين لشغل المناصب الهامة الشاغرة في الشركة، فسوف يؤثر ذلك سلباً وجوهرياً على أعمال الشركة ونتائج عملياتها ومركزها المالي وتوقعاتها المستقبلية.

كما تجدر الإشارة إلى أنه يجب أن يكون لدى الشركة رئيساً لمجلس الإدارة، ومدير تنفيذي، ومدير مالي بما يتلاءم مع الفقرة (٣) من المادة (١٢٦) من نظام الشركات التي تفرض على الشركات توقيع بعض الوثائق المالية (القوائم المالية وتقارير عن نشاطها ومركزها المالي) من قبل رئيس مجلس الإدارة والرئيس التنفيذي والمدير المالي. كما في تاريخ هذه النشرة، هذه المناصب غير شاغرة في الشركة، لكن في حال شعور واحد من هذه المناصب، ستعتبر الشركة مخالفة للنظام مما سيعرضها للعقوبة (غرامة لا تزيد عن خمسمائة ألف ريال المنصوص عليها في المادة (٢١٣) من نظام الشركات) مما سيؤثر ذلك سلباً على أعمال الشركة ونتائج عملياتها ومركزها المالي.

١٤-١-٢ مخاطر أخطاء الموظفين أو سوء سلوكهم

قد ينتج عن أخطاء أو سوء سلوك الموظفين خلال أداء عملهم بالشركة خرق للقوانين والأنظمة السارية، مما سيؤدي بدوره إلى فرض مخالفات أو عقوبات أو غرامات مالية على الشركة أو يسفر عن ضرر بسمعتها. ولا تضمن الشركة عدم وجود أخطاء أو سوء سلوك من قبل موظفيها مما سيؤثر سلباً على أداءها المالي ونتائج أعمالها.

١٥-١-٢ المخاطر المتعلقة بالاستخدامات والمطالبات التأمينية الزائفة والأنشطة الاحتيالية الأخرى

إن الشركة معرضة للغش والاحتيال من مصادر مختلفة، مثل مورديها ووسطائها وعملائها وأطراف أخرى. ويشمل ذلك العملاء الذين يقدمون إفادات غير صحيحة أو يخفون في الكشف بشكل كامل عن المخاطر المغطاة قبل شراء التغطية التأمينية، وحاملي وثائق التأمين الذين يقدمون مطالبات احتيالية أو يبالغون في تلك المطالبات. وتجدر الإشارة إلى أن الأساليب الفنية المطبقة لممارسة الغش والاحتيال تتطور باستمرار، مما يجعل من الصعب اكتشاف حالات الغش والاحتيال.

إن حدوث أو وجود غش أو احتيال في أي جانب من أعمال الشركة سيعتبر عليه تأثير سلبى على أعمال الشركة ونتائج عملياتها ومركزها المالي وتوقعاتها المستقبلية، كما سيضر بسمعة الشركة وعلاماتها التجارية.

١٦-١-٢ مخاطر الحصول على التمويل

تعتمد قدرة الشركة على مزاوله أعمالها التشغيلية والتوسع في أعمالها وزيادة استثماراتها على العديد من العوامل من أهمها الحصول على التمويل. وقد يستدعي الحصول على تمويل إضافي إصدار أسهم جديدة للشركة، وهو مصدر التمويل الرئيسي للشركة، أو الحصول على قروض من أي من البنوك التجارية العاملة في المملكة، أو إصدار صكوك. وقد يكون الحصول على مصادر التمويل مبني على شروط قد لا تكون مفضلة للشركة من حيث حجم التمويل المناسب وتكلفة التمويل. فقد تكون لظروف الأسواق المالية ونظرة المجتمع بشكل عام حيال توافق أعمال قطاع التأمين التعاوني مع مبادئ الشريعة الإسلامية وغيرها من العوامل، أثراً على توفر وكلفة مصادر التمويل المتاحة للشركة. وإذا لم تستطع الشركة الحصول على مصادر تمويل في الوقت المناسب وبالشكل المناسب، فسوف يؤثر ذلك سلباً على أداء الشركة ونتائج عملياتها.

١٧-١-٢ مخاطر عدم تحقيق عوائد استثمارية مجزية

يخضع أداء الأصول المستثمرة إلى مخاطر متنوعة، بما في ذلك المخاطر المتعلقة بالوضع الاقتصادي العام وتقلبات السوق وتذبذبات العائد على الاستثمار، ومخاطر السيولة ومخاطر الائتمان وعدم التسديد. وإذا لم تتجح الشركة بموازنة محفظتها الاستثمارية مع التزاماتها المالية، فقد تضطر إلى تسهيل استثماراتها في أوقات وبأسعار ليست مثالية، الأمر الذي سيؤثر سلبياً وبشكل جوهري على وضعها المالي ونتائج عملياتها.

كما قامت الشركة بتقديم سياسة الاستثمار الخاصة بها إلى مؤسسة النقد. وفي حال وقوع أي اختلافات بين ما تم تقديمه أو اعتماده من قبل مؤسسة النقد وبين السياسات المتبعة من قبل الشركة، فإن ذلك سيؤدي إلى مطالبة مؤسسة النقد للشركة بأن تصحح أوضاعها وتقدم أسباب لعدم الالتزام بسياسة الاستثمار الخاصة بالشركة، إلى جانب بعض الإجراءات الرقابية والنظامية الأخرى والتي من شأنها التأثير سلباً على الوضع المالي للشركة وأعمالها.

وتتأثر المحفظة الاستثمارية كذلك بعدم وجود منتجات مالية معينة، مثل المشتقات المالية، وقد يؤدي ذلك إلى التقليل من تنوع فئات الأصول التي يمكن للشركة الاستثمار فيها، مما قد ينتج عنه انخفاض عوائد الاستثمار. وإذا لم تتمكن الشركة من تنوع تلك الاستثمارات، فستتأثر ربحية الشركة وأدائها المالي.

١٨-١-٢ مخاطر أعطال الأنظمة وتقنية المعلومات

تقوم الشركة باستخدام عدة أنظمة تقنية وبرامج حاسب آلي خلال عملياتها التشغيلية، وهي تشمل برامج الاتصالات والمبيعات وإصدار الوثائق وإدارة المطالبات والبرامج المالية والتقنية إضافة إلى حفظ المعلومات والبيانات وتخزين الملفات الإلكترونية وغيرها. وتساعد هذه البرامج والأنظمة التقنية في معالجة عدد هائل من العمليات بشكل مستمر ودون توقف، وتوفر الحماية من المشاكل والأعطال التقنية والفيروسات التي قد تظهر بشكل مفاجئ.

وفي حال فشلت الأنظمة والبرامج والخطط الاحتياطية للشركة أو لأي من فروعها أو الجهات المرتبطة بها خلال العمليات التشغيلية، فلا تضمن الشركة عدم حدوث أي توقف مؤقت أو جزئي أو كلي في عملياتها مما يعوق من قدرتها على مزاولة أعمالها بشكل طبيعي، مما سيؤثر سلباً على أدائها المالي ونتائج عملياتها وسمعتها.

١٩-١-٢ المخاطر المتعلقة بكفاءة سياسات إدارة المخاطر

تتبع الشركة سياسات معينة لإدارة وقياس ومراقبة المخاطر بما يتماشى مع اللائحة التنفيذية لنظام مراقبة شركات التأمين التعاوني ولائحة إدارة المخاطر في شركات التأمين الصادرة عن مؤسسة النقد، والتي يتم تقييمها وتحديثها بشكل دوري. إن عدم تطبيق هذه السياسات أو عدم تحديثها أو عدم قدرة الإدارة على تحديد المخاطر وتقييمها في التوقيت المناسب سوف يعرض الشركة إلى مخاطر متنوعة، منها على سبيل المثال عدم الالتزام بنظام مراقبة شركات التأمين التعاوني ولوائحها، والتي قد تعرض الشركة لمختلف الإجراءات الواردة في النظام بما في ذلك سحب ترخيص الشركة، مما سيؤثر سلبياً وجوهرياً على نتائج الشركة وأدائها المالي واستمراريتها.

٢٠-١-٢ مخاطر السيولة

تواجه الشركة مخاطر السيولة عندما تعجز عن توفير الأموال اللازمة للوفاء بالتزاماتها المالية الناشئة عن الأنشطة التشغيلية والمطلوبات في الوقت المحدد. ولا تضمن الشركة عدم وقوع أية أحداث مفاجئة قد تتطلب سيولة فورية، سيؤثر على الأداء التشغيلي للشركة وعلى وضعها المالي.

٢١-١-٢ مخاطر الائتمان

تنشأ مخاطر الائتمان عندما يعجز أحد الأطراف عن الوفاء بالتزام مالي معين للطرف الآخر. وقد تواجه الشركة مخاطر الائتمان في عدة حالات مؤقتة أو دائمة منها عجز معيدي التأمين على الوفاء بالتزاماتهم من التسويات، ووجود أرصدة مدينة من العملاء، وفشل أطراف أخرى دائنة بالوفاء بالتزاماتها تجاه الشركة، وغيرها.

لا تستطيع الشركة ضمان عدم فشل الأطراف التي تتعامل معم في الوفاء بالتزاماتهم، وهي لا تستطيع أيضاً تقدير مدى وفائهم مستقبلاً بالتزاماتهم بشكل دقيق. وفي حالة عدم التزام الدائنين بسداد مستحقات الشركة، فسوف يؤثر ذلك سلباً وبشكل جوهري على الشركة وعلى وضعها المالي ونتائج عملياتها.

٢٢-١-٢ مخاطر العقود مع الغير

قامت الشركة بإبرام العديد من الاتفاقيات مع عدة أطراف في مجال عملها من أبرزها:

- اتفاقية إعادة التأمين مع شركة أر جي أي
- عقد وكالة تأمين مع شركة تكافل الشرق الأوسط لوكالات التأمين
- عقود وسطاء التأمين
- عقود الخدمات الاستشارية
- عقود الإيجار

وتعتمد الشركة على استعداد وقدرة كافة الأطراف على الوفاء بالتزاماتها بموجب شروط وأحكام الاتفاقيات التي ينص عليها العقد. وحيث أنه لا يمكن إعطاء أي ضمانات أو تأكيدات بالتزام هذه الأطراف بالاتفاقيات الموضوعية، فسوف يؤثر أي إخلال من قبلهم بشكل سلبى وجوهري على أعمال الشركة وأدائها المالي.

بالإضافة، وفي حال قامت الشركة بإبرام عقود لا تستوفي جميع الشروط القانونية، فقد ينتج عن ذلك نشوء نزاعات قد يترتب عنها قيام الشركة بدفع مبالغ لأطراف مختلفة تعويضاً لالتزاماتها بموجب تلك العقود، مما سيؤثر ذلك سلباً على ربحية الشركة وأدائها المالي.

٢٣-١-٢ مخاطر أسعار صرف العملات

تنشأ مخاطر أسعار صرف العملات للشركة عندما تربطها علاقة مع أطراف أجنبية غير مقيمة في المملكة تتطلب منها التعامل معهم بعملة أجنبية. تتم عمليات الشركة حالياً بالريال السعودي فقط، بما في ذلك التعاملات مع معيد التأمين خارج المملكة. وفي حال قامت الشركة مستقبلاً بالتعاقد مع أطراف غير مقيمة بحيث تكون التعاملات المالية معهم بعملة أجنبية، فإن الشركة ستواجه مخاطر تقلب أسعار صرف العملات الأجنبية حيث ستؤثر أية تذبذبات كبيرة في أسعار الصرف سلباً على عوائد الشركة وأدائها المالي.

٢٤-١-٢ مخاطر تجديد وثائق التأمين الحالية

تقوم الشركة بمتابعة عملائها قبل انتهاء مدة الوثائق سعياً للحفاظ عليهم وتجديد وثائق التأمين لفترات إضافية أو إصدار وثائق جديدة لهم بما يتناسب مع متطلباتهم. وتعتبر معدلات التجديد في قطاع التأمين الصحي للأفراد منخفضة بشكل عام نتيجة لحدة المنافسة في السوق. وإذا لم تتمكن الشركة من تجديد الوثائق المصدرة للعملاء الحاليين، فسوف ينخفض مستوى الأقساط المكتتبة مستقبلاً مما سيؤثر سلباً على استمرارية الشركة وحجم أعمالها وأدائها المالي.

٢٥-١-٢ تأثير تراجع ثقة العملاء بالشركة

إن أي انخفاض في مستوى ثقة العملاء بالشركة من جراء الشهرة السلبية المرتبطة بمن تؤمن لهم أو تراجع ثقة المستهلك في صناعة التأمين عموماً (وسواء كان هناك أسس منطقية لذلك أم لا) سوف يؤدي إلى ارتفاع عدد حالات إلغاء وثائق التأمين واسترجاع قيمتها، أو الإحجام عن الاكتتاب في وثائق التأمين، مما سيؤثر سلباً على مبيعات الشركة وعلى وضعها المالي ونتائج عملياتها.

٢٦-١-٢ مخاطر الوضع الراهن للزكاة

أصدرت الهيئة العامة للزكاة والدخل الربط النهائي للسنوات ٢٠١١م، ٢٠١٢م، ٢٠١٣م و٢٠١٤م طالبت فيها الشركة بالتزام زكاة إضافي بمبلغ (١٢.٥) مليون ريال سعودي. قدمت الشركة اعتراضاً على معالجة الهيئة العامة للزكاة والدخل ولم تقم الشركة بتكوين مخصص للزكاة بهذا الخصوص في قوائمها المالية بناء على توصية مستشار الشركة في مجال الزكاة والضريبة. وفي حال لم تكن نتيجة الاعتراض في صالح الشركة، فإن ذلك سيؤثر سلباً على ربحية الشركة وأدائها المالي ونتائج عملياتها.

كما حصلت الشركة على شهادة مقيدة عن الهيئة العامة للزكاة والدخل لعام ٢٠١٧م وهي سارية المفعول حتى تاريخ ٢٠١٩/٠٤/٣٠م. وحيث أن الموقف الزكوي عن السنوات ٢٠١٥م إلى ٢٠١٧م للشركة لم يصبح نهائياً حتى الآن، فإن هناك خطر بأن تكون الشركة ملزمة بدفع مبالغ للهيئة العامة للزكاة والدخل تزيد عن ما تم تخصيصه لتلك السنوات الأمر الذي سيؤثر سلباً على ربحية الشركة وأدائها المالي ونتائج عملياتها.

٢٧-١-٢ مخاطر حماية العلامة التجارية والملكية الفكرية

قامت الشركة بتسجيل علامتها التجارية لدى وزارة التجارة والاستثمار وحصلت على موافقتها النهائية وشهادة تسجيل العلامة التجارية بتاريخ ٢٠١٤/٠٥/١٣م. وهي تعتمد على قدرتها على حماية واستخدام علامتها التجارية للمنافسة في السوق. وفي حال عدم مقدرتها على حماية علامتها التجارية، فسوف يؤثر ذلك بشكل سلبي على نتائج الشركة وأعمالها وسمعتها.

٢٨-١-٢ مخاطر التقاضي والدعاوي القانونية

قد تتعرض الشركة، في سياق ممارسة أعمالها لقضايا ودعاوى تتعلق بعملياتها التأمينية ونزاعات ومطالبات مع الغير فيما يتعلق بغطاء التأمين، بمن فيهم حملة وثائق التأمين. ولذلك، تكون الشركات عرضة إلى نزاعات قانونية وقضائية تُرفع من قبلها أو ضدها نتيجة لعدم التقيد بالعقود أو المسؤوليات أو دفع المستحقات أو الخلافات مع العملاء أو النزاعات العمالية أو غيرها.

والجدير ذكره أن الشركة ليست طرفاً في أي نزاعات قضائية حالياً من شأنها أن تؤثر جوهرياً على أعمالها أو وضعها المالي، لكن لا تضمن الشركة عدم نشوء أية قضايا قانونية في المستقبل مما قد يؤدي إلى دفع مطالبات أو تعويضات مالية كبيرة مما سيؤثر سلباً على سمعتها ونتائج أعمالها وأدائها المالي.

٢٩-١-٢ المخاطر المتعلقة بتعديل وثيقة الضمان الصحي الإلزامي

بتاريخ ٢٠١٨/٠٧/٠١م بدأ العمل بالوثيقة الجديدة للضمان الصحي التعاوني المعتمدة بموجب قرار معالي وزير الصحة رقم (١٨/٣) وتاريخ ١٤٣٩/٠٥/١٢ (الموافق ٢٠١٨/٠١/٢٩م) والتي تلزم شركات التأمين بتغطية منافع جديدة لم تكن تغطيها الوثيقة القديمة المعمول بها منذ عام ٢٠١٤م. وقد قامت الشركة بإدخال التعديلات الجديدة على وثيقة الضمان الصحي التعاوني.

ينبغي على الشركة عدم إصدار أو تجديد أي وثيقة تأمين بدءاً من يوليو ٢٠١٨م لا تغطي بحد أدنى المنافع المذكورة في وثيقة الضمان الصحي التعاوني الجديدة، وفي حال عدم الالتزام بذلك ستعرض الشركة للمساءلة من قبل مجلس الضمان الصحي وسيتم منعها من إصدار وثائق تأمين حتى يتم الالتزام بالتعديلات الجديدة مما سيؤثر سلباً على عمليات الشركة ونتائج أعمالها وأدائها المالي.

٣٠-١-٢ المخاطر المتعلقة بحدوث الكوارث أو انقطاع الأعمال

شأنها شأن جميع شركات التأمين، تُعتبر الشركة معرضة لخسائر ناتجة عن أحداث لا يمكنها التنبؤ بها والتي قد تؤثر على العديد من المخاطر التي تغطيها الشركة، لا سيما الأوبئة على نطاق واسع. وتعتمد جسامه خسائر الشركة نتيجة لتلك الأحداث الكارثية على تواترها وشدة كل حدث منها وترتيبات إعادة التأمين التي وضعتها الشركة. وعلى الرغم من الجهود التي تبذلها الشركة للحد من تعرضها لهذه الأحداث، أو تحديد سعر مناسب لها، أو وضع الشروط المناسبة للتأمين على المخاطر، إلا أن هذه الجهود قد لا تتنجح.

بالإضافة إلى ذلك، فإن أي كارثة قد تؤثر على مكاتب الشركة أو أي مواقع أخرى لديها ستؤثر بشكل سلبي وجوهري على أعمال الشركة ونتائج عملياتها ومركزها المالي وتوقعاتها المستقبلية.

٣١-١-٢ المخاطر المتعلقة بعدم تطبيق حدود الخسائر أو الاستثناءات في وثائق تأمين الشركة

يمكن أن يتعذر على الشركة أن تطبق، على النحو الذي تراه، أحكاماً مختلفة من وثائق التأمين التي تخصصها، مثل حدود الخسائر أو الاستثناءات من التغطية التي تم التفاوض عليها للحد من مخاطر هذه الوثائق. ومع تغير ممارسات القطاع، وتغير الظروف القانونية والاجتماعية وغيرها، قد تظهر مشكلات غير متوقعة وغير مقصودة تتعلق بالمطالبات والتغطية، والتي قد تؤثر سلباً على أعمال الشركة إما من خلال توسيع نطاق التغطية إلى ما يتجاوز توقعات الشركة، أو عبر زيادة حجم أو عدد المطالبات. ومن الصعب جداً التنبؤ بتأثيرات مشكلات المطالبات والتغطية وقد يضر ذلك بأعمال الشركة.

كما تتضمن وثائق التأمين التي تصدرها الشركة شروطاً تتطلب إبلاغها فوراً بالمطالبات وحق الشركة في رفض التغطية في حالة انتهاك ذلك الشرط، هذا بالإضافة إلى قيود تخفض الفترة التي يجوز فيها لحامل الوثيقة أن يقدم دعوى ضد الشركة بسبب مخالفتها للعقد أو أي مطالبة أخرى. ويجوز أن تقوم محكمة أو سلطة تنظيمية بإلغاء أو إبطال أي استثناء، كما يجوز أن يصدر تشريع يحد من استخدام ملاحق الوثائق التأمينية والحدود على الخسائر بطريقة تؤثر سلباً على خسائر الشركة، الأمر الذي قد يكون له أثر سلبي وجوهري على أعمال الشركة أو وضعها المالي أو نتائج عملياتها. وفي بعض الحالات، قد لا تصبح هذه التغييرات واضحة إلا بعد أن تصدر الشركة وثائق التأمين التي تتأثر بتلك التغييرات. ونتيجة لذلك، قد لا يُعرف كامل نطاق المسؤولية بموجب عقود التأمين الخاصة بالشركة لسنوات عديدة بعد إصدار العقد.

٣٢-١-٢ المخاطر المتعلقة بالتصنيف الائتماني

كما في تاريخ هذه النشرة، لم تحصل الشركة على تصنيف ائتماني من أي وكالة تصنيف ائتماني. في حال حصول الشركة على تصنيف ائتماني في المستقبل، لا يوجد ما يضمن أن وكالة التصنيف الائتماني التي ستقوم بتصنيف الشركة لن تخفض ذلك التصنيف إلى ما دون الحد المتعارف عليه في سوق التأمين، الأمر الذي سيؤثر سلباً على أعمال الشركة ونتائج عملياتها ومركزها المالي وتوقعاتها المستقبلية.

٢-٢ المخاطر المرتبطة بالسوق والقطاع

١-٢-٢ مخاطر سحب تصريح مزاولة نشاط التأمين في فرع التأمين الصحي من قبل مؤسسة النقد

حصلت الشركة على تصريح مؤسسة النقد العربي السعودي تصريح رقم ت م ن / ٢٢٨/٢٢/ ٢٠١٢٨ وتاريخ ١٩/٠٩/١٤٢٣هـ (الموافق ٠٧/٠٨/٢٠١٢م) بمزاولة نشاط التأمين في فرع التأمين الصحي وفقاً لأحكام نظام مراقبة شركات التأمين التعاوني ولائحته التنفيذية. ويتوجب على الشركة أن تلتزم بالمادة (٧٦) من اللائحة التنفيذية لنظام مراقبة شركات التأمين التعاوني بعد حصولها على التصريح. ويحق لمؤسسة النقد سحب تصريح الشركة في أي من الحالات الآتية:

- إذا لم يمارس النشاط المرخص له خلال ستة أشهر.
- إذا لم تف الشركة بمتطلبات النظام أو اللائحة التنفيذية لنظام مراقبة شركات التأمين التعاوني.
- إذا تبين أن الشركة قد تعمدت تزويد مؤسسة النقد بمعلومات أو بيانات غير صحيحة.
- إذا تبين للمؤسسة أن حقوق المؤمن لهم أو المستفيدين أو المساهمين معرضة للضياع نتيجة للطريقة التي يمارس بها النشاط.
- إذا أفلست الشركة، مما يجعلها غير قادرة على الوفاء بالتزاماتها.
- إذا مارست الشركة نشاطها بأسلوب متعمد للنصب والاحتيال.
- إذا انخفض رأس مال الشركة عن الحد الأدنى المقرر أو لم تستوف الشركة متطلبات الملاءة المالية الواردة في المادة (٦٨) من اللائحة التنفيذية لنظام مراقبة شركات التأمين التعاوني.
- إذا انخفض النشاط التأميني في فروع التأمين إلى المستوى الذي ترى معه مؤسسة النقد عدم فعالية أدائه.
- إذا رفضت الشركة دفع المطالبات المستحقة للمستفيدين بدون وجه حق.
- إذا منعت الشركة فريق التفتيش المكلف من قبل مؤسسة النقد عن أداء مهمته في فحص السجلات.
- إذا امتنعت الشركة عن تنفيذ حكم نهائي صادر في أي من المنازعات التأمينية.

وفي حالة سحب الترخيص من الشركة، فإنه لن يكون باستطاعتها الاستمرار في إدارة أعمالها بشكل نظامي في المملكة العربية السعودية مما سيؤثر بشكل سلبي وجوهري على أعمال الشركة ونتائج عملياتها ومركزها المالي وتوقعاتها المستقبلية. بالإضافة إلى ذلك، قد يفقد المساهمون جزءاً من أو كل استثماراتهم في الشركة.

٢-٢-٢ مخاطر تتعلق بنظام مراقبة شركات التأمين التعاوني ولائحته التنفيذية في المملكة العربية السعودية

تمارس شركات التأمين أعمالها وفقاً لنظام مراقبة شركات التأمين التعاوني في المملكة العربية السعودية الصادر بالمرسوم الملكي رقم (م/٣٢) وتاريخ ٠٢/٠٦/١٤٢٤هـ ولائحته التنفيذية الصادرة بقرار من معالي وزير المالية. ويُحد النظام إطار عمل شركات التأمين فيما يتعلق بخطط الأعمال، ومتطلبات رأس المال والفائض، وحجم المطالبات التأمينية، وحجم الاستثمارات وأنواعها، والمعايير الفنية، وترتيبات التسويات، وكفافية الاحتياطيات، وغيرها. وعليه، فإن أي تغييرات أو تعديلات أو سياسات جديدة في أنظمة التأمين يمكن أن تؤثر سلباً على أعمال الشركة ووضعها المالي ونتائجها التشغيلية.

يتم تنظيم ومراقبة أعمال شركات التأمين من خلال مؤسسة النقد العربي السعودي، وهي تملك كامل الصلاحيات في أخذ الإجراءات اللازمة لتنظيم القطاع بما في ذلك إصدار الموافقات على تصاريح العمل أو تعديلها والموافقة على طرح منتجات التأمين وأنواعها وفرض الغرامات والعقوبات وغيرها. وفي حال إخفاق الشركة في الالتزام بنظام مراقبة شركات التأمين التعاوني ولائحته التنفيذية، فسوف تتعرض لغرامات أو عقوبات مما سيؤثر بشكل سلبي وجوهري على نتائج أعمالها وأدائها المالي أو استثماريتها.

٣-٢-٢ مخاطر محدودة البيانات التاريخية للسوق

رغم أن السوق السعودي ليس حديث العهد على مفهوم التأمين غير أنه لم يتم تنظيمه إلا منذ فترة قريبة. ولذلك لم يتم جمع وتوفير المعلومات والبيانات المطلوبة لبناء الجداول التأمينية بشكل دقيق. وبسبب ذلك تعتمد شركات التأمين في تقدير الخسائر وتقييم الأقساط على تقديرات قد لا ترتقي للمستوى المطلوب من الدقة، مما يزيد نسبة المخاطرة للمحافظ التأمينية والذي قد يؤدي إلى حدوث خسائر للشركة مما سيؤثر بشكل سلبي وجوهري على أعمال الشركة.

٤-٢-٢ المخاطر السياسية

إن الأوضاع السياسية المتوترة في الشرق الأوسط قد تؤثر سلباً على اقتصاد المملكة، وبالتالي على قدرة عملاء الشركة على تجديد علاقتهم معها وعدم قدرتها على الحصول على عملاء جدد وبالتالي التأثير بشكل سلبي على إيراداتها وأرباحها ونتائج عملياتها. ومن شأن هذه المخاطر أن يكون لها أثر سلبي على أسواق المال وبالتالي ستؤدي إلى تأثير سلبي جوهري على سعر سهم الشركة وخسارة المستثمر كامل أو جزء من قيمة استثماره.

٥-٢-٢ مخاطر نمو سوق التأمين

يتأثر نمو قطاع التأمين في المملكة العربية السعودية بعدة عوامل وأحداث منها مواكبة النمو الاقتصادي العام وتطوير الرعاية الاجتماعية ووتيرة الحركة الاقتصادية والتعداد السكاني والتنظيم الإداري وحجم الطلب وغيرها. ويُعتبر نمو القطاع بشكل عام أمر افتراضي مبني على توقعات مستقبلية غير مؤكدة وخارجة عن نطاق سيطرة الشركة. وفي حال لم يشهد قطاع التأمين أو فئات التأمين المختلفة النمو المُنتظر بحسب توقعات الشركة، فسوف يؤثر ذلك سلباً على إيرادات الشركة وعلى عوائدها ونتائج أعمالها.

٦-٢-٢ مخاطر المنافسة والقدرة على التوسع

وصل عدد شركات التأمين المرخصة في المملكة العربية السعودية إلى ٢٣ شركة كما في تاريخ هذه النشرة. في سنة ٢٠١٧م، استحوذت خمس شركات تأمين على ما مجموعه ٦٤,٤٪ من إجمالي أقساط التأمين المكتتبه، بينما تشترك ٢٨ شركة تأمين في باقي النسبة (٦,٢٥٪)، مما يفقد الشركات الصغرى القدرة التسعيرية على منتجاتها، إذ لا بد لها من أن تأخذ بعين الاعتبار الأسعار المطبقة من قبل كبار الشركات عند تحديد أسعار منتجاتها مما سيؤثر سلباً على ربحية الشركة وأداءها المالي في حال اضطرت الشركة إلى تخفيض أسعار منتجاتها للمحافظة على حصتها السوقية (والتي بلغت ١,٤٪ من إجمالي أقساط التأمين الصحي المكتتبه في عام ٢٠١٧م).

تقوم شركات التأمين بالمنافسة لزيادة حصتها السوقية ضمن قطاع التأمين بالمملكة من خلال عدة عوامل منها تنوع المنتجات المقدمة، وجودة الخدمات، والأقساط المحتسبة، والتصنيف المالي المعتمد من جهات ومؤسسات تقييم مستقلة، وشروط وأحكام التغطية، وسرعة سداد المطالبات، وخبرة الشركة وسمعتها، وغيرها.

كما تجدر الإشارة إلى أن بتاريخ ١٥/٠٨/١٤٣٩هـ (الموافق ٠١/٠٥/٢٠١٨م) قامت مؤسسة النقد بنشر مسودة قواعد الترخيص والتشغيل لفروع شركات التأمين و/أو إعادة التأمين الأجنبية في المملكة العربية السعودية لاستطلاع مرثيات العموم وذلك استناداً إلى الأمر السامي الكريم رقم (٢١٢٠/م.ب) وتاريخ ٠٤/٠٣/١٤٢٦هـ (الموافق ١٣/٠٤/٢٠٠٥م) والمتضمن السماح لشركات التأمين و/أو إعادة التأمين الأجنبية بفتح فروع لها بالمملكة للعمل بالتأمين و/أو إعادة التأمين. إن السماح لشركات التأمين و/أو إعادة التأمين الأجنبية بفتح فروع لها بالمملكة سيزيد من حدة المنافسة في قطاع التأمين. وفي ظل تزايد المنافسة في قطاع التأمين، لا توجد أية ضمانات بأن الشركة ستمكّن من المحافظة على عملاءها الحاليين أو استقطاب عملاء جدد. وقد يؤدي ذلك إلى انخفاض الحصة السوقية للشركة، إضافة إلى ارتفاع نفقات التسويق والمبيعات، وارتفاع تكاليف المنتجات وبالتالي أسعارها مما سيؤثر سلباً على هوامش ربحية الشركة ونتائج أعمالها وأدائها المالي.

ونظراً للعدد الكبير من شركات التأمين المرخصة وفي ظل هذه الأحوال التنافسية، من المتوقع حدوث عمليات اندماج أو استحواذ أو الخروج من السوق. وإذا ما لم تتمكن الشركة من الاستمرار في نشاطها، من الممكن وقتها أن يخسر المساهمون في الشركة كل أو جزء من استثماراتهم فيها.

٧-٢-٢ مخاطر عدم التحكم في الأسعار

تلتزم الشركة باتباع توصية الخبير الاكتواري وتعليمات مؤسسة النقد فيما يخص تسعيرة وثائق التأمين، وقد تكون توصيات تلك التقارير وتعليمات مؤسسة النقد تقضي بتغيير أسعار وثائق الشركة. إن ارتفاع أسعار أحد منتجات الشركة قد يؤدي إلى عدم تمكن الشركة من استقطاب عملاء جدد وخسارة عملائها الحاليين أو قد ينتج عن ذلك مخاطر على سمعة الشركة وبالتالي توجههم إلى شركات أخرى. إن أي تغير في الأسعار مستقبلاً سيؤثر بشكل سلبي على أعمال الشركة ونتائج عملياتها ومركزها المالي وتوقعاتها المستقبلية.

٨-٢-٢ مخاطر التقارير المطلوبة

يتطلب نظام مراقبة شركات التأمين التعاوني ولائحته التنفيذية من الشركة أن تقوم بتزويد مؤسسة النقد السعودي بتقارير مالية وتشغيلية بشكل دوري، وهي تشمل تقارير عن أداء العمليات التشغيلية وهيكل رأس المال ووضعها القانوني وملكية المساهمين ومعدلات الملاءة المالية وغيرها من البيانات المالية التي يتم إعدادها وفقاً للأسس المحاسبية النظامية. كما تنص قواعد طرح الأوراق المالية والالتزامات المستمرة الصادرة عن هيئة السوق المالية على أن تقدم الشركة قوائم مالية وتقارير محاسبية بشكل دوري إلى هيئة السوق المالية، إضافة إلى الإفصاح عن المعلومات الجوهرية للجمهور فيما يتعلق بأعمال الشركة وأهم مستجدها ونتائجها المالية. ولذلك، فقد تكون الشركة عرضة لإجراءات نظامية أو قيود على أعمالها أو عقوبات أو غرامات مالية إذا أخفقت في الالتزام برفع التقارير والإعلانات الدورية، مما سوف يسيء لسمعتها ويؤثر سلباً على نتائج عملياتها ووضعها المالي.

٩-٢-٢ مخاطر المتعلقة بالموظفين غير السعوديين

اتخذت حكومة المملكة تدابير وإجراءات لتنظيم توظيف الموظفين غير السعوديين وفقاً لنظام العمل وأنظمة الإقامة والتي تسعى من خلالها إلى اتخاذ إجراءات ضد الشركات والموظفين الأجانب الذين لا يعملون لدى صاحب العمل الذي يكلفهم أو يقومون بأعمال لا تتطابق مع المسمى الوظيفي وفقاً لرخص إقاماتهم.

إن تغريم الشركة أو فرض عقوبات عليها في حال عدم التزامها بنظام العمل واللوائح والتعليمات المطبقة بهذا الخصوص سيكون له تأثير سلبي وجوهري على أعمال الشركة ونتائج عملياتها ومركزها المالي وتوقعاتها المستقبلية.

١٠-٢-٢ مخاطر متطلبات السعودية

تدرج الشركة حالياً تحت النطاق «الأخضر المرتفع» من برنامج نطاقات السعودية الذي تم إطلاقه من قبل وزارة العمل والتنمية الاجتماعية (فضلاً راجع القسم ٣ «خلفية عن الشركة وطبيعة أعمالها»). تتأثر نسبة السعودية سلباً بخروج الموظفين السعوديين من عملهم في الشركة، وفي ظل صعوبة توفر الأيدي العاملة المحلية المؤهلة والمنافسة على استقطابها من قبل الشركات العاملة في قطاع التأمين، فليس هنالك أي ضمان من قبل الشركة بالمحافظة على نسبة السعودية المطلوبة في المستقبل. وفي حال انخفضت نسبة السعودية لدى الشركة إلى ما دون النسبة المطلوبة، فإنها ستعرض إلى عقوبات قد تصل إلى إيقاف إصدار أي تصاريح عمل جديدة، وإيقاف عمليات نقل كفاءة الموظفين غير السعوديين، وحظر المشاركة في المناقصات الحكومية، ومنع الحصول على التمويلات والحوافز الحكومية الأخرى، مما سيؤثر سلباً على عمليات الشركة وأدائها المالي.

١١-٢-٢ مخاطر عدم التقيد بأنظمة مجلس الضمان الصحي التعاوني

تخضع منتجات التأمين الصحي التي تقدمها الشركة لمراقبة مجلس الضمان الصحي التعاوني بعد موافقة مؤسسة النقد العربي السعودي عليها. ويفرض مجلس الضمان الصحي التعاوني العديد من الأنظمة والإجراءات على شركات التأمين منها الالتزام بتوفير الموافقات الطبية خلال فترة ٦٠ دقيقة من وقت استلام الطلب بعد أقصى، والالتزام بدفع مستحقات المستشفيات والعيادات وغيرها من مقدمي الخدمات الطبية خلال فترة زمنية لا تتجاوز ٤٥ يوم. وقد يؤدي عدم الالتزام بأنظمة مجلس الضمان الصحي التعاوني إلى فرض عقوبات أو غرامات مالية على الشركة أو سحب تصريح منتجات التأمين الصحي، مما سوف يؤثر بشكل سلبي وجوهري على أعمال الشركة وأدائها المالي.

١٢-٢-٢ مخاطر الحصول على الموافقات اللازمة لترح منتجات جديدة

يتعين على الشركة فيما يخص طرح أي منتجات تأمينية أن تحصل على موافقة مؤسسة النقد قبل تسويقها وطرحها بموجب نظام مراقبة شركات التأمين التعاوني ولائحته التنفيذية.

تجدر الإشارة بأن الشركة حصلت على موافقات من مؤسسة النقد على ثلاث منتجات. وفي حال تقدمت الشركة بطلب للموافقة على أي منتج إضافي، فإن أي تأخير فيما يتعلق بالحصول على هذه الموافقة سيكون له تأثير سلبي وجوهري على أعمال الشركة ونتائج عملياتها ومركزها المالي وتوقعاتها المستقبلية.

١٣-٢-٢ المخاطر المتعلقة بندرة الكوادر المحلية المؤهلة

يعاني سوق العمل السعودي من نقص الكوادر المحلية المؤهلة التي تتطلبها الشركات العاملة في قطاع التأمين. ويؤدي ذلك إلى زيادة الطلب على الكوادر المؤهلة والمنافسة بين الشركات القائمة والجديدة لاستقطابها، إضافة إلى زيادة تكلفة توظيفها والاحتفاظ بها. ومع ارتفاع المصاريف التشغيلية للحصول على الكوادر المؤهلة، فسوف يؤثر ذلك على ربحية الشركات العاملة في قطاع التأمين.

١٤-٢-٢ مخاطر النقص في التوعية الثقافية للتأمين ومدى أهميتها

توجد مخاطر حول نظرة المجتمع بشكل عام على توافق منتجات وأعمال قطاع التأمين التعاوني مع مبادئ الشريعة الإسلامية. وقد يؤثر النقص في توعية المجتمع وثقافته عن أهمية قطاع التأمين بشكل سلبي على أعمال الشركة ووضعها المالي ونتائج عملياتها.

١٥-٢-٢ المخاطر المتعلقة بصور نظام الشركات الجديد

بتاريخ ٢٢/٠٢/١٤٣٧هـ (الموافق ٠٤/١٢/٢٠١٥م) وافق مجلس الوزراء على إصدار نظام جديد للشركات ليحل محل نظام الشركات القديم، والذي دخل حيز التنفيذ في شهر مايو ٢٠١٦م. ويفرض نظام الشركات بعض المتطلبات النظامية التي يتوجب على الشركة الالتزام بها وسيفرض ذلك على الشركة القيام بالإجراءات المناسبة وتعديل بعض القواعد المتبعة في الشركة والتي من الممكن أن تؤثر على خطة أعمالها أو تستغرق وقت طويلاً. كما فرض نظام الشركات الحالي عقوبات أشد صرامة على مخالفة أحكامه وقواعده الإلزامية، حيث تصل حسب نظام الشركات الجديد (المادة ٢١٣) إلى (٥٠٠ ألف ريال) وقد تصل في بعض الأحيان إلى (٥) مليون ريال بحسب طبيعة ونوع المخالفة المرتكبة؛ وبالتالي من الممكن أن تتعرض الشركة إلى مثل هذه العقوبات في حال عدم التزامها بتلك القواعد والأحكام، والذي من شأنه التأثير سلباً وبشكل جوهري على أعمال الشركة ووضعها المالي ونتائج عملياتها.

١٦-٢-٢ المخاطر المرتبطة بصرية القيمة المضافة

قامت المملكة بإصدار نظام ضريبة القيمة المضافة والذي دخل حيز النفاذ بتاريخ ١ يناير ٢٠١٨م. ويفرض هذا النظام قيمة مضافة بنسبة ٥٪ على عدد من المنتجات والخدمات وذلك حسب ما هو وارد في النظام. وسوف يؤدي تطبيق ضريبة القيمة المضافة إلى زيادة التكاليف والمصاريف التشغيلية التي سوف تتحملها الشركة مما سوف يكون له أثر سلبي على ربحية الشركة ونتائج عملياتها وتوقعاتها المستقبلية.

١٧-٢-٢ المخاطر المتعلقة بالأحوال الاقتصادية وأوضاع قطاع التأمين

يعتمد الأداء المالي لشركات التأمين بصورة كبيرة على الأوضاع الاقتصادية المحلية داخل المملكة وكذلك الأوضاع الاقتصادية العالمية التي تؤثر على اقتصاد المملكة العربية السعودية. وقد تؤثر الأحوال الاقتصادية العالمية غير المستقرة على اقتصاد المملكة. وبما أن الأداء الاقتصادي للشركة يرتبط إلى حد ما بتطور الاقتصاد في المملكة والعالم، فقد تتأثر النتائج المالية للشركة بالتغيرات التي قد تحدث، والتي قد تؤدي إلى انخفاض في الطلب على منتجات الشركة وخدماتها. علاوة على ذلك فإن اتجاهات الأقساط والمطالبات في أسواق التأمين وإعادة التأمين تعتبر متقلبة في طبيعتها، كما يمكن أن تؤثر الأحداث غير المتوقعة مثل الكوارث الطبيعية وارتفاع معدلات التضخم والمنافسة والقرارات القضائية على حجم المطالبات المستقبلية، الأمر الذي قد ينعكس سلباً على أرباح وعائدات قطاع التأمين.

وسوف يؤثر انخفاض أسعار النفط بشكل كبير على الدخل المحلي، والأنشطة الاقتصادية، والدخل الفردي، وبالتالي سوف يؤثر على قدرة الأفراد والشركات على شراء منتجات التأمين التي تقدمها الشركة، الأمر الذي سيخفض مبيعات الشركة ويؤثر على سعر سهمها سيكون له تأثير سلبي وجوهري على أعمال الشركة ونتائج عملياتها ومركزها المالي وتوقعاتها المستقبلية. كما ستؤدي بدلات الإيجار الباهظة التي تتأثر بالمتغيرات الاقتصادية في المملكة إلى ارتفاع تكاليف الشركة، مما قد يدفعها إلى تغيير مواقع فروعها إلى أماكن أخرى. وعليه، فإن فترة الانتقال إلى تلك الفروع الأخرى قد تؤدي بدورها إلى تباطؤ في أعمال الشركة إلى أن تنتهي عملية النقل، مما سيكون له تأثير سلبي وجوهري على أعمال الشركة ونتائج عملياتها ومركزها المالي وتوقعاتها المستقبلية.

٣-٢ مخاطر الأوراق المالية المطروحة

١-٣-٢ المخاطر المرتبطة بالتذبذب المحتمل في سعر حقوق الأولوية

قد يخضع السعر السوقي لحقوق الأولوية لتذبذبات كبيرة بسبب التغير في العوامل المؤثرة على سهم الشركة. وقد يكون هذا التذبذب كبيراً بسبب الفرق بين نسبة التذبذب اليومي المسموح بها بالنسبة للحقوق مقارنة بنسبة التذبذب اليومي المسموح بها بالنسبة لأسهم الشركة. ويعتمد سعر تداول الحقوق على سعر تداول أسهم الشركة ورؤية السوق للسعر العادل للحقوق. وقد تؤثر هذه العوامل سلباً على سعر تداول الحقوق.

٢-٣-٢ مخاطر متعلقة بالتذبذبات المحتملة في سعر السهم

قد لا يكون السعر السوقي للحقوق أثناء فترة التداول مؤشراً على السعر السوقي لأسهم الشركة بعد الطرح. وكذلك قد لا يكون سعر سهم الشركة مستقراً وقد يتأثر بشكل كبير بسبب التقلبات الناتجة عن ظروف السوق المتعلقة بالحقوق أو الأسهم الحالية للشركة. وقد تنتج هذه التقلبات أيضاً عن العديد من العوامل منها دون الحصر: ظروف سوق الأسهم، ضعف أداء الشركة، عدم القدرة على تنفيذ خطط الشركة المستقبلية، دخول منافسين جدد للسوق، التغير في رؤية أو تقديرات الخبراء والمحللين لسوق الأوراق المالية، وأي إعلان للشركة أو أي من منافسيها يتعلق بعمليات اندماج واستحواذ أو تحالفات استراتيجية.

وسيؤثر بيع كميات كبيرة من الأسهم من قبل المساهمين أو الاعتقاد باحتمالية حدوث مثل هذا البيع سلباً على سعر أسهم الشركة في السوق. بالإضافة إلى ذلك، قد لا يتمكن المساهمون من بيع أسهمهم في السوق دون أن يؤثر ذلك سلباً على سعر الأسهم. ليس هناك ما يضمن أن السعر السوقي لأسهم الشركة لن يكون أقل من سعر الطرح، وإذا حدث هذا الأمر بعد اكتتاب المستثمرين في الأسهم الجديدة، فإنه لا يمكن إلغاء الاكتتاب أو تعديله. وعليه قد يتكبد المستثمرون خسائر نتيجة لذلك. علاوة على ما تقدم، ليس هناك ما يضمن أن المساهم سوف يتمكن من بيع أسهمه بسعر يساوي سعر الطرح أو يزيد عنه بعد الاكتتاب في الأسهم الجديدة.

٣-٣-٢ مخاطر عدم ربحية أو بيع الحقوق الأولوية

ليس هنالك ما يضمن ربحية السهم من خلال التداول به بسعر أعلى. ويضاف إلى ذلك، عدم ضمان التمكن من بيعه من الأساس، مما ينوه إلى عدم وجود ما يضمن الطلب الكافي في السوق لممارسة حقوق الأولوية أو استلام تعويض من قبل الشركة.

٤-٣-٢ المخاطر المتعلقة بالبيانات المستقبلية

إن النتائج المستقبلية وبيانات الأداء للشركة لا يمكن توقعها فعلياً وقد تختلف عن ما هي موجودة في هذه النشرة. إذ أن إنجازات وقدرة الشركة على التطور هي من تحدد النتائج الفعلية والتي لا يمكن توقعها أو تحديدها. إن عدم دقة البيانات والنتائج تعتبر إحدى المخاطر التي يجب على المساهم التعرف عليها حتى لا تؤثر على قراره الاستثماري.

٥-٣-٢ المخاطر المتعلقة باحتمال إصدار أسهم جديدة

في حال قررت الشركة إصدار أسهم جديدة، فإن ملكية الأسهم سوف تنخفض بشكل تناسبي إضافة إلى ملحقاته من حق التصويت والحصول على الأرباح مما سيؤثر على السعر السوقي للسهم.

٦-٣-٢ المخاطر المتعلقة بانخفاض الطلب على أسهم الشركة والحقوق

ليس هناك ما يضمن أنه سيكون هناك طلب كاف على حقوق الأولوية خلال فترة التداول وذلك لتمكين حامل حقوق الأولوية (سواء كان مساهم مقيد أو مستثمر جديد) من بيع حقوق الأولوية وتحقيق ربح منها، أو تمكينه من بيع الحقوق على الإطلاق. كما أنه ليس هناك أي ضمان بأنه سيكون هناك طلب كاف على أسهم الشركة من قبل المؤسسات الاستثمارية خلال فترة الطرح المتبقي. وفي حال لم تقم المؤسسات الاستثمارية بتقديم عروض للأسهم المتبقية بسعر عالي، قد لا يكون هناك تعويض كاف لتوزيعه على أصحاب حقوق الأولوية الذين لم يمارسوا حقهم بالاكتتاب. وعلاوة على ذلك، ليس هناك ضمان من وجود طلب كاف في السوق على الأسهم التي حصل عليها مكتتب إما من خلال ممارسة حقوق الأولوية لهذه الأسهم، أو من خلال الطرح المتبقي أو من خلال السوق المفتوحة.

٧-٣-٢ مخاطر انخفاض نسب الملكية

إذا لم يكتب أصحاب حقوق الأولوية بكامل حقهم في الأسهم الجديدة، سوف تتخفف ملكيتهم وحقوق التصويت التابعة لها. كما أنه ليس هناك أي ضمان في حال رغب حامل حقوق الأولوية المقيد ببيع حقوق الأولوية الخاصة به خلال فترة التداول، بأن يكون العائد الذي يتلقاه كافياً لتعويضه بالكامل عن انخفاض نسبة ملكيته في رأس مال الشركة نتيجة لزيادة رأس مالها.

٨-٣-٢ مخاطر عدم ممارسة حقوق الأولوية في الوقت المناسب

تبدأ فترة الاكتتاب في ١٤٤٠/١١/٢٢ (الموافق ٢٠١٨/١١/٢٢م) وستنتهي في ١٤٤٠/١١/٢٢ (الموافق ٢٠١٨/١١/٢٢م). ويجب على مالكي الحقوق والوسطاء الماليين الذين يمثلونهم اتخاذ التدابير المناسبة لاتباع جميع التعليمات اللازمة قبل انقضاء فترة الاكتتاب. إذا لم يتمكن المساهمون المستحقون من ممارسة حقوق الاكتتاب بشكل صحيح بحلول نهاية فترة الاكتتاب، بناءً على ما يملكونه من حقوق الأولوية، فلا يوجد ضمان أن يكون هناك مبلغ تعويض يوزع على المساهمين المستحقين غير المشاركين أو ممن لم يقوموا بإجراءات ممارسة الاكتتاب بشكل صحيح.

٩-٣-٢ مخاطر توزيع أرباح لحاملي الأسهم

تعتمد أرباح السهم في المستقبل على عدد من العوامل من بينها ربحية الشركة والمحافظة على مركزها المالي الجيد والاحتياجات الرأسمالية واحتياطياتها القابلة للتوزيع والقوة الائتمانية المتوفرة للشركة والأوضاع الاقتصادية العامة. قد تؤدي زيادة رأس مال الشركة إلى انخفاض ربحية السهم في المستقبل على خلفية أن أرباح الشركة سوف توزع على عدد أكبر من الأسهم نتيجة لزيادة رأس مالها.

لا تضمن الشركة بأن أية أرباح على الأسهم سوف توزع فعلياً، كما لا تضمن المبلغ الذي سيوزع في أي سنة معينة. يخضع توزيع الأرباح لقيود وشروط معينة ينص عليها النظام الأساسي للشركة.

١٠-٣-٢ المخاطر المتعلقة بالمضاربة في حقوق الأولوية

تخضع المضاربة في حقوق الأولوية لمخاطر قد تتسبب في خسائر جوهريّة. ويفوق نطاق التذبذب اليومي المسموح به لسعر تداول حقوق الأولوية نطاق التذبذب اليومي المسموح به للسعر السوقي (والذي يمثل في ١٠٪ ارتفاعاً وهبوطاً من سعر الإغلاق لليوم السابق). كما توجد علاقة طردية بين سعر سهم الشركة وقيمة الحق الإرشادية. وعليه ستأثر الحدود السعرية اليومية (أي نطاق التذبذب اليومي) لتداول الحقوق بالحدود السعرية اليومية لتداول الأسهم. وفي حال عدم بيع المضارب للحقوق قبل نهاية فترة التداول، فسيضطر لممارسة هذه الحقوق للاكتتاب في الأسهم الجديدة، وقد يتكبد بعض الخسائر. وبالتالي يجب على المستثمرين مراجعة التفاصيل الكاملة عن آلية إدراج وتداول الحقوق والأسهم الجديدة وطريقة عملها، والإلمام بجميع العوامل المؤثرة فيها، وذلك للتأكد من استناد أي قرار استثماري على وعي وإدراك كاملين.

١١-٣-٢ المخاطر المتعلقة بضعف وعي المساهمين بآلية تداول وممارستهم لحقوق الأولوية

يشكل تداول حقوق الأولوية سوقاً جديدة للمستثمرين في «تداول». فإن العديد من المستثمرين قد لا يعرفون الكثير عن آلية تداول هذه الحقوق، ما سيؤثر سلبياً على استعدادهم للاستثمار فيها وتداولها. وعليه، ستخفف نسبة ملكيتهم في الشركة، ما سيضر أولئك الذين لم يستخدموا حقوقهم في الاكتتاب، خاصة في حال عدم توزيع أي تعويضات عليهم، عندما لا يعرض المستثمرون أسعاراً أعلى للأسهم المتبقية.

٣. خلفية عن الشركة وطبيعة أعمالها

١-٣ نبذة عن الشركة

تأسست شركة عناية السعودية للتأمين التعاوني كشركة مساهمة سعودية بموجب المرسوم الملكي رقم (م/٤٩) وتاريخ ٢٧/٠٧/١٤٣٢هـ (الموافق ٢٩/٠٦/٢٠١١م) وقرار مجلس الوزراء رقم (٢٢٤) وتاريخ ٢٥/٠٧/١٤٣٢هـ (الموافق ٢٧/٠٦/٢٠١١م) والسجل التجاري الصادر من مدينة جدة رقم ٤٠٣٠٢٢٣٥٢٨ وتاريخ ٢٧/٠٣/١٤٣٣هـ الموافق (١٩/٠٢/٢٠١٢م). يقع المقر الرئيسي للشركة في مدينة جدة، شارع الأمير سلطان - حي الخالدية، ص.ب. ٣٥٢٨ جدة ٢١٤٨١، المملكة العربية السعودية.

وبدأت الشركة مزاولة نشاط التأمين في فرع التأمين الصحي بعد حصولها على موافقة مؤسسة النقد العربي السعودي بموجب تصريح رقم ت م ن /٢٢٨/٢٠١٢٨ وتاريخ ١٩/٠٩/١٤٣٣هـ (الموافق ٠٧/٠٨/٢٠١٢م). يتمثل نشاط الشركة، وفقاً لأحكام نظام مراقبة شركات التأمين التعاوني ولائحته التنفيذية والأنظمة والقواعد السارية في المملكة العربية السعودية، في القيام بمزاولة أعمال التأمين التعاوني وجميع ما يتعلق بهذه الأعمال من توكيلات أو تمثيل أو مراسلة أو وساطة.

يبلغ رأس مال الشركة الحالي مائة مليون (١٠٠,٠٠٠,٠٠٠) ريال سعودي مقسم إلى عشرة ملايين (١٠,٠٠٠,٠٠٠) سهماً عادياً بقيمة اسمية مدفوعة بالكامل قدرها عشرة (١٠) ريالات سعودية للسهم الواحد.

٢-٣ الأنشطة الرئيسية للشركة:

تختص الشركة في أعمال التأمين الصحي التعاوني. وقد حصلت الشركة على الموافقة النهائية من قبل مؤسسة النقد العربي السعودي لتقديم لمنتجات المدرجة في الجدول أدناه، ويترتب على ذلك التزام الشركة تجاه الأطراف المؤمن لهم بتوفير التغطية والحماية التأمينية، والتزامها بمتطلبات مؤسسة النقد العربي السعودي فيما يتعلق بتوفير المستندات اللازمة لتحديث أو تعديل أي من هذه المنتجات ووثائقها.

١- الجدول رقم (١-٣): المنتجات التأمينية المرخصة من مؤسسة النقد

رقم	اسم وثيقة التأمين ووصفها	تاريخ الموافقة النهائية
١	وثيقة الضمان الصحي التعاوني للمجموعات تقوم الشركة بموجب هذه الوثيقة بتغطية تكاليف الخدمات الطبية التي يتكبدها حملة الوثائق (من موظفي الشركات) لدى شبكات محددة من المستشفيات والعيادات والمستوصفات والمراكز الطبية.	١٤٣٣/٠٨/٠٤هـ (الموافق ٢٤/٠٦/٢٠١٢م)
٢	وثيقة الضمان الصحي التعاوني للأفراد والعائلات تقوم الشركة بموجب هذه الوثيقة بتغطية تكاليف الخدمات الطبية التي يتكبدها حملة الوثائق (من الأفراد والعائلات) لدى شبكات محددة من المستشفيات والعيادات والمستوصفات والمراكز الطبية.	١٤٣٣/٠٥/٢٩هـ (الموافق ٢١/٠٤/٢٠١٢م)
٣	وثيقة تأمين الزائرين تقوم الشركة بموجب هذه الوثيقة بتغطية المنافع الصحية الأساسية المتاحة للأشخاص الذين يزورون المملكة أو يمرون بها.	١٤٣٧/٠٩/٢٤هـ (الموافق ٢٩/٠٦/٢٠١٦م)

المصدر: إدارة الشركة

وبتاريخ ٠١/١١/٢٠١٦م حصلت الشركة على موافقة مؤسسة النقد للقيام بعمليات البيع الإلكتروني على موقع الشركة وذلك لبيع المنتجات التأمينية أعلاه.

ولا يوجد لدى الشركة أي نشاط تجاري أو جزء جوهري من الأصول خارج المملكة العربية السعودية.

٣-٣ رسالة الشركة

تقديم حلول تأمين صحي مبتكرة مع التركيز على رغبات وتطلعات العملاء.

٤-٣ استراتيجية الشركة

ترتكز استراتيجية الشركة على ما يلي:

- التخصص في التأمين الصحي لشرائح معينة من العملاء.
- تنمية نشاط الشركة من خلال تعزيز المنتجات وتطوير أنظمة تكنولوجيا المعلومات وقنوات التوزيع.
- تنمية الرأس المال البشري للشركة وخاصة الكوادر المحلية.
- الاستمرار في تطوير الأنظمة الداخلية للشركة لتلبية جميع المتطلبات النظامية.

٥-٣ هيكل رأس المال

بلغ رأس مال الشركة عند التأسيس أربع مائة مليون (٤٠٠,٠٠٠,٠٠٠) ريال سعودي مقسم إلى أربعين مليون (٤٠,٠٠٠,٠٠٠) سهم عادي بقيمة اسمية قدرها عشرة (١٠) ريالات للسهم الواحد مدفوعة القيمة بالكامل. وقد اكتتب المساهمون المؤسسون بعدد أربعة وعشرين مليون (٢٤,٠٠٠,٠٠٠) سهم ما يمثل (٦٠٪) من إجمالي أسهم الشركة ودفعوا قيمتها بالكامل، وقد تم طرح الأسهم المتبقية والبالغ ستة عشر مليون (١٦,٠٠٠,٠٠٠) سهم (٤٠٪) للاكتتاب العام الذي تم في الفترة من تاريخ ٢٤/٠١/١٤٣٣هـ (الموافق ١٩/١٢/٢٠١١م) إلى ٣٠/٠١/١٤٣٣هـ (الموافق ٢٥/١٢/٢٠١١م) بسعر اكتتاب بلغ عشرة (١٠) ريالات سعودية للسهم الواحد، وتم إدراج الأسهم في السوق المالية السعودية (تداول) بتاريخ ٠٤/٠٥/١٤٣٣هـ (الموافق ٢٧/٠٢/٢٠١٢م). قامت الشركة بتاريخ ١٧/٠١/١٤٣٨هـ (الموافق ١٨/١٠/٢٠١٦م) بتخفيض رأس مالها من أربع مائة مليون (٤٠٠,٠٠٠,٠٠٠) ريال سعودي إلى مائتي مليون

(٢٠٠,٠٠٠,٠٠٠) ريال سعودي، وبالتالي تخفيض عدد أسهم الشركة من أربعين مليون (٤٠,٠٠٠,٠٠٠) سهم إلى عشرين مليون (٢٠,٠٠٠,٠٠٠) سهم عن طريق إلغاء عشرين مليون (٢٠,٠٠٠,٠٠٠) سهم وبنسبة تخفيض في رأس المال مقدارها (٥٠٪)، وبمعدل تخفيض سهم واحد عن كل (٢) سهم. كما قامت الشركة بتاريخ ٢٦/٠٩/١٤٣٩هـ (الموافق ١٠/٠٦/٢٠١٨م) بتخفيض رأس مالها من مائتي مليون (٢٠٠,٠٠٠,٠٠٠) ريال سعودي إلى مائة مليون (١٠٠,٠٠٠,٠٠٠) ريال سعودي، وبالتالي تخفيض عدد أسهم الشركة من عشرين مليون (٢٠,٠٠٠,٠٠٠) سهم إلى عشرة مليون (١٠,٠٠٠,٠٠٠) سهم عن طريق إلغاء عشرة مليون (١٠,٠٠٠,٠٠٠) سهم وبنسبة تخفيض في رأس المال مقدارها (٥٠٪)، وبمعدل تخفيض سهم واحد عن كل (٢) سهم. يبلغ رأسمال الشركة الحالي مائة مليون (١٠٠,٠٠٠,٠٠٠) ريال سعودي مقسم إلى عشرة مليون (١٠,٠٠٠,٠٠٠) سهم عادي بقيمة اسمية قدرها (١٠) عشرة ريالات سعودية للسهم الواحد، وجميع تلك الأسهم مدفوعة القيمة بالكامل.

أوصى مجلس إدارة الشركة في اجتماعه المنعقد بتاريخ ٢٥/٠٢/١٤٣٩هـ (الموافق ١٣/١٢/٢٠١٧م) بزيادة رأس مال الشركة من خلال طرح أسهم حقوق أولوية بقيمة مائتي مليون (٢٠٠,٠٠٠,٠٠٠) ريال سعودي لدعم النمو والملاءة المالية للشركة، وذلك بعد الحصول على كافة الموافقات النظامية اللازمة. هذا وقد حصلت الشركة على موافقة مؤسسة النقد على زيادة رأس مالها بموجب الخطاب رقم ٤١/٨٢٠٠/١٠/٢٦هـ (الموافق ١٠/٠٦/٢٠١٨م).

وفي تاريخ ١٤٤٠/٠٥/٠٥هـ (الموافق ٠٥/٠٥/٢٠١٨م)، وافقت الجمعية العامة غير العادية للشركة على زيادة رأس مال الشركة من مائة مليون (١٠٠,٠٠٠,٠٠٠) ريال سعودي إلى ثلاثمائة مليون (٣٠٠,٠٠٠,٠٠٠) ريال سعودي من خلال إصدار أسهم حقوق أولوية، وسيتم ذلك عبر طرح عشرين مليون (٢٠,٠٠٠,٠٠٠) سهم عادي جديد بسعر طرح يبلغ (١٠) عشرة ريالات سعودية للسهم، وبقيمة اسمية قدرها (١٠) عشرة ريالات سعودية.

٦-٣ كبار مساهمي الشركة

يوضح الجدول التالي كبار مساهمي الشركة (الذين يملكون ٥٪ أو أكثر من أسهم الشركة) كما في ٣٠/٠٦/٢٠١٨م:

٢- الجدول رقم (٢-٣): كبار مساهمي الشركة كما في ٣٠/٠٦/٢٠١٨م

رقم	الاسم	الجنسية	نسبة الملكية	عدد الأسهم	القيمة الإسمية (ريال سعودي)
١	ميونخ ري	ألمانيا	١٥٪	١,٥٠٠,٠٠٠	١٥,٠٠٠,٠٠٠
٢	الشركة الوطنية للضمان الصحي	إمارات	١٠٪	١,٠٠٠,٠٠٠	١٠,٠٠٠,٠٠٠
٣	شركة خالد احمد الجفالي المحدودة	سعودية	٥٪	٥٠٠,٠٠٠	٥,٠٠٠,٠٠٠
٤	شركة محمد ووليد احمد الناغي	سعودية	٥٪	٥٠٠,٠٠٠	٥,٠٠٠,٠٠٠
المجموع					
			٣٥٪	٣,٥٠٠,٠٠٠	٣٥,٠٠٠,٠٠٠

المصدر: إدارة الشركة

تلقت الشركة خطاب تعهد من شركة ميونخ ري (مساهم استراتيجي) تؤكد فيه التزامها بالاكتمال في ثلاثة ملايين (٣,٠٠٠,٠٠٠) سهم، والتي تمثل كامل أحييتها البالغة ١٥٪ من إجمالي أسهم حقوق الأولوية المطروحة للاكتمال بحسب عدد الأسهم التي تملكها في تاريخ الأهمية. وتجدر الإشارة إلى أن هذا الالتزام مرهون بتمكن شركة ميونخ ري من فتح حساب استثماري في المملكة.

وتلقت الشركة خطاب تعهد من الشركة الوطنية للضمان الصحي (مساهم استراتيجي) تؤكد فيه التزامها بالاكتمال في مليونين (٢,٠٠٠,٠٠٠) سهم، والتي تمثل كامل أحييتها البالغة ١٠٪ من إجمالي أسهم حقوق الأولوية المطروحة للاكتمال بحسب عدد الأسهم التي تملكها في تاريخ الأهمية.

٧-٣ نبذة عن كبار مساهمي الشركة

ميونخ ري

تأسست شركة ميونخ ري عام ١٨٧٠م، وهي شركة رائدة في قطاع إعادة التأمين في العالم. تتشغل شركة ميونخ ري أيضا في قطاع التأمين عبر شركتها التابعة مجموعة إيرغو للتأمين، وفي قطاع إدارة الأصول عبر شركتها التابعة ميونخ إيرغو لإدارة الأصول. يقع مقر شركة ميونخ ري الرئيسي في مدينة ميونخ - ألمانيا.

تبلغ نسبة ملكية ميونخ ري في شركة عنابة (١٥٪) كما في تاريخ هذه النشرة.

الشركة الوطنية للضمان الصحي

تأسست الشركة الوطنية للضمان الصحي (ضمان) في أبوظبي - الإمارات عام ٢٠٠٥م كشركة مساهمة عامة مملوكة بنسبة (٨٠٪) من قبل حكومة أبوظبي بينما تملك حصة (٢٠٪) المتبقية شركة ميونخ ري. يقع مقر الشركة الوطنية للضمان الصحي الرئيسي في مدينة أبوظبي - الإمارات.

تتخصص الشركة الوطنية للضمان الصحي في قطاع التأمين الصحي، حيث وفرت حلول تأمينية لحوالي ٣ ملايين شخص في دولة الإمارات العربية المتحدة في عام ٢٠١٧م.

تبلغ نسبة ملكية الشركة الوطنية للضمان الصحي في شركة عنابة (١٠٪) كما في تاريخ هذه النشرة.

شركة خالد احمد الجفالي المحدودة

تأسست شركة خالد احمد الجفالي القابضة في عام ١٤٢٥هـ كشركة ذات مسؤولية محدودة ويتركز نشاطها في شراء الأراضي والعقارات بقصد تعميمها وتطويرها واستثمارها بالبيع أو الإيجار لحساب الشركة، بالإضافة إلى تنفيذ مشاريع البيئية وكذلك المشاركة في الشركات بنسبة تمكنها من الاستحواذ والسيطرة عليها. كما ويبلغ رأس مال شركة خالد احمد الجفالي القابضة ٢٠ مليون ريال كما في تاريخ هذه النشرة. وقد تم تسجيل الشركة في مدينة جدة بموجب السجل التجاري رقم ٤٠٣٠١٥٠٦٢٦ وتاريخ ١٠/٠٦/١٤٢٥هـ.

تبلغ نسبة ملكية شركة خالد احمد الجفالي المحدودة في شركة عناية (٥٪) كما في تاريخ هذه النشرة.

شركة محمد ووليد احمد الناغي

تأسست شركة محمد ووليد احمد الناغي في عام ١٤٠٩هـ كشركة تضامنية ويتركز نشاطها في تجارة الجملة في المواد الغذائية و مواد النظافة للمباني وأدوات الحلاقة والدهانات والبطاريات الجافة وأدوات التجميل. وقد تم تسجيل الشركة في مدينة جدة بموجب السجل التجاري رقم ٤٠٣٠٠٦٣٥٩٦ وتاريخ ١٨/٠٦/١٤٠٩هـ، ويبلغ رأس مال شركة محمد ووليد احمد الناغي خمسمائة الف ريال سعودي.

تبلغ نسبة ملكية شركة محمد ووليد احمد الناغي في شركة عناية (٥٪) كما في تاريخ هذه النشرة.

٨-٣ نواحي القوة والميزات التنافسية للشركة

دعم الشركاء الاستراتيجيين التقني

يضم الشركاء الاستراتيجيين في الشركة كلا من شركة ميونيخ ري وهي من أكبر شركات إعادة التأمين في العالم والشركة الوطنية للتأمين الصحي (ضمان) وهي واحدة من أكبر شركات التأمين الصحي في المنطقة. والشركاء الاستراتيجيين هم الشركاء الذين يقدمون الدعم للشركة بسبب امتلاكهم الخبرة والدراية الفنية والعلمية والتشغيلية فيما يخص نشاط الشركة مما يقدم قيمة إضافية للشركة نظراً لتمتعهم بهذه المعرفة النوعية.

سمعة كبار المساهمين

يضم كبار المساهمين في الشركة كلا من شركة ميونيخ ري والشركة الوطنية للتأمين الصحي (ضمان) وشركة خالد احمد الجفالي المحدودة من بين أسماء بارزة أخرى، وتتمتع هذه الشركات بسمعة عالية محلياً، إقليمياً ودولياً.

النمو السريع لنشاط الشركة

استطاعت الشركة منذ بداية أعمالها في عام ٢٠١٢م من تطوير أعمالها وزيادة قاعدة عملائها بشكل كبير.

إدارة المطالبات الطبية يتم إجراؤها داخليا

من خلال إدارة المطالبات الطبية داخليا، تتمكن الشركة من ضمان إجراء مراجعة كاملة لتلك المطالبات مما يمكنها من التأكد من تلبية احتياجات عملائها في الأجل المناسبة.

طاقم إداري ذو خبرة عالية

لدى إدارة الشركة عدد كبير من سنوات الخبرة المتراكمة في مجال التأمين الصحي سواء على المستوى المحلي، الإقليمي والعالمي.

رضا العملاء

يعتبر تعزيز رضا عملاء الشركة من أهم أهدافها. وقد حصلت الشركة في عام ٢٠١٧م على جائزة أفضل شركة تأمين من حيث خدمة العملاء والتي توزعها مجلة انترناشيونال فينانس (international finance) البريطانية.

أنشطة الشركة

تزاوّل الشركة نشاط التأمين الصحي. بموجب هذا الفرع من نشاط التأمين تتم تغطية تكاليف الخدمات الطبية التي يتكبدها حملة الوثائق لدى شبكات محددة من المستشفيات والعيادات والمستوصفات والمراكز الطبية.

٩-٣ الشركات التي تمتلك فيها الشركة حصص أو أسهم

لا تمتلك الشركة حصص أو أسهم في شركات في المملكة، كما لا تمتلك الشركة أي أصول خارج المملكة.

١٠-٣ التسويق والتوزيع

تقوم الشركة بتسويق منتجاتها في إطار دعم رؤية وأهداف الشركة وتطوير قيمة منتجاتها وخدماتها لدى العملاء الحاليين والمحتملين. وهي تسعى إلى تطوير حجم المبيعات عبر انتشارها الجغرافي في المملكة العربية السعودية، حيث تُقدم منتجاتها وخدماتها من مقرها الرئيسي بجدة إضافة إلى فرع الشركة بمدينة الرياض.

١١-٣ انقطاعات في الأعمال

بتاريخ ١٢/٠٩/١٤٣٩هـ (الموافق ٢٧-٠٥-٢٠١٨م) تلقت الشركة خطاباً من مؤسسة النقد العربي السعودي برقم ١/٤٠٧٣٤ بتاريخ ١٢/٠٩/١٤٣٩هـ (الموافق ٢٧-٠٥-٢٠١٨م)، بخصوص عدم استيفاء الشركة لمتطلبات هامش الملاءة المالية المطلوبة نظاماً (غطاء هامش الملاءة للشركة بلغ نسبة (سالب ١٦٪) كما في ٣١/٠٣/٢٠١٨م)، واستناداً إلى المادة (٦٨) من اللائحة التنفيذية لنظام مراقبة شركات التأمين التعاوني فقد قررت مؤسسة النقد الآتي:

- ١- منع الشركة إصدار أو تجديد أي وثيقة تأمين اعتباراً من يوم الأحد ١٢/٠٩/١٤٣٩هـ (الموافق ٢٧-٠٥-٢٠١٨م).
- ٢- إلزام الشركة بتعيين مستشار مستقل على نفقتها توافق عليه مؤسسة النقد لتقديم المشورة في شأن انخفاض هامش الملاءة المالية. وتقديم تقرير أسبوعي لمؤسسة النقد.
- ٣- على رئيس مجلس إدارة الشركة إطلاع كافة أعضاء المجلس على خطاب المؤسسة المشار إليه واتخاذ ما يلزم حيال ما ورد فيه.

كما أكدت مؤسسة النقد في خطابها هذا بأنه لن يتم النظر في رفع المنع حتى يظهر لمؤسسة النقد تطبيق الشركة لإجراءات عملية تساهم في تحسين هامش الملاءة المالية للشركة حسب متطلبات المادتين (٦٦، ٦٧) من اللائحة التنفيذية لنظام مراقبة شركات التأمين التعاوني. وفي حال عدم التزام الشركة بتحسين هامش ملائتها المالية، فإن مؤسسة النقد سوف تتخذ إجراء أو أكثر من الإجراءات النظامية الممنوحة لها نظاماً.

وتجدر الإشارة إلى أن منع الشركة من إصدار أو تجديد أي وثيقة تأمين مستمر بتاريخ هذه النشرة. وباستثناء ما ورد أعلاه يقر أعضاء مجلس إدارة الشركة بأنه لم يكن هناك أي انقطاع في أعمال الشركة يمكن أن يؤثر أو يكون قد أثر تأثيراً ملحوظاً في الوضع المالي للشركة خلال (١٢) شهراً الأخيرة.

١٢-٣ الموظفون والسعودة

بتاريخ ٢٩/١٢/١٤٣٩هـ (الموافق ٠٩/٠٩/٢٠١٨م) بلغ عدد موظفي الشركة (١٨٥) موظف منهم (١١٤) موظف سعودي و(٧١) موظف غير سعودي أي بنسبة سعودة قدرها حوالي (٦١,٦٪) وتدرج الشركة حالياً تحت النطاق «الأخضر المرتفع» من برنامج نطاقات للسعودة المطبق من قبل وزارة العمل والتنمية الاجتماعية.

و كما بتاريخ هذه النشرة ليس لدى الشركة:

- برامج أسهم للموظفين قائمة قبل تقديم طلب التسجيل وطرح الأوراق المالية الخاضعة لهذه النشرة.
- ترتيبات أخرى تشرك الموظفين في رأس مال الشركة.

٤. الهيكل التنظيمي للشركة

١-٤ الهيكل التنظيمي

يوضح الشكل التالي الهيكل التنظيمي للشركة:

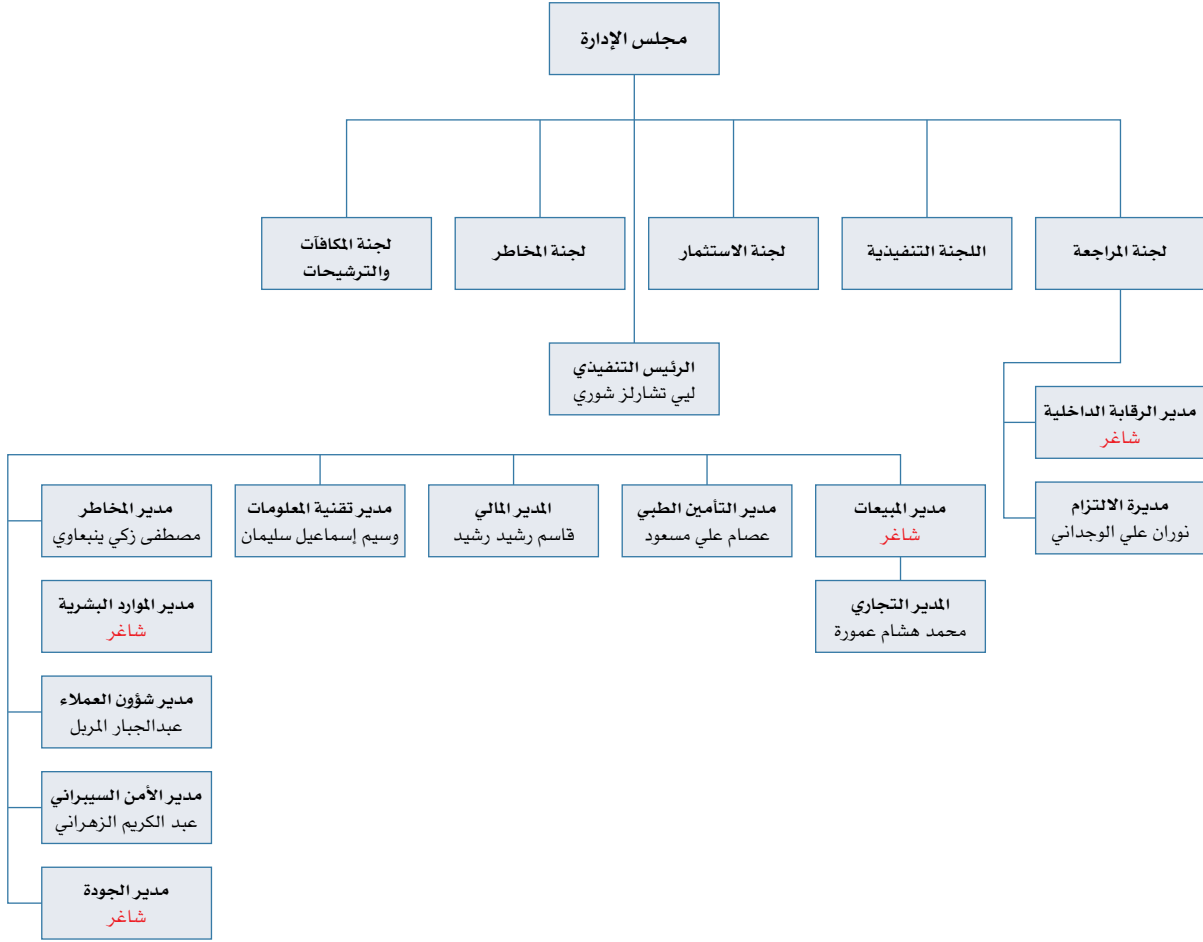

٢-٤ مجلس الإدارة

يتكون مجلس إدارة الشركة من ٦ أعضاء بمن فيهم رئيس ونائب رئيس مجلس الإدارة. هذا وقد حصلت الشركة على موافقة مؤسسة النقد بتعيين الأعضاء الحاليين لمجلس إدارة الشركة للدورة الحالية التي تبدأ من ١٤٢٩/٠٥/٠٦ هـ (الموافق ٢٠١٨/٠١/٢٣ م) وحتى ١٤٤٢/٠٦/٠٩ هـ (الموافق ٢٠٢١/٠١/٢٢ م).

يتمتع أعضاء المجلس بالخبرات العالية على المستوى العالمي والمحلي. ويتولى المجلس كافة الصلاحيات والسلطات اللازمة لإدارة الشركة بما فيها:

- مراجعة وتوجيه استراتيجية الشركة وسياسات إدارة المخاطر فيها والتخطيط المالي والميزانيات السنوية وخطط العمل التي توصي بها إدارة الشركة.
- وضع أهداف الأداء العام للشركة.
- الإشراف على النفقات الرأسمالية الرئيسية.
- مراجعة قرارات لجنة المكافآت والترشيحات.
- مراقبة وإدارة حالات تعارض المصالح المحتملة لدى أعضاء الإدارة العليا وأعضاء المجلس والمساهمين.
- مراقبة مدى فعالية سياسات حوكمة الشركة.

ويقوم مجلس الإدارة بدعوة الجمعية العامة لمساهمي الشركة للانعقاد في اجتماعاتها العادية وغير العادية وإقرار جدول أعمالها. ويعقد مجلس إدارة الشركة اجتماعه ٤ مرات في السنة على الأقل.

ويوضح الجدول التالي أعضاء مجلس الإدارة:

٣- الجدول رقم (٤-١): أعضاء مجلس الإدارة

تاريخ التعيين في مجلس الإدارة	الأسهم المملوكة					صنفة العضوية	العمر	الجنسية	مثلاً	المنصب	الاسم
	نسبة	إجمالي	ملاحظات	غير مباشر*	مباشر						
٢٠١٢/٠١/٢٢ م	%٠,٠٠٢٥	٢٥٠	-	-	٢٥	غير تنفيذي / مستقل	٤٩	سعودي	بصفة شخصية	الرئيس	فيصل فاروق تمر
٢٠١٦/٠٣/٢٣ م	%٢,٠٥٠٠	٢٠٥,٠٠٠	الملكية غير المباشرة لعضو مجلس الإدارة ناتجة عن ملكيته في شركة خالد احمد الجفالي المحدودة	٥,٠٠٠	٢٠٠,٠٠٠	غير تنفيذي / غير مستقل	٢٩	سعودية	بصفة شخصية	نائب الرئيس	الدانا خالد الجفالي
٢٠١٢/٠١/٢٢ م	%٠,٠٠٢٥	٢٥٠	-	-	٢٥٠	غير تنفيذي / مستقل	٥٤	سعودي	بصفة شخصية	عضو	بلال طلال غزاوي
٢٠١٨/٠٣/٠٨ م	%٢,٩٣٩٢	٢٩٣,٩٢٢	الملكية غير المباشرة لعضو مجلس الإدارة ناتجة عن ملكية عضو مجلس الإدارة في شركة السليمانية المتحدة	٩١,٥٤٦	٢٠,٣٧٦	غير تنفيذي / غير مستقل	٥٥	سعودي	بصفة شخصية	عضو	مازن سليمان فقيه
٢٠١٨/٠٣/٠٨ م	-	-	يمثل عضو مجلس الإدارة شركة ميونخ ري التي تملك ١,٥٠٠,٠٠٠ سهم في الشركة	-	-	غير تنفيذي / غير مستقل	٥٣	ألماني	ممثل عن شركة ميونخ ري	عضو	كورنيليوس ألكسندر أنكيل
٢٠١٢/٠١/٢٢ م	-	-	يمثل عضو مجلس الإدارة الشركة الوطنية للضمان الصحي التي تملك ١,٠٠٠,٠٠٠ سهم في الشركة	-	-	غير تنفيذي / غير مستقل	٥٧	ألماني	ممثل عن الشركة الوطنية للضمان الصحي	عضو	جوهان مايكل بيتزر

المصدر: إدارة الشركة

* تعني الأسهم المملوكة من قبل أعضاء مجلس الإدارة بشكل غير مباشر في الشركة من خلال ملكيتهم في شركات تملك أسهم في الشركة أو الأسهم المملوكة من قبل أقرباء أعضاء مجلس الإدارة سواء بشكل مباشر أو من خلال مل كيتهم في شركات تملك أسهم في الشركة

٣-٤ تعويضات ومكافآت أعضاء مجلس الإدارة وكبار التنفيذيين

تقع مسؤولية اقتراح التعويضات والمكافآت التي يتقاضاها أعضاء مجلس الإدارة وكبار التنفيذيين ضمن إطار عمل لجنة المكافآت والترشيحات. ويوضح الجدول التالي قيمة الرواتب والمكافآت والبدلات التي تقاضاها أعضاء مجلس الإدارة وأعلى ثلاثة مدراء تنفيذيين خلال الثلاثة أعوام الماضية:

٤- الجدول رقم (٤-٢): تعويضات ومكافآت أعضاء مجلس الإدارة وأعلى ثلاثة مدراء تنفيذيين

٢٠١٧ م	٢٠١٦ م	٢٠١٥ م	بآلاف الريالات السعودية
-	-	-	أعضاء مجلس الإدارة
٢,٥٨٥	٤,١٠٢	٤,٨٨٨	أعلى ثلاثة مدراء تنفيذيين
٢,٥٨٥	٤,١٠٢	٤,٨٨٨	المجموع

المصدر: إدارة الشركة

وقد وافق أعضاء مجلس الإدارة على التنازل عن مكافآتهم وتعويضآتهم لعام ٢٠١٥م و٢٠١٦م و٢٠١٧م وذلك نظراً لأن الشركة مآزآلت في المرحآل التشغيلية الأولية.

٤-٤ لجان مجلس الإدارة

١-٤-٤ اللجنة التنفيذية

٥- الجدول رقم (٤-٣): أعضاء اللجنة التنفيذية

الاسم	المنصب
جوهان مايكل بيتزر	رئيس اللجنة
الدانا خالد الجفالي	عضواً
ليي تشارلز شوري	عضواً

المصدر: إدارة الشركة

تعقد اللجنة التنفيذية اجتماعآتها ٦ مرات في السنة على الأقل، وتتمثل مهامها الرئيسية فيما يلي:

- دراسة الأداء المالي للشركة والمصادقة على الميزانيآت والبيانات المالية التقديرية وما يتبعها من مصاريف رأس مالية واستثمارية وخطة العمل السنوية والربع سنوية.
- تقديم التوصيات إلى مجلس الإدارة والقيام بأي أعمال بناءً على تفويض من مجلس إدارة الشركة وتقديم المساعدة لرئيس المجلس.
- دراسة المشاريع المتعلقة بالمشاركة في الشركات الأخرى وإنشاء شركات ومشاريع جديدة والاستحواذ على شركات أخرى.
- تقديم التوصيات إلى مجلس الإدارة والقيام بمناقشة واتخاذ القرارات المتعلقة بالمواضيع الطارئة التي تحتاج إلى اتخاذ قرار عاجل.
- التأكد من وضع وإعداد الخطط الاستراتيجية التي تحقق أهداف الشركة وإعداد ومراجعة الأهداف والاستراتيجيات المالية السنوية وطويلة الأجل وتقديم التوصيات اللازمة لمجلس الإدارة.
- مراجعة وإعداد التوصيات اللازمة لمجلس الإدارة فيما يتعلق بأعمال الشركة ومدى تأثيرها على مستقبل الشركة لتحقيق الأهداف المرجوة لتحسين جودة الخدمات.

٢-٤-٤ لجنة المراجعة

٦- الجدول رقم (٤-٤): أعضاء لجنة المراجعة

الاسم	المنصب
بلال طلال غزاوري	رئيس اللجنة
علي حامد الأزهري	عضواً
سليمان أحمد أبو تايه	عضواً

المصدر: إدارة الشركة

تعقد لجنة المراجعة اجتماعآتها ٦ مرات في السنة على الأقل، وتتمثل مهامها الرئيسية فيما يلي:

- مراجعة خطة المراجعة والتدقيق للمراجعين الداخليين والخارجيين ورفع التوصيات بشأنها لمجلس الإدارة.
- مراجعة السياسآت المحاسبية الهامة وإجراءآتها والتغيرات التي قد تطرأ عليها وإعداد توصيات لمجلس الإدارة فيما يتعلق بمدى ملائمة السياسآت المحاسبية المطبقة لطبيعة الشركة، وتقييمها للتقارير المالية التي تصدرها الشركة ولطبيعة عملية المراجعة لها.
- مراجعة تقارير الخبير الاكتواري ورفع التوصيات بشأنها لمجلس الإدارة ومتابعة التقارير الصادرة عن مؤسسة النقد والجهات الإشرافية ذات العلاقة وأي تطورات دولية مثل توجيهات المنظمة الدولية لمشرفي التأمين ورفع التوصيات بشأنها لمجلس الإدارة.
- مراجعة الفوائم المالية السنوية والأولية والموافقة عليها ورفع تقاريرها وتوصيتها مباشرة إلى مجلس الإدارة لاتخاذ الإجراءات وإصدار القرارات اللازمة بشأنها.
- إعداد تقييم لكل من نظم الرقابة وإدارة المخاطر الداخلية، بحيث تحتوي على تقييمها الموازنآت المخصصة لهما وللأفراد القائمين عليهما، وأيضاً لدرجة استجابة الإدارة للملاحظات التي يبديها المراجعين الداخليين والخارجيين وإجراء مراجعة سنوية لأداء المحاسب القانوني، ووضع توصيات متعلقة بتعيينه، وإعادة تعيينه أو إنهاء عقد الشركة معه.

٣-٤-٤ لجنة الاستثمار

٧- الجدول رقم (٤-٥): أعضاء لجنة الاستثمار

الاسم	المنصب
فيصل فاروق تمر	رئيس اللجنة
ليبي تشارلز شوري	عضواً
قاسم رشيد رشيد	عضواً

المصدر: إدارة الشركة

تعقد لجنة الاستثمار اجتماعاتها مرة واحدة في السنة على الأقل، وتتمثل مهامها الرئيسية فيما يلي:

- الإشراف على الأنشطة الاستثمارية للشركة والتأكد من الإدارة الاحترافية والملائمة لاحتياجات ومتطلبات الشركة والتزاماتها وتقيدها التام بالنظم السائدة.
- المساعدة بضبط وترشيد درجة المخاطر وتحديد السياسات الاستثمارية للشركة وتقديم التوصيات بشأنها لمجلس الإدارة لاعتمادها.
- الإشراف على تنفيذ السياسات الاستثمارية.

٤-٤-٤ لجنة المخاطر

٨- الجدول رقم (٤-٦): أعضاء لجنة المخاطر

الاسم	المنصب
كورنييلوس ألكسندر أنكيل	رئيس اللجنة
مازن سليمان فقيه	عضواً
قاسم رشيد رشيد	عضواً

المصدر: إدارة الشركة

تعقد لجنة المخاطر اجتماعاتها مرتين في السنة على الأقل، وتتمثل مهامها الرئيسية فيما يلي:

- ضمان التزام الشركة بالممارسات السليمة في إدارة المخاطر.
- مناقشة التعديلات على استراتيجية وإدارة الشركة للمخاطر وطرق تنفيذها.
- مناقشة إطلاق منتجات أو خدمات جديدة، والدخول في أسواق أو شراكات جديدة من منظور المخاطر من أجل تحديد المخاطر الكامنة وتحديد عملية تخفيض المخاطر المناسبة.
- مناقشة الأدوار والمسؤوليات التي يجب أن تضطلع بها الإدارات في إدارة المخاطر وتحسين مهارات إدارة المخاطر في الشركة.
- الإشراف على نظام إدارة المخاطر وتقييم فعاليتها.

٥-٤-٤ لجنة المكافآت والترشيحات

٩- الجدول رقم (٤-٧): أعضاء لجنة المكافآت والترشيحات

الاسم	المنصب
مازن سليمان فقيه	رئيس اللجنة
فيصل فاروق تمر	عضواً
بلال طلال غزاوي	عضواً
الدانا خالد الجنفالي	عضواً

المصدر: إدارة الشركة

تعقد لجنة المكافآت والترشيحات اجتماعاتها مرتين في السنة على الأقل، وتتمثل مهامها الرئيسية فيما يلي:

- المراجعة السنوية للاحتياجات المطلوبة من المهارات المناسبة لعضوية مجلس الإدارة وإعداد وصف للقدرة والمؤهلات المطلوبة لعضوية مجلس الإدارة، بما في ذلك تحديد الوقت الذي يلزم أن يخصصه العضو لأعمال المجلس ومراجعة هيكل مجلس الإدارة ورفع التوصيات في شأن التغييرات التي يمكن إجرائها وتحديد جوانب الضعف والقوة في مجلس الإدارة، واقتراح معالجتها بما يتفق مع مصلحة الشركة.
- وضع معايير لتحديد استقلالية عضو مجلس الإدارة، والتأكد من عدم وجود أي تعارض مصالح إذا كان العضو يشغل عضوية مجلس إدارة شركة أخرى.
- وضع سياسة للمكافآت والحوافز لأعضاء مجلس الإدارة والرئيس التنفيذي والمدير المالي بالشركة وتنظيم جهودهم في تطبيق الأهداف الاستراتيجية للشركة، وتقييم الأداء الشخصي لهم في مقابل الأهداف التي وضعها مجلس الإدارة.

٥. المعلومات المالية ومناقشة وتحليل الإدارة

١-٥ مقدمة

يتضمن قسم المعلومات المالية ومناقشة وتحليل الإدارة مراجعة تحليلية لأداء الشركة ووضعها المالي خلال السنوات المالية المنتهية في ٣١ ديسمبر ٢٠١٥م، ٢٠١٦م، و٢٠١٧م، وفترة الستة أشهر المنتهية في ٣٠ يونيو ٢٠١٨م والمتضمنة أرقام المقارنة لفترة الستة أشهر المنتهية في ٣٠ يونيو ٢٠١٧م. وهي تستند وينبغي أن تُقرأ بالاقتران مع القوائم المالية المدققة للشركة عن السنوات المالية المنتهية في ٣١ ديسمبر ٢٠١٥م و٢٠١٦م و٢٠١٧م، وكذلك القوائم المالية غير المدققة عن فترة الستة أشهر المنتهية في ٣٠ يونيو ٢٠١٧م، والإيضاحات المرفقة بها (يشار إليها فيما يلي باسم «القوائم المالية»).

تم إعداد القوائم المالية المراجعة للشركة للسنوات المالية المنتهية في ٣١ ديسمبر ٢٠١٥م و٢٠١٦م و٢٠١٧م والإيضاحات المرفقة بها، والقوائم المالية الأولية غير المدققة لفترة الستة أشهر المنتهية في ٣٠ يونيو ٢٠١٨م والإيضاحات المرفقة بها، وفقاً للمعايير الدولية للتقارير المالية (IFRS). وقد تمت المراجعة من قبل مكتب إرنست ويونغ ومكتب كي بي ام جي الفوزان وشركاه لعام ٢٠١٥م، ومن قبل مكتب عبد العزيز عبد الله النعيم ومكتب البسام والنمر المحاسبون المتحالفون لعام ٢٠١٦م ومن قبل شركة سندي وبترجي ومكتب البسام وشركاه المحاسبون المتحالفون لعام ٢٠١٧م، بينما تم فحص القوائم المالية لفترة الستة أشهر المنتهية في ٣٠ يونيو ٢٠١٨م من قبل شركة سندي وبترجي ومكتب البسام وشركاه المحاسبون المتحالفون. وتصدر الشركة قوائمها بالريال السعودي.

المعلومات المالية الواردة بهذا القسم مستخرجة دون تغييرات جوهرية من القوائم المالية المدققة للسنوات المالية المنتهية في ٣١ ديسمبر ٢٠١٥م، ٢٠١٦م، و٢٠١٧م، والقوائم المالية الأولية غير المدققة عن فترة الستة أشهر المنتهية في ٣٠ يونيو ٢٠١٨م، كما أنها واردة بصيغة تتسق مع تلك القوائم المالية.

تختلف المعلومات المالية المتعلقة بعام ٢٠١٥م المدرجة ضمن القوائم المالية المدققة للسنة المالية المنتهية في ٣١ ديسمبر ٢٠١٥م عن المعلومات المالية لعام ٢٠١٥م التي أدرجت لأغراض المقارنة في القوائم المالية المدققة للسنة المالية المنتهية في ٣١ ديسمبر ٢٠١٦م. إن المعلومات المالية لعام ٢٠١٥م المدرجة في القوائم المالية المدققة للسنة المالية المنتهية في ٣١ ديسمبر ٢٠١٦م تشتمل على تعديلات تتلاءم مع طبيعة الأرصدة لكي تتوافق مع العرض في ٣١ ديسمبر ٢٠١٦م وتشمل هذه:

- إعادة تصنيف المبالغ المدفوعة مقدماً لمقدمي الخدمات الطبية من «مبالغ مدفوعة مقدماً وموجودات أخرى» إلى «مصروفات مستحقة ومطلوبات أخرى».
- إعادة تصنيف مصاريف العمولات من «مصروفات البيع والتسويق» إلى «مصاريف اقتناء بوليصة التأمين».
- إعادة تصنيف الضريبة المقتطعة ورسوم مؤسسة النقد ومجلس الضمان الصحي من «مصروفات البيع والتسويق» إلى «مصاريف اكتتاب أخرى».

كما تختلف المعلومات المالية المتعلقة بعام ٢٠١٦م المدرجة ضمن القوائم المالية المدققة للسنة المالية المنتهية في ٣١ ديسمبر ٢٠١٦م عن المعلومات المالية لعام ٢٠١٦م التي أدرجت لأغراض المقارنة في القوائم المالية المدققة للسنة المالية المنتهية في ٣١ ديسمبر ٢٠١٧م. إن المعلومات المالية لعام ٢٠١٦م المدرجة في القوائم المالية المدققة للسنة المالية المنتهية في ٣١ ديسمبر ٢٠١٧م تشتمل على تعديلات تتلاءم مع طبيعة الأرصدة لكي تتوافق مع العرض في ٣١ ديسمبر ٢٠١٧م وتشمل هذه:

- تحميل الزكاة على قائمة التغييرات في حقوق المساهمين عوض تحميلها على قائمة الدخل الشامل، وذلك طبقاً لتعليمات مؤسسة النقد العربي السعودي المتعلقة بمعالجة الزكاة وضريبة الدخل.

لذلك، ومن أجل ضمان تحليل المثل بالمثل، تم الاعتماد في هذه النشرة على المعلومات المالية لعام ٢٠١٥م التي أدرجت لأغراض المقارنة في القوائم المالية المدققة للسنة المالية المنتهية في ٣١ ديسمبر ٢٠١٦م. كما تم الاعتماد في هذه النشرة على المعلومات المالية لعام ٢٠١٦م التي أدرجت لأغراض المقارنة في القوائم المالية المدققة للسنة المالية المنتهية في ٣١ ديسمبر ٢٠١٧م.

يحتوي هذا القسم الذي أعدته إدارة الشركة على إفادات مستقبلية تنطوي على مخاطر وتوقعات غير مؤكدة. وقد يختلف الأداء الفعلي للشركة بشكل جوهري عما هو وارد في هذه الإفادات المستقبلية نتيجة عوامل مختلفة، بما في ذلك تلك التي وردت مناقشتها أدناه وفي مواضع أخرى من نشرة الإصدار هذه.

إن الأرقام الواردة بهذا القسم تم تقريبها إلى أقرب عدد صحيح. ولهذا فإن مجموع تلك الأرقام قد يختلف عما هو وارد بالجدول. كما تجدر الإشارة إلى أن كافة النسب المئوية والهوامش والمصاريف السنوية ومعدلات النمو السنوي المركب تستند إلى هذه الأرقام المقرّبة.

٢-٥ إقرار أعضاء مجلس الإدارة بشأن القوائم المالية

باستثناء ما تم الإفصاح عنه في نشرة الإصدار فيما فيما يتعلق بانخفاض هامش الملاءة المالية للشركة وخسائرها المتراكمة، يقر أعضاء مجلس إدارة الشركة مجتمعين ومنفردين بأنه لم يحدث أي تغيير سلبي جوهري في الوضع المالي والتجاري للشركة خلال السنوات المالية الثلاث السابقة لتاريخ تقديم طلب التسجيل وطرح الأوراق المالية الخاضعة لهذه النشرة، إضافة إلى نهاية الفترة التي يشملها تقرير المحاسب القانوني حتى اعتماد نشرة الإصدار.

٣-٥ الهيكل القانوني ونظرة عامة على الأنشطة والعمليات

شركة عناية السعودية للتأمين التعاوني («الشركة»)، شركة مساهمة سعودية مسجلة في المملكة العربية السعودية وفقاً لقرار وزارة التجارة والصناعة رقم ٩٨/ق وتاريخ ١٦ ربيع الأول ١٤٣٣هـ (الموافق ٨ فبراير ٢٠١٢م)، وبموجب السجل التجاري رقم ٤٠٣٠٢٢٣٥٢٨ بتاريخ ٢٧ ربيع الأول ١٤٣٣هـ (الموافق ١٩ فبراير ٢٠١٢م).

الشركة مرخص لها مزاولة أعمال التأمين في المملكة العربية السعودية على أساس مبادئ التأمين التعاوني بموجب المرسوم الملكي رقم ٤٩م وتاريخ ٢٧ رجب ١٤٣٢هـ (الموافق ٢٧ يونيو ٢٠١١م) وفقاً لقرار مجلس الوزراء رقم ٢٢٤ وتاريخ ٢٥ رجب ١٤٣٢هـ (الموافق ٢٩ يونيو ٢٠١١م).

تتمثل أغراض الشركة في مزاولة أعمال التأمين الصحي التعاوني والأنشطة المتعلقة به بما في ذلك إعادة التأمين أو الوكالات والتمثيل والمراسلة والوساطة في المملكة العربية السعودية وفقاً لعقد تأسيس الشركة والأنظمة المعمول بها في المملكة العربية السعودية، تم الترخيص للشركة لاكتتاب أعمال التأمين الطبي فقط. وقد بدأت الشركة العمليات التجارية في ٧ يناير ٢٠١٣م.

تقر إدارة الشركة بالتالي:

- لا توجد أي مؤشرات عن أي عوامل موسمية أو دورات اقتصادية متعلقة بالنشاط قد يكون لها تأثير في الأعمال أو الوضع المالي للشركة.
- لا توجد معلومات عن أي سياسات حكومية أو اقتصادية أو مالية أو نقدية أو سياسية أو أي عوامل أخرى أثرت أو يمكن أن تؤثر بشكل جوهري، مباشر أو غير مباشر على عمليات الشركة، باستثناء التغيرات التي حصلت في سوق التأمين بشكل عام من حيث المنافسة.
- لا تملك الشركة أي أوراق مالية تعاقدية أو غيرها من الأصول التي تكون قيمتها عرضة للتقلبات أو يصعب التأكد من قيمتها مما يؤثر بشكل كبير في تقييم الموقف المالي.
- لم يخضع رأس مال الشركة لأي حق خيار كما في ٢١ ديسمبر ٢٠١٥م و٢٠١٦م و٢٠١٧م وكما في ٣٠ يونيو ٢٠١٨م.
- لا يوجد أي رهن عقاري أو حقوق أو رهون أخرى أو أعباء على ممتلكات الشركة حتى تاريخ هذه النشرة فيما عدا ما يرد النص عليه في مواضع أخرى من هذه النشرة.
- لم تمنح الشركة أي عمولات أو خصومات أو أتعاب وساطة أو أي عوض غير نقدي خلال السنوات الثلاث السابقة مباشرة لتاريخ تقديم طلب التسجيل وطرح الأوراق المالية الخاضعة لهذه النشرة فيما يتعلق بإصدار أو طرح أي أوراق مالية.

١٠- الجدول رقم (١-٥): مؤشرات الأداء الرئيسية

مؤشرات الأداء الرئيسية	السنة المالية المنتهية في ٣١ ديسمبر				
	٢٠١٨م (غير مدققة)	٢٠١٧م (غير مدققة)	٢٠١٧م (مدققة)	٢٠١٦م (مدققة)	٢٠١٥م (مدققة)
معدل نمو إجمالي الأقساط المكتتبة	١٩,٦%	٦٩,٧%	١١٣,٣%	٨١,٦%	١١٧,١%
نسبة الإسناد ^٥	٠,٠%	٠,٢%	(٠,٤%)	٢٣,٨%	٤٠,٣%
معدل الخسارة ^٦	١١٨,٦%	٦٣,٢%	٦٨,٣%	٥٤,٣%	٧٦,٦%
نسبة المصاريف ^٧	٣٩,٠%	٥٥,١%	٤١,١%	٩١,٦%	٢٠٣,٨%
النسبة الموحدة ^٨	١٥٧,٦%	١١٨,٣%	١٠٩,٤%	١٤٥,٩%	٢٨٠,٤%

المصدر: إدارة الشركة

٤-٥ أسس الإعداد

١-٤-٥ بيان الالتزام بالمعايير

تم إعداد القوائم المالية للشركة وفقاً للمعايير الدولية للتقرير المالي المعدلة من قبل مؤسسة النقد العربي السعودي (ساما) للمحاسبة عن الزكاة وضريبة الدخل والتي تتطلب تطبيق جميع المعايير الدولية للتقرير المالي الصادرة عن المجلس الدولي لمعايير المحاسبة باستثناء تطبيق معيار المحاسبة الدولي رقم (١٢) «ضرائب الدخل» والمعيار رقم (٢١) الصادر من لجنة تفسيرات المعايير الدولية للتقرير المالي «الرسوم» من حيث علاقتها مع الزكاة وضريبة الدخل.

وفقاً لتعميم مؤسسة النقد العربي السعودي رقم ٥١٩٤٥١٩٠٠٠٧٤٥١٩ الصادر بتاريخ ١١ أبريل ٢٠١٧م وعدد من التعديلات التوضيحية اللاحقة فيما يتعلق بالمحاسبة عن الزكاة وضريبة الدخل، تم احتساب استحقاق الزكاة وضريبة الدخل على أساس ربع سنوي وتحميلها على قائمة حقوق المساهمين تحت بند الخسائر المتراكمة.

٢-٤-٥ أساس العرض

أعدت القوائم المالية للشركة وفقاً لمبدأ التكلفة التاريخية باستثناء قياس الاستثمارات بالقيمة العادلة من خلال قائمة الدخل. تعرض الشركة قائمة المركز المالي عموماً من حيث السيولة. من المتوقع استرداد الموجودات المالية وسداد المطلوبات المالية باستثناء الوديعة النظامية خلال فترة اثني عشر شهراً من تاريخ القوائم المالية.

وفقاً لمتطلبات نظام التأمين في المملكة العربية السعودية، فإن الشركة تحتفظ بدفاتر حسابات مستقلة لكل من عمليات التأمين وعمليات المساهمين. أما الموجودات المتعلقة بعمليات التأمين وعمليات المساهمين فيحتفظ بها فعلياً في عهدة الشركة. يتم تسجيل الإيرادات والمصروفات المرتبطة بشكل واضح لأي من هذين النشاطين في الدفاتر الخاصة بكل نشاط. يتم تحديد أسس توزيع المصروفات للعمليات المشتركة بواسطة الإدارة ومجلس الإدارة على أسس ثابتة.

٥ نسبة الإسناد = أقساط إعادة التأمين المسندة / إجمالي أقساط التأمين المكتتبة

٦ معدل الخسارة = صافي المطالبات المكتبة / صافي أقساط التأمين المكتبة

٧ نسبة المصاريف = (احتياطي عجز أقساط التأمين + احتياطيات فنية أخرى + تكلفة اقتناء وثائق التأمين + مصروفات الاكتتاب الأخرى + مصروفات البيع والتسويق + المصروفات الإدارية وعمومية + مخصص الديون المشكوك في تحصيلها) / صافي أساط التأمين المكتبة

٨ النسبة الموحدة = معدل الخسارة + نسبة المصاريف

طبقاً للنظام الأساسي للشركة فإن الفائض من عمليات التأمين يتم توزيعه كالتالي:

المساهمون	٩٠%
حملة الوثائق	١٠%
	١٠٠%

في حالة نشوء عجز عن عمليات التأمين فإن جميع العجز يتم تحمله من قبل عمليات المساهمين.

٣-٤-٥ عملة التشغيل والعرض

تم عرض القوائم المالية للشركة بالريال السعودي باعتباره عملة التشغيل للشركة وتم تقريب جميع المعلومات المالية المعروضة بالريال السعودي، لأقرب ألف ريال ما لم يتم تحديد خلاف ذلك تحديداً.

٤-٤-٥ ملخص السياسات المحاسبية الهامة

إن السياسات المحاسبية الهامة المتبعة في إعداد هذه القوائم المالية للسنة المنتهية في ٣١ ديسمبر ٢٠١٧م متطابقة مع تلك المستخدمة في إعداد القوائم المالية للسنة السابقة باستثناء اعتماد التعديلات التالية على المعايير القائمة.

المعيار / التعديلات	البيان
المعيار الدولي للتقرير المالي رقم ٧	تعديلات على معيار المحاسبة الدولي ٧ - «بيان التدفقات النقدية: مبادرة الإفصاح». تتمثل التعديلات في مطالبة الكيانات بتقديم إفصاحات حول التغييرات في مطلوباتها الناشئة عن أنشطة التمويل - بما في ذلك كل من التغييرات الناشئة عن التدفقات النقدية والتغيرات غير النقدية (مثل أرباح أو خسائر صرف العملات الأجنبية). عند التطبيق الأولي للتعديل، حيث يتطلب توفير معلومات مقارنة للفترة السابقة.
معيار المحاسبة الدولي رقم ١٢	توضح التعديلات أن متطلبات الإفصاح في المعيار الدولي للتقرير المالي ١٢ - «الإفصاح عن تطبيق الاهتمامات في الكيانات الأخرى، بخلاف تلك الواردة في الفقرات ١٠ ب - ١٦ ب عند الكيانات ذات مصلحة في شركة تابعة أو مشروع مشترك أو شريك (أو جزء من حصتها في مشروع أو شركة زميلة) المصنفة (أو المدرجة في مجموعة مستعدة مصنفة) كاستثمارات محتفظ بها للبيع.

إن تطبيق التعديلات أعلاه ليس له أي تأثير جوهري على السياسات المحاسبية، القوائم المالية أو أداء الشركة.

أدوات مالية - تسجيل أولي وقياس لاحق

تتكون الأدوات المالية من مطلوبات وموجودات مالية. تتكون الموجودات المالية من نقد وما في حكمه، ودائع مرابحة، أقساط تأمين مستحقة القبض، وإعادة تأمين مستحقة القبض، ذمم مدينة أخرى، استثمارات ومبلغ مستحق من عمليات المساهمين، تتكون المطلوبات المالية من مطلوبات قائمة واحتياطيات نقدية أخرى، رصيد إعادة التأمين مستحق القبض، مبلغ مستحق إلى عمليات المساهمين، مبالغ مستحقة لجهات ذات علاقة وبعض المطلوبات الأخرى.

تاريخ الاعتراف

يتم الاعتراف بجميع الموجودات والمطلوبات المالية أولاً في تاريخ المعاملة أي التاريخ التي تصبح به الشركة طرف في الأحكام التعاقدية للأدوات.

القياس الأولي للأدوات المالية

تقاس جميع الأدوات المالية في البداية بقيمتها العادلة بالإضافة إلى تكاليف إضافية أخرى مرتبطة مباشرة إلى الإقتناء أو الإصدار - هذا ينطبق على الموجودات المالية والمطلوبات المالية غير المدرجة بقيمتها العادلة من خلال قائمة الدخل، يستند تصنيف الأدوات المالية بالإدراج الأولي للفرض التي تم فيه اقتناء الأدوات المالية وخصائصها.

النقد وما في حكمه

يتكون النقد وما في حكمه من الأرصدة لدى البنوك والنقد وودائع المرابحة والتي لا تتجاوز مدة استحقاقها الأصلية ثلاث أشهر.

ودائع مرابحة

في البداية تدرج ودائع المرابحة التي يحل تاريخ استحقاقها الأصلي بعد ثلاث أشهر في قائمة المركز المالي بالقيمة العادلة ويتم قياسها لاحقاً بالتكلفة المطفأة باستخدام طريقة العائد الفعال ناقصاً أي انخفاض في القيمة.

الاستثمارات

تسجل جميع الاستثمارات في البداية بالتكلفة باعتبارها القيمة العادلة للمقابل المدفوع بما في ذلك مصروفات الإقتناء المرتبطة بالاستثمار. يتم في البداية تسجيل الموجودات المالية بالقيمة العادلة بالإضافة إلى تكاليف المعاملات المرتبطة مباشرة باقتناء الاستثمارات إذا لم تكن الموجودات المالية مسجلة بالقيمة العادلة من خلال قائمة الدخل.

تستند القيمة العادلة للاستثمارات على الأسعار المعلنة للأوراق المالية المتداولة أو القيمة العادلة التقديرية للأوراق المالية غير المتداولة. يتم تقدير القيمة العادلة للبنود التي تدفع عليها عمولة بناءً على التدفقات النقدية المستقبلية المخصومة باستعمال العمولة للبنود التي لها ذات الشروط وخصائص المخاطر.

الاستثمارات بالقيمة العادلة من خلال قائمة الدخل

تصنف الاستثمارات على أنها مدرجة بالقيمة العادلة من خلال قائمة الدخل إذا كان بالإمكان قياس الاستثمار بصورة يعتمد عليها وكان تصنيف الاستثمارات على أنها مدرجة بالقيمة العادلة من خلال قائمة الدخل مطابقاً للاستراتيجية المعتمدة لدى الشركة. تدرج الاستثمارات المصنفة على أنها مدرجة بالقيمة العادلة من خلال قائمة الدخل في البداية بالتكلفة باعتبارها القيمة العادلة للثمن المقدم. يتم لاحقاً قياس هذه الاستثمارات بالقيمة العادلة مع تسجيل جميع التغيرات في القيمة العادلة في قائمة عمليات المساهمين.

استثمارات محتفظ بها حتى تاريخ الاستحقاق

الاستثمارات المحتفظ بها حتى تاريخ الاستحقاق تصنف الموجودات المالية غير المشتقة ذات الدفعات الثابتة أو المجددة وتواريخ استحقاق ثابتة على أنها محتفظ بها حتى الاستحقاق إذا كان لدى الشركة نية أكيدة وقدره على الاحتفاظ بها حتى الاستحقاق.

تسجل الاستثمارات المحتفظ بها حتى الاستحقاق بالتكلفة المعدلة بمبلغ إطفاء علاوة أو خصم الإصدار باستعمال طريقة معدل الفائدة الفعال باستخدام العمولة السائدة.

الأقساط المدينة

تمثل الأقساط المدينة الموجودات المالية غير المشتقة ذات الدفعات الثابتة أو المجددة.

تسجل الأقساط المدينة طبقاً لإجمالي الأقساط المكتتبة المستحقة من عقود التأمين ناقص مخصص المبالغ التي لا يمكن تحصيلها. يتم تكوين مخصص مقابل الانخفاض في القيمة في حالة الشك في إمكانية تحصيل المبلغ بالكامل. يتم شطب الديون المعدومة حال تكبدها.

تكاليف اقتناء الوثائق المؤجلة

تتمثل في العمولة المدفوعة إلى موظفي المبيعات الداخليين والوسطاء والتكاليف المباشرة الإضافية المرتبطة بالحصول على عقود التأمين وتجديدها ثم رسميتها باعتبارها أصل غير ملموس. يتم لاحقاً إطفاء التكاليف المؤجلة لاقتناء الوثائق على مدى فترات عقود التأمين المتعلقة بهذه التكاليف وذلك حال اكتساب الأقساط.

الموجودات غير الملموسة

الموجودات غير الملموسة هي موجودات غير نقدية لا وجود فعلي لها ولكن يتم تحديدها بشكل مستقل وتستطيع توفير منافع اقتصادية مستقبلية وقد اكتسبت الشركة الحق فيها بسبب أحداث وقعت في الماضي. يتم اقتناء الموجودات غير الملموسة مقابل نقد وتقاس بسعر الشراء وجميع التكاليف الأخرى المتعلقة بها مباشرة. تدرج الموجودات غير الملموسة بالتكلفة ناقصاً الإطفاء المتراكم والخسارة من الانخفاض في القيمة إن وجدت في قائمة عمليات التأمين.

فيما يلي الأعمار التقديرية للمنافع المتصلة بالموجودات غير الملموسة.

السنوات	
٤	برامج حاسب آلي
٤	تراخيص

الأثاث والتجهيزات والمعدات المكتبية

يتم تسجيل الأثاث والتجهيزات والمعدات بالتكلفة مخصوماً من الاستهلاك المتراكم وأي انخفاض في القيمة (إن وجد). يحسب الاستهلاك على أساس القسط الثابت على مدى الأعمار الإنتاجية للموجودات. فيما يلي الأعمار الإنتاجية التقديرية للموجودات لغرض احتساب الاستهلاك:

السنوات	
٣	تحسينات على العقارات المستأجرة
٤	أجهزة الحاسب الآلي
٥	سيارات
٤ إلى ١٠	الأثاث والتجهيزات والمعدات

تتم مراجعة القيم المتبقية والأعمار الإنتاجية وطريقة الاستهلاك وتعديلها في نهاية كل فترة مالية إذا اقتضى الأمر. يتم مراجعة الانخفاض في القيمة عندما تشير الأحداث أو التغيرات في الظروف إلى احتمال عدم إمكانية استرداد القيمة الدفترية يتم إدراج الاستهلاك المتراكم للفترة، إن وجد، في قائمة عمليات التأمين على أساس فعلي. وبالمثل تسجل الخسائر الناتجة عن الانخفاض في القيمة إن وجد في قائمة عمليات التأمين.

تحمل مصروفات الإصلاح والصيانة على قائمة عمليات التأمين. أما التحسينات التي تزيد في قيمة الموجودات أو تطيل أعمارها بصورة جوهرية فتتم رسميتها.

فحص كفاية المطلوبات

تقوم الشركة في تاريخ كل مركز مالي بتقييم ما إذا كانت مطلوبات التأمين المدرجة كافية أم لا وذلك عن طريق استخدام تقدير التدفقات النقدية المستقبلية بموجب عقود التأمين. وإذا أظهر التقييم أن القيمة الدفترية لمطلوبات التأمين غير كافية في ضوء التدفقات النقدية المستقبلية التقديرية عندئذ يتم فوراً تسجيل العجز في قائمة عمليات التأمين والفائض المتراكم ويتم تكوين مخصص مقابل مخاطر التأمين القائمة (يتم الإفصاح عنه كاحتياطي عجز في أقساط التأمين).

لا تقوم الشركة بخصم مطلوباتها مقابل المطلوبات غير المسددة نظراً لأن من المتوقع أن يتم بالفعل سداد كافة المطلوبات في عام واحدة من تاريخ المركز المالي.

الذمم الدائنة والمبالغ المستحقة الدفع

تدرج المطلوبات مقابل المبالغ المطلوب سدادها في المستقبل مقابل البضاعة والخدمات التي يتم الحصول عليها سواء تم تقديم فاتورة بها من قبل المورد أم لا.

المخصصات

تدرج المخصصات عندما يكون لدى الشركة التزام (نظامي أو حكومي) ناشئ عن حدث سابق واحتمال تدفق موارد تتطوي على منافع اقتصادية للخارج والتي ستكون مطلوبة لتسوية الالتزام وتقدير موثوق يمكن القيام به لتحديد مقدار الالتزام.

مكافأة نهاية الخدمة للموظفين

تقوم الشركة بتقديم مكافأة نهاية خدمة لموظفيها. يستند استحقاق هذه المكافأة عادة على طول مدة خدمة الموظف وإتمام فترة الحد الأدنى من الخدمة. يتم تكوين مخصص مقابل المبالغ المستحقة للموظفين وفقاً لنظام العمل والعمال في المملكة العربية السعودية. فيما يتعلق بفترة خدمة الموظفين كما في تاريخ قائمة المركز المالي.

الزكاة وضريبة الدخل

يتم احتساب الزكاة وضريبة الدخل وفقاً للأنظمة المالية للمملكة العربية السعودية. تقيد الزكاة على حسابات المساهمين السعوديين المؤسسين للشركة والمساهمين وتقيد ضريبة الدخل على حساب حقوق المساهمين غير السعوديين المؤسسين للشركة. تسجل مبالغ إضافية، إن وجدت، التي قد تصبح مستحقة عند الانتهاء من الربط الزكوي في السنة التي يتم فيها الانتهاء من الربط.

نظراً لأنه سيتم استرداد جميع مصروفات الزكاة وضريبة الدخل من المساهمين، فلم يتم إجراء تعديلات في القوائم المالية لاحتساب التأثيرات على ضريبة الدخل المؤجلة.

انخفاض قيمة الموجودات المالية

تقوم الشركة بإجراء تقييم في كل مركز مالي لتحديد ما إذا كان هناك دليل موضوعي على احتمال حدوث انخفاض في قيمة أصل مالي معين أو مجموعة معينة من الأصول المالية. تعتبر قيمة الأصل أو الأصول قد انخفضت إذا توافر هناك دليل موضوعي على انخفاض القيمة جراء وقوع حدث أو أكثر بعد الاعتراف الأولي للأصل (حدث تسبب في خسارة) وأن ذلك الحدث الذي وقع (أو تلك الأحداث التي أوقعت) خسارة ذات تأثير على التدفقات النقدية المستقبلية المقدره للأصل المالي أو الأصول المالية. وفي حال توافر مثل هذا الدليل فإن أي خسارة مسببة للانخفاض في القيمة المدرجة تدرج في قائمة عمليات التأمين والفائض المتراكم أو قائمة عمليات المساهمين.

قد يشمل الدليل على انخفاض القيمة مؤشرات تظهر بأن المدنيين أو مجموعة من المدنيين يعانون من صعوبات مالية كبيرة أو تعسر أو إفلاس مما يتعذر السداد، أو احتمالية إشهار الإفلاس، أو إعادة هيكلة مالية، أو توافر أي بيانات مرصودة تشير إلى احتمالية انخفاض للتدفقات النقدية التقديرية المستقبلية مما ينتج عنه تأخر في السداد أو ظروف اقتصادية جالبة للتعسر. يتم تحديد الانخفاض في القيمة على الوجه التالي:

- أ- في حالة الموجودات المدرجة بالتكلفة فإن الانخفاض في القيمة هو الفرق بين القيمة الدفترية والقيمة الحالية للتدفقات النقدية المستقبلية المخصومة حسب السعر الحالي في السوق لموجودات مالية مماثلة.
- ب- في حالة الموجودات المدرجة بالتكلفة المطفأة فإن الانخفاض في القيمة هو الفرق بين القيمة الدفترية والقيمة الحالية للتدفقات النقدية المخصومة حسب أسعار العمولة الأصلي المطبق.

انخفاض قيمة الموجودات غير المالية

تقوم الشركة في كل تاريخ تعد فيه قوائم مالية بتقييم ما إذا كان هناك دليل على احتمال حدوث انخفاض في قيمة أصل ما، أو في حالة وجود مثل هذا الدليل أو إذا كان مطلوباً إجراء فحص انخفاض في القيمة سنوي تقوم الشركة بتقدير المبلغ الممكن استرداده من قيمة الأصل هو القيمة العادلة للأصل أو الوحدة المولدة للنقد ناقصاً تكاليف بيع لأصل أو الوحدة المولدة للنقد أو قيمتها قيد الاستعمال أيهما أعلى ويتم تحديدها على أساس كل أصل على حدة ما لم يكن الأصل لا يحقق تدفقات نقدية مستقبلية إلى حد كبير عن تلك المحققة من الأصول الأخرى ومجموعات الأصول الأخرى. وفي حالة تجاوز القيمة الدفترية للأصل أو الوحدة المولدة للنقد القيمة استردادها عندئذ يعتبر الأصل على أنه قد انخفضت قيمته ويتم تخفيض قيمته إلى القيمة التي يمكن استردادها. وفي تقييم القيمة قيد الاستعمال فإن التدفقات النقدية المستقبلية التقديرية يتم تخفيضها إلى قيمتها الحالية باستعمال معدل خصم ما قبل الضريبة يعكس التقييمات الحالية في السوق للقيمة الزمنية للنقد والمخاطر المحددة المتعلقة بالأصل. أو في تحديد القيمة العادلة ناقصاً تكلفة بيع الأصل تؤخذ في الاعتبار أحدث معاملات تمت في السوق، إن وجدت. وفي حالة إمكانية عدم تحديد مثل هذه المعاملات يتم استخدام نموذج تقييم مناسب. ويتم إثبات هذه الحسابات عن طريق مضاعفات التقييم وأسعار الأسهم المتداولة لشركات تابعة مدرجة في التداول أو عن طريق المؤشرات الأخرى المتوفرة للقيمة العادلة.

تستند حسابات الشركة القيمة للانخفاض في القيمة إلى الموازنات التقديرية التفصيلية وحسابات التوقعات والتي يتم إعدادها بشكل مستقل لكل وحدة من الوحدات المولدة للنقد في الشركة التي يتم تخصيص موجودات لها وتغطي هذه الموازنات التقديرية وحساب التوقعات عموماً فترة ثلاث إلى خمس سنوات. أما الفترات التي هي أطول من خمس سنوات فيتم احتساب معدل نمو طويل الأجل ويطبق على التدفقات النقدية المتوقعة بعد السنة الخامسة.

تسجل الخسائر من الانخفاض في القيمة بالنسبة للعمليات المستمرة في قائمة عمليات المساهمين في فئات المصروفات المتفقة مع وظيفة الأصل الذي انخفضت قيمته باستثناء الممتلكات التي تم إعادة تقييمها وتم تسجيل إعادة التقييم في الإيرادات الشاملة الأخرى. وفي هذه الحالة فإن الانخفاض في القيمة يسجل أيضاً في الإيرادات الشاملة الأخرى حتى مبلغ أي إعادة تقييم سابقة.

يتم إجراء التقييم في كل تاريخ القوائم المالية لمعرفة ما إذا كان هناك أي مؤشر على أن الخسائر من الانخفاض في القيمة التي سبق تسجيلها لم تعد موجودة أو أنها قد انخفضت. في حالة وجود مثل هذا الدليل تقوم الشركة بتقييم المبلغ الممكن استرداده من قيمة الأصل ويتم عكس قيد خسارة من الانخفاض في القيمة التي سبق قيدها فقط إذا كان هناك تغير في الافتراضات المستخدمة لتحديد المبلغ الممكن استرداده من قيمة الأصل منذ تسجيل آخر خسارة من الانخفاض في القيمة. ويتم حصر عكس القيد بحيث لا تتجاوز القيمة الدفترية للأصل قيمته الممكن استرداده ولا تتجاوز القيمة الدفترية التي كان ممكن تحديدها، بعد خصم الاستهلاك، فيما لو لم يكن قد تم تسجيل خسارة من الانخفاض في القيمة للأصل في السنوات السابقة. ويتم إثبات عكس القيد في قائمة عمليات المساهمين إلا إذا كان الأصل قد تم تسجيله بالقيمة المعاد تقييمها وفي مثل هذه الحالة فإن عكس القيد يعتبر زيادة في إعادة التقييم.

استبعاد قيمة الأصل

يتم استبعاد قيمة الأصل المالي (أو حسب مقتضى الحال جزء من الأصل المالي أو جزء من مجموعة مماثلة من الأصول المالية) في حالة:

- انتهاء حقوق الحصول على التدفقات النقدية من الأصل
- أن تكون الشركة قد تنازلت عن حقوقها في الحصول على التدفقات النقدية من الأصل أو أنها تعهدت بالتزام دفع التدفقات النقدية التي يتم الحصول عليها كاملة ودون تأخير كبير إلى طرف ثالث بموجب ترتيبات «تحويل» أو أنها قد تنازلت فعلياً عن كافة المخاطر ومنافع الأصل، أو أنها لم تتنازل عن الأصل ولم تحتفظ فعلياً بمخاطر ومنافع الأصل ولكنها تنازلت عن السيطرة على الأصل.

وإذا كانت الشركة قد تنازلت عن حقوقها في الحصول على التدفقات النقدية من الأصل أو أنها قد أبرمت اتفاقية تنازل فإنها تقوم بتقييم ما إذا كانت احتفظت بمخاطر ومنافع ملكية الأصل وإلى أي حد كان ذلك، وعندما تكون الشركة لم تتنازل عن كافة مخاطر ومنافع الأصل ولم تحتفظ بها فعلياً ولم تتنازل عن السيطرة على الأصل فإن الأصل حينئذ يتم تسجيله في حدود استمرار مشاركة الشركة في الأصل. وفي هذه الحالة فإن الشركة تسجل أيضاً التزام متصل بالأصل. ويتم قياس الأصل التي تم التنازل عنه والالتزام المتصل به على أساس يعكس الحقوق والالتزامات التي احتفظت بها الشركة.

إن الاستمرار في المشاركة الذي يأخذ شكل ضمان على الأصل المتنازل عنه يقاس بالقيمة الدفترية للأصل أو أكبر ثمن قد تكون الشركة مطالبة بدفعه أيهما أقل.

الالتزامات المالية

يتم إلغاء قيد أي التزام مالي عندما يتم تحقيق المطالبة المرتبطة بالالتزام أو إلغاؤها أو انتهاءها.

تحقق الإيرادات

الأقساط المكتسبة

تقوم الشركة فقط بإصدار عقود تأمين لتقديم خدمات رعاية صحية («تأمين طبي») في المملكة العربية السعودية. تسجل الأقساط في الدخل على مدى فترات الوثائق المتعلقة بها ويتم ذلك على أساس التوزيع النسبي. تمثل الأقساط غير المكتسبة ذلك الجزء من الأقساط المكتسبة المتعلقة بفترة تغطية التأمين غير المنتهية، يسجل التغير في مخصص الأقساط غير المكتسبة في قائمة عمليات التأمين والفائض المتراكم كي يتم تسجيل الإيرادات على مدى فترة المخاطر.

إيرادات الاستثمار

تتكون إيرادات أو خسائر الاستثمار من الأرباح أو الخسائر المحققة وغير المحققة من الاستثمارات. تسجل إيرادات العمولة من ودائع المراجعة باستخدام طريقة العائد الفعال.

أقساط إعادة التأمين

تسجل أقساط إعادة التأمين المشطوبة كمصروفات عندما تستحق الدفع.

تحمل أقساط إعادة التأمين على الدخل على مدى فترات الوثائق المتعلقة بها على أساس التوزيع النسبي.

المطالبات

تحمل المطالبات المكونة من المبالغ مستحقة الدفع إلى حملة العقود وأطراف ثالثة بعد طرح المسترجعات والمستردات الأخرى على قائمة عمليات التأمين والفائض المتراكم حال تحققها. تشمل المطالبات المبالغ التقديرية المستحقة الدفع فيما يتعلق بالمطالبات التي تم إبلاغ الشركة بها وتلك المطالبات التي لم يتم إبلاغ الشركة بها كما في تاريخ المركز المالي.

تقدر الشركة علمياً ادعاءاتها بناءً على الخبرة السابقة. بالإضافة إلى اعتماد على أساس حكم الإدارة وخبرة الشركة السابقة في تكلفة تسوية المطالبات المتكبدة ولكن لم يتم تسجيلها في تاريخ المركز المالي. أي اختلاف بين الأحكام الواردة في البيان من تاريخ المركز المالي والتسويات والمخصصات للسنة التالية يتم تضمينها في حساب الاكتتاب على تلك السنة. تظهر المطالبات المستحقة على أساس الإجمالي والنسبة ذات الصلة من معيدي التأمين تظهر بشكل منفصل.

عقود إعادة التأمين المحتفظ بها

تقوم الشركة في دورة الأعمال العادية أسوة بشركات التأمين الأخرى ومن أجل تقليل حجم المخاطر المالية الناشئة عن المطالبات الكبيرة بإبرام عقود مع جهات أخرى لأغراض إعادة التأمين. توفر اتفاقيات إعادة التأمين هذه تنوعاً أكبر للأعمال وتساعد الإدارة في التحكم بالخسائر المحتملة عن المخاطر الكبرى وتوفر مجالاً أوسع للنمو، تتم جميع أعمال إعادة التأمين بموجب عقود التأمين التوافقي.

يتم تقدير المبالغ مستحقة القبض من معيدي التأمين بطريقة تتفق مع التزام المطالبة ووفقاً لعقد إعادة التأمين. تظهر هذه المبالغ في قائمة المركز المالي باعتبارها حصص معيدي التأمين من المطالبات القائمة إلى أن تتم الموافقة على المطالبة وسدادها من قبل الشركة. عند سداد المطالبة يحول المبلغ المستحق من معيدي التأمين فيما يتعلق بالمطالبة المسددة إلى مبالغ مستحقة من/إلى معيدي التأمين.

تقوم الشركة في كل تاريخ يتم فيه إعداد قوائم مالية بتقييم ما إذا كان هناك أي مؤشر على انخفاض في قيمة أصل إعادة التأمين، وفي حالة وجود مؤشر على انخفاض في القيمة تقوم الشركة بإعداد تقييم رسمي للمبلغ القابل للاسترداد. وإذا كانت القيمة الدفترية لأصل إعادة التأمين تزيد عن المبلغ القابل للاسترداد عندئذ يتم اعتبار الأصل على أنه قد حدث انخفاض في قيمته ويتم تخفيض قيمته إلى القيمة القابلة للاسترداد.

المصرفوات

مصروفات البيع والتسويق التي تتعلق بترويج المبيعات، الإعلانات ومدوبي المبيعات والعمولة. أما كافة المصرفوات الأخرى التي يتم إنفاقها تعتبر مصرفوات عمومية وإدارية وتصنف كذلك.

التقارير القطاعية

أن القطاع هو عنصر متميز من محفظة الشركة يزاول عمله في توريد المنتجات أو تقديم الخدمات (قطاع أعمال) يخضع لمخاطر ومنافع تختلف عن باقي القطاعات.

عقود الإيجار التشغيلي

إذا احتفظ المؤجر فعلياً بجميع مخاطر ومنافع الأصل يصنف كإيجار تشغيلي. تسجل دفعات عقود الإيجار التشغيلي كمصرفوف في قائمة عمليات التأمين والفاوض المتراكم على أساس القسط الثابت على مدى مدة عقد الإيجار.

العملات الأجنبية

تحتفظ الشركة بسجلاتها المحاسبية بالريال السعودي. تسجل المعاملات التي تتم بالعملات الأجنبية بالريال السعودي طبقاً لأسعار الصرف السائدة في تاريخ إجراء المعاملة. يعاد تحويل الموجودات والمطلوبات النقدية المسجلة بالعملات الأجنبية بأسعار الصرف السائدة في تاريخ قائمة المركز المالي. تدرج كافة الفروقات في قائمة عمليات المساهمين.

المقاصة

تتم مقاصة الموجودات والمطلوبات المالية ويدرج المبلغ الصافي في قائمة المركز المالي فقط في حالة وجود حق نظامي نافذ لتسوية المبالغ المسجلة ويكون هناك نية لدى الشركة إما على أساس الصافي أو تحقيق الموجودات وسداد المطالبات في نفس الوقت. لا تتم تسوية الدخل والمصرفوات في قائمة عمليات المساهمين ما لم يكن ذلك مطلوباً أو مسموحاً به بموجب معيار محاسبي أو تفسير لمثل ذلك المعيار مبين تحديداً في السياسات المحاسبية للشركة.

استخدام التقديرات والأحكام والافتراضات المحاسبية الهامة

إعداد القوائم المالية يتطلب من الإدارة عمل أحكام وتقديرات وافتراضات تؤثر على المبلغ الذي تم التصريح عنه فيما يتعلق بالإيرادات والمصرفوات والموجودات والمطلوبات والافصاحات المرفقة. ولعدم التأكد من الافتراضات والتقديرات يمكن أن ينتج نتائج تتطلب تعديل جوهري في القيمة الدفترية للموجودات والمطلوبات التي تأثرت في الفترات القادمة.

مخصص المطالبات القائمة

الإدارة مطالبة بإعداد تقديرات لتقييم المبالغ المستحقة لحملة الوثائق والأطراف الثالثة والناشئة عن المطالبات التي يتم تقديمها بموجب عقود التأمين. تستند مثل هذه التقديرات بالضرورة إلى افتراضات حول عوامل عديدة تشمل الدرجات المتفاوتة للتقدير وعدم التأكد وقد تختلف النتائج الفعلية عن تقديرات الإدارة مما يؤدي إلى تغييرات مستقبلية في المطالبات التقديرية. تقوم الشركة عموماً بتقدير مطالباتها بناءً على معرفتها بمحفظة التأمين. يتم تقدير المطالبات التي تتطلب قرارات محكمة أو تحكيم، أن وجدت، على أساس كل حالة على حدة تقوم الإدارة بمراجعة مخصصاتها مقابل المطالبات المتكبدة، والمطالبات المتكبدة التي لم يتم الإبلاغ عنها، وذلك على أساس شهري. يدرج أي فرق بين المخصصات في تاريخ المركز المالي والتسويات والمخصصات في السنة التالية في قائمة عمليات التأمين والفاوض المتراكم لتلك السنة، ثم أيضاً التحقق من مخصص المطالبات القائمة كما في ٣١ ديسمبر وتم المصادقة عليها من قبل خبير اكتواري مستقل.

مخصص انخفاض في قيمة الأقساط المستحقة

يتم تكوين مخصص لانخفاض قيمة الأقساط المستحقة عندما يكون هناك دليل موضوعي على أن الشركة لن تكون قادرة على تحصيل كافة المبالغ المستحقة وفقاً للشروط الأصلية للاستحقاق. تعتبر الصعوبات المالية الجوهرية للمدين والإعسار أو التأخر في السداد مؤشرات على انخفاض قيمة الأقساط المستحقة للقبض.

تكاليف الاقتناء المؤجلة

تسجل تكاليف اقتناء معينة تتعلق ببيع وتجديد الوثائق كتكاليف اقتناء مؤجلة ويتم إطفائها في قائمة عمليات التأمين والفائض المتراكم خلال الفترة ذات الصلة التي تغطيها الوثائق. إذا لم تتحقق الافتراضات المتعلقة بالربحية في المستقبل لهذه الوثائق، يمكن أن يتم الإسراع في إطفاء هذه التكاليف، وقد يتطلب ذلك شطب إضافي لمخصص الانخفاض في قائمة عمليات التأمين والفائض المتراكم.

مخصص احتياطي عجز أقساط التأمين

إن تقدير العجز في أقساط التأمين عالي الحساسية بالنسبة لمجال العمل الطبي لعدد من الافتراضات تعزي لوقائع وظروف مستقبلية. وهذا التقدير يعتمد على معدل الخسائر المتوقعة للجزء القائم من مخاطر بوالص التأمين المكتتب بها. للوصول إلى تقدير معدل الخسائر المتوقعة وينظر الخبير الإكتواري إلى العلاقة بين المطالبات والأقساط والتي من المتوقع أن تنطبق على أساس شهري. يستخدم هذا النوع من التحليل لتوقع معدلات الخسائر وفقاً لقاعدة مطالبات «لكل عضو لكل شهر» مقابل الأقساط ذات العلاقة المستحقة لصنف آخر من بوالص التأمين الطبي بناء على اقتراح الخبير الاكتواري أقرت الإدارة احتياطي عجز أقساط التأمين لمواجهة خسائر التأمين المتوقعة حالياً ومستقبلاً كجزء من المطالبات القائمة والاحتياطيات الفنية الأخرى.

الأعمار الإنتاجية للأثاث والتجهيزات والمعدات

تحدد إدارة الشركة الأعمار الإنتاجية التقديرية للأثاث والتجهيزات والمعدات لحساب الاستهلاك. يتم تحديد هذه التقديرات بعد الأخذ في الاعتبار المدة المتوقعة استخدام الأصل والتلف والبيئي الطبيعي. تقوم الإدارة سنوياً بمراجعة القيمة المتبقية والأعمار الإنتاجية ويتم تعديل مصروف الاستهلاك المستقبلي إذا كانت الإدارة تعتقد أن الأعمار الإنتاجية تختلف عن التقديرات السابقة.

الأعمار الإنتاجية للموجودات غير الملموسة

تحدد إدارة الشركة الأعمار الإنتاجية التقديرية لموجوداتها غير الملموسة بغرض احتساب الإطفاء. يتم تحديد هذه التقديرات بعد الأخذ في الاعتبار المدة المتوقعة فيها استخدام الموجودات. تقوم الإدارة سنوياً بمراجعة القيمة المتبقية والأعمار الإنتاجية ويتم تعديل مصروف الإطفاء المستقبلي إذا كانت الإدارة تعتقد أن الأعمار الإنتاجية تختلف عن التقديرات السابقة.

تصنيف الاستثمارات

تصنف إدارة الشركة في وقت اقتناء الأوراق المالية الاستثمارية ما إذا كان ينبغي تصنيفها بالقيمة العادلة من خلال قائمة الدخل أو أوراق مالية استثمارية متاحة للبيع. في الحكم ما إذا كان الاستثمار في الأوراق المالية يتم تصنيفها بالقيمة العادلة أو التكلفة المطفأة فقد اعتبرت الإدارة المعايير التفصيلية لهذا التصنيف كما هو مبين في المعايير الدولية للتقرير المالي.

القيمة العادلة للأوراق المالية

تستند القيمة العادلة للأوراق المالية المتداولة في سوق نشط في كل تاريخ يتم فيه إعداد قوائم مالية على قيمتها المتداولة في السوق وإذا كانت القيم العادلة للموجودات المالية والمطلوبات المالية المسجلة في قائمة المركز المالي لا يمكن استخلاصها من الأسواق النشطة يتم عندئذ تحديدها باستعمال أساليب تقييم متنوعة تشمل استعمال نماذج رياضية. أن مدخلات هذه النماذج الرياضية يتم استخلاصها من البيانات التي يمكن رصدها قدر الإمكان ولكن إذا لم تكن هذه متوفرة فإن التقدير عندئذ يكون مطلوباً لتحديد القيمة العادلة.

مبدأ الاستمرارية

أعدت إدارة الشركة تقييماً لقدره الشركة على الاستمرار في العمل وهي على قناعة أن الشركة لديها الموارد لمواصلة العمل في المستقبل المنظور علاوة على ذلك فلا علم للإدارة بأي حالات من عدم اليقين قد تلقي ظللاً كبيراً من الشك على قدره الشركة على الاستمرار في العمل. لذا فقد تم إعداد القوائم المالية على أساس مبدأ استمرار الشركة في مزاولة أعمالها.

المعايير الدولية للتقارير المالية الجديدة الصادرة والتعديلات التي لم تصبح نافذة بعد

فيما يلي المعايير الصادرة ولكنها لم تصبح نافذة المفعول حتى تاريخ إصدار القوائم المالية الأولية الموجزة للشركة. القائمة أدناه تمثل المعايير والتفسيرات الصادرة التي تتوقع الشركة بشكل معقول تطبيقها في المستقبل. تعتمد الشركة تطبيق هذه المعايير عندما تصبح سارية المفعول.

المعيار / التعديلات	البيان	تاريخ السريان الفعلي للفترة التي تبدأ في أو بعد التاريخ أدناه
معيار التقارير المالية الدولي رقم ٩	الأدوات المالية	١ يناير ٢٠٢١م
معيار التقارير المالية الدولي رقم ١٦	عقود الإيجار	١ يناير ٢٠١٩م
معيار التقرير الدولي رقم ١٧	عقود التأمين	٠١ يناير ٢٠٢١م

كما يقدم المعيار الدولي للتقرير المالي رقم ١٧ إعفاءات مؤقتة لتنفيذ المعيار الدولي للتقارير المالية رقم ٩ بالنسبة للكيانات التي في الغالب تتعلق بالتأمين. الشركة حالياً تقوم بتقييم الأثار للتطبيق للمعيار ويتوقع أن يكون مؤهلاً لهذا الإعفاء المؤقت. إذا قررت الإدارة تأجيل تنفيذ المعيار الدولي إعداد التقارير المالية رقم ٩ حتى تاريخ لاحق، لن يتجاوز تاريخ ١ يناير ٢٠٢١م.

تقوم إدارة الشركة حالياً بتقييم تأثير المعايير أو التعديلات أو التفسيرات المذكورة أعلاه على القوائم المالية للشركة عند التطبيق.

٥-٥ قائمة الدخل للسنوات ٢٠١٥م، ٢٠١٦م و٢٠١٧م

١١ - الجدول رقم (٥-٢): قائمة عمليات التأمين والفاوض المتراكم للسنوات المنتهية في ٣١ ديسمبر ٢٠١٥م و٢٠١٦م و٢٠١٧م

معدل النمو السنوي المركب ٢٠١٥م-٢٠١٧م	السنة المنتهية في ٣١ ديسمبر			بالآلاف الريالات سعودية
	٢٠١٧م	٢٠١٦م	٢٠١٥م	
	(مدققة)	(مدققة)	(مدققة)	
قائمة الدخل الشامل - عمليات التأمين				
الإيرادات				
				إجمالي أقساط التأمين المكتتبة
٩٦,٨%	٢٧٤,٨٢٢	١٢٨,٨٢٥	٧٠,٩٣٣	
				يخصم: أقساط إعادة التأمين المسندة
	١,١٥٣	(٣٠,٦٩٤)	(٢٨,٥٦٠)	
				أقساط تأمين فائض الخسارة
	(٧,٨٣٢)	(١,١٠٥)	-	
				صافي أقساط التأمين المكتتبة
١٥١,٦%	٢٦٨,١٤٣	٩٧,٠٢٦	٤٢,٣٧٣	
				الحركة في صافي أقساط التأمين غير المكتتبة
١٤٢,٨%	(٩٣,٠٦١)	(٣٤,٦٢٩)	(١٥,٧٨٧)	
				صافي أقساط التأمين المكتتبة
١٥٦,٦%	١٧٥,٠٨٢	٦٢,٣٩٧	٢٦,٥٨٦	
المطالبات				
				إجمالي المطالبات المدفوعة
١٠٤,٦%	١١١,٥٧٤	٥٧,٢٣٠	٢٦,٦٥٠	
				يخصم: المطالبات المستردة
٣٤,٤%	(٢٤,٢٩٢)	(٢٨,٩١١)	(١٣,٤٤١)	
				صافي المطالبات المدفوعة
١٥٧,١%	٨٧,٢٨٢	٢٨,٣١٩	١٣,٢٠٩	
				الحركة في صافي المطالبات تحت التسوية واحتياطيات فنية أخرى
١١٢,٧%	٣٢,٣٥٧	٥,٥٦٩	٧,١٥٣	
				صافي المطالبات المتكبدة
١٤٢,٤%	١١٩,٦٣٩	٣٣,٨٨٨	٢٠,٣٦٢	
				تكلفة افتتاء بوليصة التأمين
٨٨,١%	٩,٩١٠	٤,١١٥	٢,٨٠٢	
				مصروفات اكتتاب أخرى
١٧٥,٥%	٤,٧٨٣	٤,٩٦٠	٦٣٠	
				صافي مصروفات الاكتتاب
١٣٧,٦%	١٣٤,٣٢٢	٤٢,٩٦٣	٢٣,٧٩٤	
				صافي نتيجة الاكتتاب
٢٨٢,٠%	٤٠,٧٥٠	١٩,٤٣٤	٢,٧٩٢	
				إيرادات أخرى
(٦٣,٠%)	٦١	١٤	٤٤٦	
المصروفات				
				بيع وتسويق
١١,٨%	(٥,٦٨٢)	(٤,٤٤٤)	(٤,٥٤٦)	
				عمومية وإدارية
٥,٦%	(٥١,٥٨٠)	(٤٢,٦٣١)	(٤٦,٢١٧)	
				العجز من عمليات التأمين
(٤١,٢%)	(١٦,٤٥١)	(٢٨,٦٢٧)	(٤٧,٥٢٥)	
				حصة المساهمين من العجز من عمليات التأمين
(٤١,٢%)	١٦,٤٥١	٢٨,٦٢٧	٤٧,٥٢٥	
				حصة حملة الوثائق من العجز من عمليات التأمين
	-	-	-	
مؤشرات الأداء الرئيسية				
				معدل الخسارة
	٦٨,٣%	٥٤,٣%	٧٦,٦%	
				نسبة الإسناد
	(٠,٤%)	٢٣,٨%	٤٠,٣%	
				النسبة الموحدة
	١٠٩,٤%	١٤٥,٩%	٢٨٠,٤%	

المصدر: إدارة الشركة

١٢- الجدول رقم (٥-٣): قائمة عمليات المساهمين للسنوات المنتهية في ٣١ ديسمبر ٢٠١٥م و٢٠١٦م و٢٠١٧م

معدل النمو السنوي المركب ٢٠١٥م-٢٠١٧م	السنة المنتهية في ٣١ ديسمبر			بالآلاف الريالات سعودية
	٢٠١٧م	٢٠١٦م	٢٠١٥م	
	(مدققة)	(مدققة)	(مدققة)	
(%٤١,٢)	(١٦,٤٥١)	(٢٨,٦٢٧)	(٤٧,٥٢٥)	حصة المساهمين من العجز في عمليات التأمين
(%١٦,٢)	(١,٢٦٣)	(٢,١٥٩)	(١,٧٩٨)	المصروفات العمومية والإدارية
(%٤٠,١)	(١٧,٧١٤)	(٣٠,٧٨٦)	(٤٩,٣٢٣)	
لا ينطبق	٣,١٩٥	٤,٩٦٢	(٢,٦٧٣)	(خسارة) / دخل استثمار
(%٤٧,٢)	(١٤,٥١٩)	(٢٥,٨٢٤)	(٥١,٩٩٦)	صافي خسارة السنة
(%٢٩,٣)	٢٠,٠٠٠	٢٠,٠٠٠	٤٠,٠٠٠	المتوسط المرجح لعدد الأسهم العادية القائمة (بالألف)
(%٢٥,٣)	(٠,٧٣)	(١,٢٩)	(١,٣٠)	الخسارة للسهم عن السنة (بالريال السعودي)
(%٤٧,٢)	(١٤,٥١٩)	(٢٥,٨٢٤)	(٥١,٩٩٦)	صافي خسارة السنة
(%١٠٠,٠)	-	-	(١,٨٢٥)	الزكاة
(%١٠٠,٠)	-	-	٢,٥٧٦	رد قيد مخصص الزكاة للسنة السابقة
(%٤٦,٨)	(١٤,٥١٩)	(٢٥,٨٢٤)	(٥١,٢٤٥)	مجموع الخسارة الشاملة للسنة

المصدر: إدارة الشركة

١-٥-٥ إجمالي أقساط المكتتبة

ارتفع إجمالي أقساط التأمين المكتتبة لـ ١٢٨,٨ مليون ريال خلال عام ٢٠١٦م مقارنة بمبلغ ٧٠,٩ مليون ريال خلال عام ٢٠١٥م بارتفاع قدره ٥٧,٩ مليون ريال (أي بنسبة ارتفاع قدرها ٨٢٪). ويعود ذلك لقيام الشركة بإصدار وثائق تأمين للأفراد والعائلات في عام ٢٠١٦م بمبلغ ١١,٣ مليون ريال مقارنة بمبلغ ٠,٢ مليون ريال في عام ٢٠١٥م، بالإضافة إلى التعاقد مع شركات جديدة منها شركة باقيدو والدكتور عرفان بمبلغ ١١,٠ مليون ريال، وشركة أحمد سليمان الفهد وأولاده بمبلغ ٨,٠ مليون ريال، وشركة البترول والكيماويات والتعدين بمبلغ ٧,٣ مليون ريال، ومثلت هذه العقود ٤٥٪ من الزيادة في أقساط التأمين المكتتبة في عام ٢٠١٦م.

استمر ارتفاع إجمالي أقساط التأمين المكتتبة في عام ٢٠١٧م ليبلغ ٢٧٤,٨ مليون ريال مقارنة بمبلغ ١٢٨,٨ مليون ريال في عام ٢٠١٦م بارتفاع قدره ١٤٦ مليون ريال (أي بنسبة ارتفاع قدرها ١١٣٪). ويعود ذلك إلى التعاقد مع شركات جديدة منها شركة زهران للصيانة والتشغيل بمبلغ ١٢,٢ مليون ريال، وشركة العرب للمقاولات بمبلغ ١١,٧ مليون ريال، وشركة الموارد للاستخدام بمبلغ ١١,٦ مليون ريال، وشركة العيوني للاستثمار والمقاولات بمبلغ ١٠,٦ مليون ريال، وشركة البواني المحدودة بمبلغ ٨,١ مليون ريال، ومثلت هذه العقود ٢٨٪ من الزيادة في أقساط التأمين المكتتبة في عام ٢٠١٧م.

١٣- الجدول رقم (٥-٤): إجمالي أقساط المكتتبة بحسب فئة العملاء للسنوات المنتهية في ٣١ ديسمبر ٢٠١٥م و٢٠١٦م و٢٠١٧م

معدل النمو السنوي المركب ٢٠١٥م-٢٠١٧م	السنة المنتهية في ٣١ ديسمبر			بالآلاف الريالات سعودية
	٢٠١٧م	٢٠١٦م	٢٠١٥م	
	(مدققة)	(مدققة)	(مدققة)	
%٢٢٠,٠	٢١٥	١١,٣٠٠	٢١	الأفراد والعائلات
%٩٦,٨	٢٧٤,٦٠٦	١١٧,٥٢٥	٧٠,٩١٢	المجموعات
%٩٦,٨	٢٧٤,٨٢٢	١٢٨,٨٢٥	٧٠,٩٣٣	المجموع
				كنسبة من الإجمالي:
	%٠,١	%٨,٨	%٠,٠	الأفراد والعائلات
	%٩٩,٩	%٩١,٢	%١٠٠,٠	المجموعات
	%١٠٠,٠	%١٠٠,٠	%١٠٠,٠	المجموع

المصدر: إدارة الشركة

بدأت الشركة بإصدار وثائق تأمين للأفراد والعائلات من خلال وكيلها شركة تكافل الشرق الأوسط لوكالات التأمين بداية من شهر مارس ٢٠١٦م، حيث بلغ إجمالي أقساط التأمين المكتتبة للأفراد والعائلات في عام ٢٠١٦م ١١,٣ مليون ريال مقارنة بمبلغ ٠,٢ مليون ريال في عام ٢٠١٥م. في عام ٢٠١٧م، قام مجلس الضمان الصحي التعاوني بتعديل وثيقة الضمان الصحي التعاوني الموحدة مما أدى إلى الحد من إمكانية تأمين الأجانب المقيمين في المملكة مباشرة وضرورة أن يتم تأمينهم من خلال صاحب العمل. على ضوء هذه التعديلات قررت الشركة في عام ٢٠١٧م التوقف عن إصدار وثائق تأمين للأفراد والعائلات، حيث بلغ إجمالي أقساط التأمين المكتتبة للأفراد والعائلات في عام ٢٠١٧م ٠,٢ مليون ريال فقط.

بلغت أقساط تأمين المجموعات كنسبة من إجمالي أقساط التأمين المكتتبة للشركة خلال فترة الدراسة نسبة ٩٧,٦٪. في حين أن تأمين الأفراد والعائلات تم بشكل أساسي خلال فترة الدراسة من خلال شركة تكافل الشرق الأوسط لوكالات التأمين، فإن تأمين المجموعات يتم من خلال ثلاث قنوات مختلفة وهي البيع المباشر والوكلاء والوسطاء كما هو مبين في الجدول التالي:

١٤- الجدول رقم (٥-٥): عدد العملاء بحسب قناة التوزيع للسنوات المنتهية في ٣١ ديسمبر ٢٠١٥م و٢٠١٦م و٢٠١٧م

معدل النمو السنوي المركب ٢٠١٧-٢٠١٥م	السنة المنتهية في ٣١ ديسمبر			عدد العملاء
	٢٠١٧م	٢٠١٦م	٢٠١٥م	
الأفراد والعائلات				
				المباشر
(٠,٠٪)	-	٢١١	٣	المباشر
				الوكلاء
لا ينطبق	١٠	١٧,٤١٧	-	الوكلاء
٢,٢٪	٢٥٨	٨١٨	١	الوسطاء
٥,٧١٨٪	٢٦٨	١٨,٤٤٦	٤	الوسطاء
المجموعات				
				المباشر
٦,٦٪	٩١٥	٣١٣	١٢٤	المباشر
لا ينطبق	١,٩٧٥	١٣	-	الوكلاء
٧,٧٪	٢٢٢	٧٤	٥٠	الوكلاء
٩,٣٢٢٪	٣,١١٢	٤٠٠	١٧٤	الوسطاء
المجموع				
				المباشر
٤,٤٪	٩١٥	٥٢٤	١٢٧	المباشر
لا ينطبق	١,٩٨٥	١٧,٤٣٠	-	الوكلاء
٨,٨٪	٤٨٠	٨٩٢	٥١	الوكلاء
٨,٣٣٥٪	٣,٣٨٠	١٨,٨٤٦	١٧٨	الوسطاء

المصدر: إدارة الشركة

١٥- الجدول رقم (٥-٦): إجمالي الأقساط المكتتية بحسب قناة التوزيع للسنوات المنتهية في ٣١ ديسمبر ٢٠١٥م و٢٠١٦م و٢٠١٧م

معدل النمو السنوي المركب ٢٠١٧-٢٠١٥م	السنة المنتهية في ٣١ ديسمبر			بآلاف الريالات سعودية
	٢٠١٧م	٢٠١٦م	٢٠١٥م	
				المباشر
٧,٨١٪	١٤١,٨٥٧	٩٩,٤٥٠	٤٢,٩٧٥	المباشر
لا ينطبق	٢٦,٣٩٠	٧,٥١٠	-	الوكلاء
٢,٢٪	١٠٦,٥٧٤	٢١,٨٦٥	٢٧,٩٥٨	الوكلاء
٨,٩٦٪	٢٧٤,٨٢١	١٢٨,٨٢٥	٧٠,٩٣٣	الوسطاء
المجموع				
كسبة من الإجمالي:				
				المباشر
	٥١,٦٪	٧٧,٢٪	٦٠,٦٪	المباشر
	٩,٦٪	٥,٨٪	٠,٠٪	الوكلاء
	٣٨,٨٪	١٧,٠٪	٣٩,٤٪	الوكلاء
	١٠٠,٠٪	١٠٠,٠٪	١٠٠,٠٪	المجموع

المصدر: إدارة الشركة

إجمالي الأقساط المكتتية عن طريق البيع المباشر

ارتفعت الأقساط المكتتية عن طريق البيع المباشر لتبلغ ٩٩,٥ مليون ريال خلال عام ٢٠١٦م مقارنة بمبلغ ٤٢,٠ مليون ريال خلال عام ٢٠١٥م بارتفاع قدره ٥٦,٥ مليون ريال (أي بنسبة ارتفاع قدرها ١٣١٪)، ويعود ذلك إلى زيادة عدد موظفي قسم المبيعات والتسويق ليصل ٢٢ موظف كما في ٣١ ديسمبر ٢٠١٦م مقارنة بعدد ١٤ موظف كما في ٣١ ديسمبر ٢٠١٥م، بالإضافة إلى انخفاض أسعار منتجات الشركة وفقا لتوصية الخبير الاكتواري.

استمر الارتفاع في الأقساط المكتتية عن طريق البيع المباشر لتبلغ (١٤٢,٠) مليون ريال خلال عام ٢٠١٧م مقارنة بمبلغ ٩٩,٥ مليون ريال خلال عام ٢٠١٦م بارتفاع قدره ٤٢,٥ مليون ريال (أي بنسبة ارتفاع قدرها ٤٢٪)، ويعود ذلك إلى زيادة عدد موظفي قسم المبيعات والتسويق ليصل ٢٩ موظف كما في ٣١ ديسمبر ٢٠١٧م مقارنة بعدد ٢٢ موظف كما في ٣١ ديسمبر ٢٠١٦م، بالإضافة إلى انخفاض أسعار منتجات الشركة وفقا لتوصية الخبير الاكتواري.

إجمالي الأقساط المكتتية عن طريق الوكلاء

بلغت الأقساط المكتتية عن طريق الوكلاء ٧,٥ مليون ريال خلال عام ٢٠١٦م في حين لم يتم اكتتاب أي أقساط عن طريق الوكلاء خلال عام ٢٠١٥م، ويعود ذلك إلى تعيين شركة تكافل الشرق الأوسط لوكالات التأمين (الوكيل الوحيد للشركة) في عام ٢٠١٦م.

ارتفعت الأقساط المكتتية عن طريق الوكلاء لتبلغ ٢٦,٤ مليون ريال خلال عام ٢٠١٧م مقارنة بمبلغ ٧,٥ مليون ريال خلال عام ٢٠١٦م بارتفاع قدره ١٨,٩ مليون ريال (أي بنسبة ارتفاع قدرها ٢٥٢٪)، ويعود ذلك إلى انخفاض أسعار منتجات الشركة وفقا لتوصية الخبير الاكتواري مما أدى إلى زيادة

حجم مبيعات المجموعات من خلال شركة تكافل الشرق الأوسط لوكالات التأمين، إذ ارتفع عدد وثائق تأمين المجموعات من خلال شركة تكافل الشرق الأوسط لوكالات التأمين من عدد ١٣ في عام ٢٠١٦م إلى ١,٩٧٥ في عام ٢٠١٧م (أي بنسبة ارتفاع قدرها ١٥٠٩٢٪)، وذلك رغم انخفاض مبيعات الأفراد والعائلات من خلال شركة تكافل الشرق الأوسط لوكالات التأمين من ١١,٣ مليون ريال في عام ٢٠١٦م إلى ٠,٢ مليون ريال في عام ٢٠١٧م.

إجمالي الأقساط المكتتبة عن طريق الوسطاء

انخفضت الأقساط المكتتبة عن طريق الوسطاء لتبلغ ٢١,٩ مليون ريال خلال عام ٢٠١٦م مقارنة بمبلغ ٢٨,٠ مليون ريال خلال عام ٢٠١٥م بانخفاض قدره ٦,١ مليون ريال (أي بنسبة انخفاض قدرها ٢٢٪)، ويعود ذلك أساساً إلى عدم تجديد وثيقة شركة الحمادي للتنمية والاستثمار في عام ٢٠١٦م والتي بلغت ١١,٥ مليون ريال في عام ٢٠١٥م.

ارتفعت الأقساط المكتتبة عن طريق الوسطاء لتبلغ ١٠٦,٦ مليون ريال خلال عام ٢٠١٧م مقارنة بمبلغ ٢١,٩ مليون ريال خلال عام ٢٠١٦م بارتفاع قدره ٨٤,٧ مليون ريال (أي بنسبة ارتفاع قدرها ٣٨٧٪)، ويعود ذلك لانخفاض أسعار منتجات الشركة وفقاً لتوصية الخبير الاكتواري، بالإضافة إلى الارتفاع الكبير في حجم مبيعات بعض الوكلاء كشركة دراية لوساطة التأمين التي ارتفعت مبيعاتها من ٠,٧ مليون ريال في عام ٢٠١٦م إلى ٣٥,١ مليون ريال في عام ٢٠١٧م وشركة النخبة لوساطة التأمين وإعادة التأمين التي بلغت مبيعاتها ٢٠,٩ مليون ريال في عام ٢٠١٧م في حين لم يتم تسجيل أي مبيعات مع هذه الشركة في عام ٢٠١٦م.

يقدم الجدول التالي كبار عملاء الشركة للسنة المنتهية في ٣١ ديسمبر ٢٠١٥م:

١٦- الجدول رقم (٥-٧): كبار العملاء للسنة المنتهية في ٣١ ديسمبر ٢٠١٥م

السنة المنتهية في ٣١ ديسمبر ٢٠١٥م (مدققة)	بالآلاف الريالات سعودية
١٢,٠١٠	شركة مجموعة المجال العربي
١١,٤٩٠	شركة الحمادي للتنمية والاستثمار
٥,١١٣	شركة أبو الجدايل للمقاولات والصيانة المحدودة
١,٩٣٩	المعهد الوطني للتدريب الصناعي
١,٨٢٠	شركة أطلس للمعدات الصناعية
٣٢,٣٧٢	المجموع
	كنسبة مئوية من إجمالي الأقساط المكتتبة
٪١٦,٩	شركة مجموعة المجال العربي
٪١٦,٢	شركة الحمادي للتنمية والاستثمار
٪٧,٢	شركة أبو الجدايل للمقاولات والصيانة المحدودة
٪٢,٧	المعهد الوطني للتدريب الصناعي
٪٢,٦	شركة أطلس للمعدات الصناعية
٪٤٥,٦	المجموع

المصدر: إدارة الشركة

ويقدم الجدول التالي كبار عملاء الشركة للسنة المنتهية في ٣١ ديسمبر ٢٠١٦م:

١٧- الجدول رقم (٥-٨): كبار العملاء للسنة المنتهية في ٣١ ديسمبر ٢٠١٦م

السنة المنتهية في ٣١ ديسمبر ٢٠١٦م (مدققة)	بالآلاف الريالات سعودية
١٠,٩٦٥	مستشفى باقو والدكتور عرفان العام
٨,٠١٦	شركة أحمد سليمان الفهد وأولاده
٧,٢٩٧	شركة البترول والكيموايات والتعدين
٣,٨٩١	شركة فزاز للتجارة
٢,٩٠٩	شركة المشاريع الطبية المتحدة المحدودة
٣٣,٠٧٧	المجموع
	كنسبة مئوية من إجمالي الأقساط المكتتبة
٪٨,٥	مستشفى باقو والدكتور عرفان العام

السنة المنتهية في ٣١ ديسمبر ٢٠١٦ م (مدققة)	بآلاف الريالات سعودية
٦,٢%	شركة أحمد سليمان الفهد وأولاده
٥,٧%	شركة البترول والكيماويات والتعدين
٣,٠%	شركة فزاز للتجارة
٢,٣%	شركة المشاريع الطبية المتحدة المحدودة
٢٥,٧%	المجموع

المصدر: إدارة الشركة

ويقدم الجدول التالي كبار عملاء الشركة للسنة المنتهية في ٣١ ديسمبر ٢٠١٧ م:

١٨- الجدول رقم (٥-٩): كبار العملاء للسنة المنتهية في ٣١ ديسمبر ٢٠١٧ م

السنة المنتهية في ٣١ ديسمبر ٢٠١٧ م (مدققة)	بآلاف الريالات سعودية
١٣,١٧٠	شركة زهران للصيانة والتشغيل
١١,٧٠٦	شركة العراب للمقاولات
١١,٥٨٧	شركة الموارد للاستقدام
١٠,٦٠٦	شركة العيوني للاستثمار والمقاولات
٨,١٠٥	شركة البواني المحدودة
٥٥,١٧٤	المجموع

كسبة مئوية من إجمالي الأقساط المكتتبة

٤,٨%	شركة زهران للصيانة والتشغيل
٤,٣%	شركة العراب للمقاولات
٤,٢%	شركة الموارد للاستقدام
٣,٩%	شركة العيوني للاستثمار والمقاولات
٢,٩%	شركة البواني المحدودة
٢٠,١%	المجموع

المصدر: إدارة الشركة

انخفضت نسبة أكبر خمس عملاء من إجمالي الأقساط المكتتبة من ٤٥,٦% في عام ٢٠١٥ م إلى ٢٥,٧% في عام ٢٠١٦ م إلى ٢٠,١% في عام ٢٠١٧ م، ويعود ذلك إلى نمو نشاط الشركة وارتفاع عدد عملائها، والذي أدى إلى انخفاض تركيز إيراداتها.

٢-٥-٥ أقساط إعادة التأمين المسندة

١٩- الجدول رقم (٥-١٠): نسبة الإسناد للسنوات المنتهية في ٣١ ديسمبر ٢٠١٥ م و٢٠١٦ م و٢٠١٧ م

السنة المنتهية في ٣١ ديسمبر			نسبة الإسناد
٢٠١٧ م	٢٠١٦ م	٢٠١٥ م	
(مدققة)	(مدققة)	(مدققة)	
(٠,٤%)	٢٣,٨%	٤٠,٣%	

المصدر: إدارة الشركة

ارتفعت أقساط إعادة التأمين المسندة لتبلغ ٣٠,٧ مليون ريال في عام ٢٠١٦ م مقارنة بمبلغ ٢٨,٦ مليون ريال في عام ٢٠١٥ م بارتفاع قدره ٢٠,١ مليون ريال (أي بنسبة ارتفاع قدرها ٧٪)، ويعود ذلك إلى الزيادة في إجمالي أقساط التأمين المكتتبة، ولكن هذه الزيادة لا تتماشى مع نفس الزيادة في إجمالي أقساط التأمين المكتتبة، ويعود ذلك إلى قيام الشركة بتغيير اتفاقيات إعادة التأمين اعتباراً من ١ أكتوبر ٢٠١٦ م من إعادة التأمين النسبي إلى تأمين فائض الخسارة.

انخفضت أقساط إعادة التأمين المسندة لتبلغ سالب ١,٢ مليون ريال في عام ٢٠١٧ م مقارنة بمبلغ ٣٠,٧ مليون ريال في عام ٢٠١٦ م بانخفاض قدره ٣١,٨ مليون ريال (أي بنسبة انخفاض قدرها ١٠٤٪)، ويعود ذلك إلى تغيير اتفاقيات إعادة التأمين اعتباراً من ١ أكتوبر ٢٠١٦ م إلى تأمين فائض الخسارة.

٣-٥-٥ أقساط تأمين فائض الخسارة

ارتفعت أقساط تأمين فائض الخسارة لتبلغ ١,١ مليون ريال في عام ٢٠١٦م مقابل لا شيء في عام ٢٠١٥م بارتفاع قدره ١,١ مليون ريال (أي بنسبة ارتفاع قدرها ١٠٠٪)، ويعود ذلك إلى قيام الشركة بتغيير اتفاقيات إعادة التأمين اعتباراً من ١ أكتوبر ٢٠١٦م إلى تأمين فائض الخسارة.

استمر ارتفاع أقساط تأمين فائض الخسارة في عام ٢٠١٧م لتبلغ ٧,٨ مليون ريال مقارنة بمبلغ ١,١ مليون ريال في عام ٢٠١٦م بارتفاع قدره ٦,٧ مليون ريال (أي بنسبة ارتفاع قدرها ٦٠٩٪)، ويعود ذلك إلى أن تغيير اتفاقيات إعادة التأمين إلى تأمين فائض الخسارة في الربع الأخير من عام ٢٠١٦م أدى إلى تحمل الشركة أقساط تأمين فائض الخسارة عن ثلاثة أشهر فقط من عام ٢٠١٦م، في حين أن الشركة تحملت أقساط تأمين فائض الخسارة عن عام ٢٠١٧م بالكامل.

٤-٥-٥ صافي أقساط التأمين المكتتبة

ارتفع صافي أقساط التأمين المكتتبة ليبلغ ٩٧,٠ مليون ريال في عام ٢٠١٦م مقارنة بـ ٤٢,٤ مليون ريال في عام ٢٠١٥م بارتفاع قدره ٥٤,٧ مليون ريال (أي بنسبة ارتفاع قدرها ١٢٩٪)، ويعود ذلك إلى ارتفاع إجمالي أقساط التأمين المكتتبة بمبلغ ٥٧,٩ مليون ريال وارتفاع أقساط إعادة التأمين المسندة بمبلغ ٢ مليون ريال وارتفاع أقساط فائض الخسارة بمبلغ ١ مليون ريال.

استمر ارتفاع صافي أقساط التأمين المكتتبة في عام ٢٠١٧م ليبلغ ٢٦٨,١ مليون ريال مقارنة بمبلغ ٩٧,٠ مليون ريال في عام ٢٠١٦م بارتفاع قدره ١٧١,١ مليون ريال (أي بنسبة ارتفاع قدرها ١٧٦٪)، ويعود ذلك إلى ارتفاع أقساط التأمين المكتتبة بمبلغ ١٤٦ مليون ريال وانخفاض أقساط إعادة التأمين المسندة بمبلغ ٣١,٨ مليون ريال وزيادة أقساط تأمين فائض الخسارة بمبلغ ٦,٧ مليون ريال.

٥-٥-٥ الحركة في صافي أقساط التأمين غير المكتسبة

يقدم الجدول التالي الحركة في أقساط التأمين غير المكتسبة:

٢٠- الجدول رقم (٥-١١): الحركة في أقساط التأمين غير المكتسبة للسنوات المنتهية في ٣١ ديسمبر ٢٠١٥م و٢٠١٦م و٢٠١٧م

السنة المنتهية في ٣١ ديسمبر			بالآلاف الريالات سعودية
٢٠١٧م	٢٠١٦م	٢٠١٥م	
(مدققة)	(مدققة)	(مدققة)	
٦٤,٧٤٠	٣٤,٣١٢	٨,١٨٠	إجمالي أقساط تأمين غير مكتسبة في بداية السنة
(١٤٨,٣٧٧)	(٦٤,٧٤٠)	(٣٤,٣١٢)	إجمالي أقساط تأمين غير مكتسبة في نهاية السنة
(٨٣,٦٣٧)	(٣٠,٤٢٨)	(٢٦,١٣٢)	الحركة في أقساط التأمين غير المكتسبة

المصدر: إدارة الشركة

كما يقدم الجدول الحركة في حصة معيدي التأمين من أقساط التأمين غير المكتسبة:

٢١- الجدول رقم (٥-١٢): الحركة في حصة معيدي التأمين من أقساط التأمين غير المكتسبة للسنوات المنتهية في ٣١ ديسمبر ٢٠١٥م و٢٠١٦م و٢٠١٧م

السنة المنتهية في ٣١ ديسمبر			بالآلاف الريالات سعودية
٢٠١٧م	٢٠١٦م	٢٠١٥م	
(مدققة)	(مدققة)	(مدققة)	
(٩,٤٢٤)	(١٣,٦٢٥)	(٣,٢٨٠)	حصة معيدي التأمين من أقساط تأمين غير مكتسبة في بداية السنة
-	٩,٤٢٤	١٣,٦٢٥	حصة معيدي التأمين من أقساط تأمين غير مكتسبة في نهاية السنة
(٩,٤٢٤)	(٤,٢٠١)	١٠,٣٤٥	الحركة في حصة معيدي التأمين من أقساط التأمين غير المكتسبة

المصدر: إدارة الشركة

وعليه، كانت الحركة في صافي أقساط التأمين غير المكتسبة كما يلي:

٢٢- الجدول رقم (٥-١٣): الحركة في صافي أقساط التأمين غير المكتسبة للسنوات المنتهية في ٣١ ديسمبر ٢٠١٥م و٢٠١٦م و٢٠١٧م

السنة المنتهية في ٣١ ديسمبر			بالآلاف الريالات سعودية
٢٠١٧م	٢٠١٦م	٢٠١٥م	
(مدققة)	(مدققة)	(مدققة)	
٥٥,٣١٦	٢٠,٦٨٧	٤,٩٠٠	صافي أقساط التأمين غير المكتسبة في بداية السنة
(١٤٨,٣٧٧)	(٥٥,٣١٦)	(٢٠,٦٨٧)	صافي أقساط التأمين غير المكتسبة في نهاية السنة
(٩٣,٠٦١)	(٣٤,٦٢٩)	(١٥,٧٨٧)	الحركة في صافي أقساط التأمين غير المكتسبة

المصدر: إدارة الشركة

ارتفعت الحركة في صافي أقساط التأمين غير المكتسبة لتبلغ ٢٤,٦ مليون ريال في عام ٢٠١٦م مقارنة بمبلغ ١٥,٨ مليون ريال في عام ٢٠١٥م بارتفاع قدره ١٨,٨ مليون ريال (أي بنسبة ارتفاع قدرها ١١٩٪)، ويعود ذلك إلى ارتفاع إجمالي أقساط التأمين المكتسبة بنسبة ٨١,٦٪.

استمر ارتفاع الحركة في صافي أقساط التأمين غير المكتسبة في عام ٢٠١٧م لتبلغ ٩٢,١ مليون ريال مقارنة بمبلغ ٣٤,٦ مليون ريال في عام ٢٠١٦م بارتفاع قدره ٥٨,٥ مليون ريال (أي بنسبة ارتفاع قدرها ١٦٩٪)، ويعود ذلك إلى ارتفاع أقساط التأمين المكتسبة بنسبة ١١٢٪.

٦-٥-٥ صافي أقساط التأمين المكتسبة

٢٣- الجدول رقم (٥-١٤): صافي أقساط التأمين المكتسبة للسنوات المنتهية في ٣١ ديسمبر ٢٠١٥م و٢٠١٦م و٢٠١٧م

السنة المنتهية في ٣١ ديسمبر			بآلاف الريالات سعودية
٢٠١٧م	٢٠١٦م	٢٠١٥م	
(مدققة)	(مدققة)	(مدققة)	
٢٧٤,٨٢٢	١٢٨,٨٢٥	٧٠,٩٣٣	إجمالي أقساط تأمين مكتسبة خلال السنة
٦٤,٧٤٠	٣٤,٣١٢	٨,١٨٠	إجمالي أقساط تأمين غير مكتسبة في بداية السنة
٣٣٩,٥٦٢	١٦٣,١٣٧	٧٩,١١٣	
(١٤٨,٣٧٧)	(٦٤,٧٤٠)	(٣٤,٣١٢)	إجمالي أقساط تأمين غير مكتسبة في نهاية السنة
١٩١,١٨٥	٩٨,٣٩٧	٤٤,٨٠١	إجمالي أقساط تأمين غير مكتسبة
١,١٥٣	(٣٠,٦٩٤)	(٢٨,٥٦٠)	أقساط إعادة التأمين الصادرة خلال السنة
(٧,٨٣٢)	(١,١٠٥)	-	أقساط تأمين فائض الخسارة
(٩,٤٢٤)	(١٣,٦٢٥)	(٣,٢٨٠)	حصة معيدي التأمين من أقساط التأمين غير المكتسبة في بداية السنة
(١٦,١٠٣)	(٤٥,٤٢٤)	(٣١,٨٤٠)	
-	٩,٤٢٤	١٣,٦٢٥	حصة معيدي التأمين من الأقساط غير المكتسبة
(١٦,١٠٣)	(٣٦,٠٠٠)	(١٨,٢١٥)	أقساط تأمين صادرة إلى معيدي التأمين
١٧٥,٠٨٢	٦٢,٣٩٧	٢٦,٥٨٦	صافي أقساط التأمين المكتسبة

المصدر: إدارة الشركة

ارتفع صافي أقساط التأمين المكتسبة في عام ٢٠١٦م ليبليغ ٦٢,٤ مليون ريال مقارنة بمبلغ ٢٦,٦ مليون ريال في عام ٢٠١٥م بارتفاع قدره ٣٥,٨ مليون ريال (أي بنسبة ارتفاع قدرها ١٣٥٪)، ويعود ذلك إلى ارتفاع إجمالي أقساط التأمين المكتسبة بمبلغ ٥٧,٩ مليون ريال (أي بنسبة ارتفاع قدرها ٨٢٪) وارتفاع كلا من أقساط إعادة التأمين المسندة بمبلغ ٢,١ مليون ريال (أي بنسبة ارتفاع قدرها ٧٪)، وأقساط تأمين فائض الخسارة بمبلغ ١,١ مليون ريال (أي بنسبة ارتفاع قدرها ١٠٠٪)، والحركة في صافي أقساط التأمين غير المكتسبة بمبلغ ١٨,٨ مليون ريال (أي بنسبة ارتفاع قدرها ١١٩٪).

استمر ارتفاع صافي أقساط التأمين المكتسبة في عام ٢٠١٧م ليبليغ ١٧٥,١ مليون ريال مقارنة بمبلغ ٦٢,٤ مليون ريال في عام ٢٠١٦م بارتفاع قدره ١١٢,٧ مليون ريال (أي بنسبة ارتفاع قدرها ١٨١٪)، ويعود ذلك إلى ارتفاع إجمالي أقساط التأمين المكتسبة بمبلغ ١٤٦,٠ مليون ريال (أي بنسبة ارتفاع قدرها ١١٢٪)، وانخفاض أقساط إعادة التأمين المسندة بمبلغ ٣١,٨ مليون ريال (أي بنسبة انخفاض قدرها ١٠٤٪)، وارتفاع أقساط تأمين فائض الخسارة بمبلغ ٦٠,٧ مليون ريال (أي بنسبة ارتفاع قدرها ٦٠٩٪)، وارتفاع الحركة في صافي أقساط التأمين غير المكتسبة بمبلغ ٥٨,٤ مليون ريال (أي بنسبة ارتفاع قدرها ١٦٩٪).

٧-٥-٥ إجمالي المطالبات المدفوعة

ارتفع إجمالي المطالبات المدفوعة ليبليغ ٥٧,٢ مليون ريال في عام ٢٠١٦م مقارنة بمبلغ ٢٦,٧ مليون ريال في عام ٢٠١٥م بارتفاع قدره ٣٠,٦ مليون ريال (أي بنسبة ارتفاع قدرها ١١٥٪)، ويعود ذلك إلى ارتفاع إجمالي أقساط التأمين المكتسبة بمبلغ ٥٧,٩ مليون ريال.

استمر ارتفاع إجمالي المطالبات المدفوعة في عام ٢٠١٧م ليبليغ ١١١,٥ مليون ريال مقارنة بمبلغ ٥٧,٢ مليون ريال في عام ٢٠١٦م بارتفاع قدره ٥٤,٣ مليون ريال (أي بنسبة ارتفاع قدرها ١٨١٪)، ويعود ذلك إلى ارتفاع إجمالي أقساط التأمين المكتسبة بمبلغ ١٤٦,٠ مليون ريال.

٨-٥-٥ المطالبات المستردة

ارتفعت المطالبات المستردة لتبلغ ٢٨,٩ مليون ريال في عام ٢٠١٦م مقارنة بمبلغ ١٣,٤ مليون ريال في عام ٢٠١٥م بارتفاع قدره ١٥,٥ مليون ريال (أي بنسبة ارتفاع قدرها ١١٥٪)، ويعود ذلك إلى تغطية اتفاقية إعادة التأمين للشركة، إلى تاريخ ١ أكتوبر ٢٠١٦م، ٥٠٪ من المطالبات المدفوعة، بالإضافة إلى ارتفاع حجم المطالبات المدفوعة نتيجة النمو في النشاط.

انخفضت المطالبات المستردة في عام ٢٠١٧م لتبلغ ٢٤,٢ مليون ريال مقارنة بمبلغ ٢٨,٩ مليون ريال في عام ٢٠١٦م بانخفاض قدره ٤,٦ مليون ريال (أي بنسبة انخفاض قدرها ١٦٪)، ويعود ذلك إلى تغيير اتفاقيات إعادة التأمين بداية من ١ أكتوبر ٢٠١٦م إلى تأمين فائض الخسارة.

9-0-0 صافي المطالبات المدفوعة

ارتفع صافي المطالبات المدفوعة لـ ٢٨,٣ مليون ريال في عام ٢٠١٦م مقارنة بمبلغ ١٣,٢ مليون ريال في عام ٢٠١٥م بارتفاع قدره ١٥,١ مليون ريال (أي بنسبة ارتفاع قدرها ١١٤٪). ويعود ذلك إلى ارتفاع كلا من المطالبات المدفوعة بمبلغ ٣٦,٦ مليون ريال (أي بنسبة ارتفاع قدرها ١١٥٪)، والمطالبات المستردة بمبلغ ١٥,٥ مليون ريال (أي بنسبة ارتفاع قدرها ١١٥٪).

استمر ارتفاع صافي المطالبات المدفوعة في عام ٢٠١٧م ليبلغ ٨٧,٣ مليون ريال مقارنة بمبلغ ٢٨,٣ مليون ريال في عام ٢٠١٦م بارتفاع قدره ٥٩,٠ مليون ريال (أي بنسبة ارتفاع قدرها ٢٠٨٪). ويعود ذلك إلى ارتفاع إجمالي المطالبات المدفوعة بمبلغ ٥٤,٢ مليون ريال (أي بنسبة ارتفاع قدرها ٩٥٪)، وانخفاض المطالبات المستردة بمبلغ ٤,٦ مليون ريال (أي بنسبة انخفاض قدرها ١٦٪).

10-0-0 الحركة في صافي المطالبات تحت التسوية واحتياطيات فنية أخرى

انخفضت الحركة في صافي المطالبات تحت التسوية واحتياطيات فنية أخرى لتبلغ ٥,٦ مليون ريال في عام ٢٠١٦م مقارنة بمبلغ ٧,٢ مليون ريال في عام ٢٠١٥م (أي بنسبة انخفاض قدرها ٢٢٪)، وذلك بناء على توصية الخبير الاكتواري المستقل والتي تضمنت زيادة الاحتياطيات عن المطالبات غير المبلغ عنها بمبلغ ٢,٥ مليون ريال، وتخفيض حصة معيدي التأمين من المطالبات غير المبلغ عنها بمبلغ ١ مليون ريال، وتخفيض احتياطي العجز في أقساط التأمين بمبلغ ٥ مليون ريال.

ارتفعت الحركة في صافي المطالبات تحت التسوية واحتياطيات فنية أخرى لتبلغ ٣٢,٤ مليون ريال في عام ٢٠١٧م مقارنة بمبلغ ٥,٦ مليون ريال في عام ٢٠١٦م بارتفاع قدره ٢٦,٨ مليون ريال (أي بنسبة ارتفاع قدرها ٤٨١٪)، وذلك بناء على توصية الخبير الاكتواري المستقل والتي تضمنت زيادة الاحتياطيات عن المطالبات غير المبلغ عنها بمبلغ ٨,٦ مليون ريال، وزيادة حصة معيدي التأمين من المطالبات غير المبلغ عنها بمبلغ ١٤,٩ مليون ريال، وزيادة احتياطي العجز في أقساط التأمين بمبلغ ٣,٢ مليون ريال.

11-0-0 صافي المطالبات المتكبدة

ارتفع صافي المطالبات المتكبدة لـ ٣٣,٩ مليون ريال في عام ٢٠١٦م مقارنة بمبلغ ٢٠,٤ مليون ريال في عام ٢٠١٥م بارتفاع قدره ١٣,٥ مليون ريال (أي بنسبة ارتفاع قدرها ٦٦٪)، ويعود ذلك إلى ارتفاع إجمالي المطالبات المدفوعة بمبلغ ٣٠,٦ مليون ريال، وارتفاع المطلوبات المستردة بمبلغ ١٥,٥ مليون ريال، وانخفاض الحركة في صافي المطالبات تحت التسوية واحتياطيات فنية أخرى بمبلغ ١,٦ مليون ريال.

استمر ارتفاع صافي المطالبات المتكبدة في عام ٢٠١٧م ليبلغ ١١٩,٦ مليون ريال مقارنة بمبلغ ٣٣,٩ مليون ريال في عام ٢٠١٦م بارتفاع قدره ٨٥,٧ مليون ريال (أي بنسبة ارتفاع قدرها ٢٥٣٪)، ويعود ذلك إلى ارتفاع إجمالي المطالبات المدفوعة بمبلغ ٥٤,٣ مليون ريال، وانخفاض المطلوبات المستردة بمبلغ ٤,٦ مليون ريال، وارتفاع الحركة في صافي المطالبات تحت التسوية واحتياطيات فنية أخرى بمبلغ ٢٦,٨ مليون ريال.

يقدم الجدول التالي صافي المطالبات المتكبدة للسنوات المنتهية في ٣١ ديسمبر ٢٠١٥م و٢٠١٦م و٢٠١٧م:

٢٤- الجدول رقم (٥-١٥): صافي المطالبات المتكبدة للسنوات المنتهية في ٣١ ديسمبر ٢٠١٥م و٢٠١٦م و٢٠١٧م

معدل النمو السنوي المركب ٢٠١٧-٢٠١٥م	السنة المنتهية في ٣١ ديسمبر			بالآلاف الريالات سعودية
	٢٠١٧م	٢٠١٦م	٢٠١٥م	
	(مدققة)	(مدققة)	(مدققة)	
١٠٤,٦٪	١١١,٥٧٤	٥٧,٢٣٠	٢٦,٦٥٠	إجمالي مطالبات مدفوعة
٦٧,٣٪	٤٩,١٣٧	٢٧,٤٢٠	١٧,٥٥٩	إجمالي مطالبات تحت التسوية واحتياطيات فنية في نهاية السنة
٩٠,٧٪	١٦٠,٧١١	٨٤,٦٥٠	٤٤,٢٠٩	
١٣٢,٢٪	(٢٧,٤٢٠)	(١٧,٥٥٩)	(٥,٠٨٧)	إجمالي مطالبات تحت التسوية واحتياطيات فنية في بداية السنة
٨٤,٦٪	١٣٣,٢٩١	٦٧,٠٩١	٣٩,١٢٢	إجمالي مطالبات متكبدة
٣٤,٤٪	(٢٤,٢٩٢)	(٢٨,٩١١)	(١٣,٤٤١)	استردادات إعادة التأمين
(٦٦,٦٪)	(٧٩٨)	(١١,٤٣٨)	(٧,١٤٦)	حصة معيدي التأمين من مطالبات تحت التسوية في نهاية السنة
١٠,٤٪	(٢٥,٠٩٠)	(٤٠,٣٤٩)	(٢٠,٥٨٧)	
١٥٠,٢٪	١١,٤٣٨	٧,١٤٦	١,٨٢٧	حصة معيدي التأمين في مطالبات تحت التسوية في بداية السنة
(١٤,٧٪)	(١٣,٦٥٢)	(٣٣,٢٠٣)	(١٨,٧٦٠)	حصة معيدي التأمين في المطالبات
١٤٢,٤٪	١١٩,٦٣٩	٣٣,٨٨٨	٢٠,٣٦٢	صافي المطالبات المتكبدة
	٦٨,٣٪	٥٤,٣٪	٧٦,٦٪	معدل الخسارة

المصدر: إدارة الشركة

12-0-0 تكلفة اقتناء بوليصة التأمين

ارتفعت تكلفة اقتناء بوليصة التأمين لتبلغ ٤,١ مليون ريال في عام ٢٠١٦م مقارنة بمبلغ ٢,٨ مليون ريال في عام ٢٠١٥م بارتفاع قدره ١,٣ مليون ريال (أي بنسبة ارتفاع قدرها ٤٦٪)، ويعود ذلك إلى نمو نشاط الشركة وزيادة المتحصلات من العملاء، وبالتالي زيادة العمولات المسددة.

استمر ارتفاع تكلفة اقتناء بوليصة التأمين في عام ٢٠١٧م لتبلغ ٩,٩ مليون ريال مقارنة بمبلغ ٤,١ مليون ريال في عام ٢٠١٦م بارتفاع قدره ٥,٨ مليون ريال (أي بنسبة ارتفاع قدرها ١٤١٪)، ويعود ذلك إلى استمرار نمو نشاط الشركة وزيادة المتحصلات من العملاء، وبالتالي زيادة العمولات المسددة.

١٣-٥-٥ مصروفات ائتمان أخرى

تشمل مصروفات ائتمان أخرى أتعاب مجلس الضمان الصحي (١٪ من إجمالي أقساط التأمين المكتتبة بعد خصم الحركة في صافي أقساط التأمين غير المكتسبة)، وأتعاب مؤسسة النقد العربي السعودي (٥,٥٪ من إجمالي أقساط التأمين المكتتبة) وتكلفة الضريبة المستقطعة من شركات إعادة التأمين (٥٪ من المبالغ المحولة إلى شركات إعادة التأمين خارج المملكة).

ارتفعت مصروفات ائتمان أخرى لتبلغ ٥,٠ مليون ريال في عام ٢٠١٦م مقارنة بمبلغ ٠,٦ مليون ريال في عام ٢٠١٥م بارتفاع قدره ٤,٤ مليون ريال (أي بنسبة ارتفاع قدرها ٧٢٣٪)، ويعود ذلك إلى نمو نشاط الشركة.

انخفضت مصروفات ائتمان أخرى في عام ٢٠١٧م لتبلغ ٤,٨ مليون ريال مقارنة بمبلغ ٥,٠ مليون ريال في عام ٢٠١٦م بانخفاض قدره ٠,٢ مليون ريال (أي بنسبة انخفاض قدرها ٤٪)، ويعود ذلك إلى انخفاض الضريبة المستقطعة عن المبالغ المحملة إلى الخارج بمبلغ ٢,٥ مليون ريال، وارتفاع أتعاب مجلس الضمان الصحي بمبلغ ١,٥ مليون ريال، وارتفاع أتعاب مؤسسة النقد العربي السعودي بمبلغ ٠,٦ مليون ريال، وارتفاع خدمات واصل بمبلغ ٠,٢ مليون ريال.

١٤-٥-٥ صافي مصروفات الائتمان

ارتفع صافي مصروفات الائتمان في عام ٢٠١٦م ليبلغ ٤٣,٠ مليون ريال مقارنة بمبلغ ٢٣,٨ مليون ريال في عام ٢٠١٥م بارتفاع قدره ١٩,٢ مليون ريال (أي بنسبة ارتفاع قدرها ٨١٪)، ويعود ذلك إلى نمو نشاط الشركة وارتفاع إجمالي المطالبات المدفوعة بمبلغ ٣٠,٦ مليون ريال، وارتفاع المطالبات المستردة بمبلغ ١٥,٥ مليون ريال، وانخفاض الحركة في صافي المطالبات تحت التسوية واحتياطيات فنية أخرى بمبلغ ١,٦ مليون، وارتفاع تكلفة اقتناء بوليصة التأمين بمبلغ ٠,٧ مليون ريال، وارتفاع مصروفات ائتمان أخرى بمبلغ ٥ مليون ريال.

استمر ارتفاع صافي مصروفات الائتمان في عام ٢٠١٧م ليبلغ ١٣٤,٣ مليون ريال مقارنة بمبلغ ٤٣,٠ مليون ريال في عام ٢٠١٦م بارتفاع قدره ٩١,٣ مليون ريال (أي بنسبة ارتفاع قدرها ٢١٣٪)، ويعود ذلك إلى نمو نشاط الشركة وارتفاع إجمالي المطالبات المدفوعة بمبلغ ٥٤,٣ مليون ريال، وانخفاض المطالبات المستردة بمبلغ ٤,٦ مليون ريال، وارتفاع الحركة في صافي المطالبات تحت التسوية واحتياطيات فنية أخرى بمبلغ ٢٦,٨ مليون، وارتفاع تكلفة اقتناء بوليصة التأمين بمبلغ ٥,٨ مليون ريال، وانخفاض مصروفات ائتمان أخرى بمبلغ ٠,٢ مليون ريال.

١٥-٥-٥ صافي نتيجة الائتمان

ارتفع صافي نتيجة ائتمان في عام ٢٠١٦م ليبلغ ١٩,٤ مليون ريال مقارنة بمبلغ ٢,٨ مليون ريال في عام ٢٠١٥م بارتفاع قدره ١٦,٦ مليون ريال (أي بنسبة ارتفاع قدرها ٥٩٦٪)، ويعود ذلك إلى نمو نشاط الشركة وارتفاع صافي الأقساط المكتتبة بمبلغ ٣٥,٨ مليون ريال، وارتفاع صافي مصروفات الائتمان بمبلغ ١٩,٢ مليون ريال.

استمر ارتفاع صافي نتيجة ائتمان في عام ٢٠١٧م ليبلغ ٤٠,٨ مليون ريال مقارنة بمبلغ ١٩,٤ مليون ريال في عام ٢٠١٦م بارتفاع قدره ٢١,٤ مليون ريال (أي بنسبة ارتفاع قدرها ١١٠٪)، ويعود ذلك إلى نمو نشاط الشركة وارتفاع صافي الأقساط المكتتبة بمبلغ ١١٢,٧ مليون ريال، وارتفاع صافي مصروفات الائتمان بمبلغ ٩١,٢ مليون ريال.

١٦-٥-٥ إيرادات أخرى

الإيرادات الأخرى هي عبارة عن أرباح بيع موجودات ثابتة والدعم المقدم من صندوق الموارد البشرية. شملت الإيرادات الأخرى خلال عام ٢٠١٥م دعم من صندوق الموارد البشرية بمبلغ ٠,٥ مليون ريال.

١٧-٥-٥ مصروفات البيع والتسويق

٢٥- الجدول رقم (١٦-٥): مصروفات البيع والتسويق للسنوات المنتهية في ٣١ ديسمبر ٢٠١٥م و٢٠١٦م و٢٠١٧م

معدل النمو السنوي المركب ٢٠١٥م-٢٠١٧م	السنة المنتهية في ٣١ ديسمبر			بالآلاف الريالات سعودية
	٢٠١٧م	٢٠١٦م	٢٠١٥م	
	(مدققة)	(مدققة)	(مدققة)	
١٠,٩٪	٥,٤٢٧	٤,٢٥٢	٤,٤١٦	تكاليف الموظفين
٤٠,١٪	٢٥٥	١٩٢	١٣٠	مصروفات تسويق
١١,٨٪	٥,٦٨٢	٤,٤٤٤	٤,٥٤٦	الإجمالي

المصدر: إدارة الشركة

انخفضت مصروفات البيع والتسويق لتبلغ ٤,٤ مليون ريال في عام ٢٠١٦م مقارنة بمبلغ ٤,٥ مليون ريال في عام ٢٠١٥م بانخفاض قدره ٠,١ مليون ريال (أي بنسبة انخفاض قدرها ٢٪)، وذلك رغم نمو نشاط الشركة ويعود ذلك إلى إعادة هيكلة قسم المبيعات والتسويق التي قامت بها إدارة الشركة في عام ٢٠١٥م والتي انجرت عنها مصاريف نهاية خدمة في عام ٢٠١٥م لم تتكرر في عام ٢٠١٦م.

ارتفعت مصروفات البيع والتسويق لتبلغ ٥,٧ مليون ريال في عام ٢٠١٧م مقارنة بمبلغ ٤,٤ مليون ريال في عام ٢٠١٦م بارتفاع قدره ١,٣ مليون ريال (أي بنسبة ارتفاع قدرها ٣٠٪)، ويعود ذلك إلى النمو المستمر في نشاط الشركة وارتفاع عدد الموظفين، حيث بلغ عدد الموظفين ٢٢ موظف كما في ٣١ ديسمبر ٢٠١٦م مقارنة بـ ٢٩ موظف كما في ٣١ ديسمبر ٢٠١٧م.

١٨-٥-٥ المصروفات العمومية والإدارية لعمليات التأمين

٢٦- الجدول رقم (٥-١٧): المصروفات العمومية والإدارية لعمليات التأمين للسنوات المنتهية في ٣١ ديسمبر ٢٠١٥م و٢٠١٦م و٢٠١٧م

معدل النمو السنوي المركب ٢٠١٥-٢٠١٧م	السنة المنتهية في ٣١ ديسمبر			بالآلاف الريالات سعودية
	٢٠١٧م	٢٠١٦م	٢٠١٥م	
	(مدققة)	(مدققة)	(مدققة)	
٧,٧%	٣١,٣٨٧	٢٨,٠٦٥	٢٧,٠٥٦	تكاليف الموظفين
٨٠,٢%	٩,٨٩٦	١,٧٤٦	٣,٠٤٨	مخصص ديون مشكوك في تحصيلها
(٦٠,٦%)	٤٨٤	١,٢٦٢	٣,١٢٢	الاستهلاك
(٣٥,٩%)	١,٩٧٣	٥,٢١٩	٤,٨٠٤	الإطفاء
٤,٢%	٢,٢٦٠	٢,١٢٩	٢,٠٨٢	الإيجار
٠,٢%	٩٢٩	٨٢٣	٩٢٥	أتعاب قانونية ومهنية
(٣٥,٥%)	١,٢٢٤	١,٣٢٣	٢,٩٤٢	تكاليف إصلاح وصيانة
٢٢,٧%	٣,٤٢٧	٣,٠٦٤	٢,٢٣٨	أخرى
٥,٦%	٥١,٥٨٠	٤٣,٦٣١	٤٦,٢١٧	الإجمالي

المصدر: إدارة الشركة

تكاليف الموظفين

تكاليف الموظفين المضمنة في المصروفات العمومية والإدارية لعمليات التأمين تشمل موظفي جميع أقسام الشركة باستثناء قسم المبيعات والتسويق.

ارتفعت تكاليف الموظفين لتبلغ ٢٨,١ مليون ريال في عام ٢٠١٦م مقارنة بمبلغ ٢٧,١ مليون ريال في عام ٢٠١٥م بارتفاع قدره ١ مليون ريال (أي بنسبة ارتفاع قدرها ٤٪). ويعود ذلك إلى زيادة عدد الموظفين حيث بلغ عدد الموظفين ١١٤ موظف (في جميع الأقسام باستثناء قسم المبيعات والتسويق) كما في ٢١ ديسمبر ٢٠١٦م مقارنة بـ ١٠٠ موظف كما في ٢١ ديسمبر ٢٠١٦م.

ارتفعت تكاليف الموظفين لتبلغ ٣١,٤ مليون ريال في عام ٢٠١٧م مقارنة بمبلغ ٢٨,١ مليون ريال في عام ٢٠١٦م بارتفاع قدره ٣,٣ مليون ريال (أي بنسبة ارتفاع قدرها ١٢٪). ويعود ذلك إلى زيادة عدد الموظفين حيث بلغ عدد الموظفين ١١٤ (في جميع أقسام الشركة باستثناء قسم المبيعات والتسويق) موظف كما في ٢١ ديسمبر ٢٠١٦م مقارنة بـ ١٣٧ موظف كما في ٢١ ديسمبر ٢٠١٧م.

الزيادة في عدد الموظفين في الشركة في عام ٢٠١٦م و٢٠١٧م واكبت نمو نشاط الشركة في هذه السنوات والذي استوجب تعيين عدد جديد من الموظفين خاصة في قسم إدارة المطالبات.

مخصص ديون مشكوك في تحصيلها

انخفض مخصص ديون مشكوك في تحصيلها ليبلغ ١,٧ مليون ريال عام ٢٠١٦م مقارنة بمبلغ ٣,٠ مليون ريال في عام ٢٠١٥م، ويعود ذلك إلى زيادة التحصيل خلال السنة وسياسة التقليل من المخاطر الائتمانية المتبعة من قبل الشركة.

ارتفع مخصص ديون مشكوك في تحصيلها ليبلغ ٩,٩ مليون ريال في عام ٢٠١٧م مقارنة بمبلغ ١,٧ مليون ريال في عام ٢٠١٦م، ويعود ذلك إلى زيادة الفترة الائتمانية الممنوحة للعملاء.

الاستهلاك

انخفض مصروف الاستهلاك من ٣,١ مليون ريال في عام ٢٠١٥م إلى ٠,٥ مليون ريال في عام ٢٠١٧م، ويعود ذلك إلى وجود أصول مهلكة دفترية.

الإطفاء

ارتفع مصروف الإطفاء ليبلغ ٥,٢ مليون ريال في عام ٢٠١٦م مقارنة بمبلغ ٤,٨ مليون ريال في عام ٢٠١٥م، ويعود ذلك إلى إضافات خلال السنة بمبلغ ٢ مليون ريال تتمثل في برنامج (تشفى).

انخفض مصروف الإطفاء ليبلغ ٢,٠ مليون ريال في عام ٢٠١٧م مقارنة بمبلغ ٥,٢ مليون ريال في عام ٢٠١٦م، ويعود ذلك أساساً إلى الانتهاء من إطفاء أصول غير ملموسة في عام ٢٠١٧م ومنها نظام الحساب الآلي ميدناكست (Mednext) والذي بلغت تكلفته ١٥ مليون ريال.

الإيجار

تتمثل الإيجارات في تكاليف إيجار المباني الإدارية ومقرات الشركة. ارتفعت تكاليف الإيجار بشكل طفيف من ٢,١ مليون ريال في عام ٢٠١٥م إلى ٢,٣ مليون ريال في عام ٢٠١٧م، ويعود ذلك إلى الارتفاع التدريجي في قيمة الإيجار.

أتعاب قانونية ومهنية

تتعلق الأتعاب القانونية والمهنية بتكاليف الاستشارات وأتعاب مدققي الحسابات وغيرها.

انخفضت الأتعاب القانونية والمهنية لتبلغ ٠,٨ مليون ريال في عام ٢٠١٦م مقارنة بمبلغ ٠,٩ مليون ريال في عام ٢٠١٥م، ويعود ذلك إلى مصاريف تم دفعها لمستشار خارجي في عام ٢٠١٥م بقيمة مائة وعشرون ألف ريال قبل أن يتم تعيين موظف في منصب مدير التأمين الطبي.

ارتفعت الأتعاب القانونية والمهنية لتبلغ ٠,٩ مليون ريال في عام ٢٠١٧م مقارنة بمبلغ ٠,٨ مليون ريال في عام ٢٠١٦م، ويعود ذلك إلى ارتفاع مصاريف الاستشارات الاكتوارية.

تكاليف إصلاح وصيانة

انخفضت تكاليف إصلاح وصيانة من ٢,٩ مليون ريال في عام ٢٠١٥م إلى ١,٢ مليون ريال في عام ٢٠١٧م، ويعود ذلك إلى سياسة الشركة في تخفيض المصروفات.

مصروفات أخرى

تتعلق المصروفات الأخرى بشكل رئيسي بمستلزمات الكمبيوتر والهاتف والفاكس والإنترنت، ومصروفات المطبوعات والأمن والنظافة والكهرباء.

ارتفعت المصروفات الأخرى لتبلغ ٣,١ مليون ريال في عام ٢٠١٦م مقارنة بمبلغ ٢,٢ مليون ريال في عام ٢٠١٥م، ويعود ذلك أساساً إلى ارتفاع مصاريف الهاتف والفاكس والإنترنت بمبلغ مائة وستون ألف ريال وارتفاع مصاريف الكهرباء بمبلغ مائتان وأربعة وعشرون ألف ريال وارتفاع رسوم الاشتراك بمبلغ مائة وأربعة وثمانون ألف ريال.

ارتفعت الأتعاب القانونية والمهنية لتبلغ ٣,٤ مليون ريال في عام ٢٠١٧م مقارنة بمبلغ ٣,١ مليون ريال في عام ٢٠١٦م، ويعود ذلك أساساً إلى ارتفاع مصروفات المطبوعات نظراً لنمو نشاط الشركة.

١٩-٥-٥ العجز من عمليات التأمين

انخفض العجز من عمليات التأمين ليلج ٢٨,٦ مليون ريال في عام ٢٠١٦م مقارنة بمبلغ ٤٧,٥ مليون ريال في عام ٢٠١٥م بانخفاض قدره ١٨,٩ مليون ريال (أي بنسبة انخفاض قدرها ٤٠٪)، ويعود ذلك إلى نمو نشاط الشركة وارتفاع صافي نتيجة الاكتتاب بمبلغ ١٦,٦ مليون ريال، وانخفاض الإيرادات الأخرى بمبلغ ٠,٤ مليون ريال، وانخفاض مصروفات البيع والتسويق بمبلغ ٠,١ مليون ريال، وانخفاض المصروفات الإدارية والعمومية بمبلغ ٢,٦ مليون ريال.

استمر انخفاض العجز من عمليات التأمين في عام ٢٠١٧م ليلج ١٦,٥ مليون ريال مقارنة بمبلغ ٢٨,٦ مليون ريال في عام ٢٠١٦م بانخفاض قدره ١٢,٢ مليون ريال (أي بنسبة انخفاض قدرها ٤٣٪)، ويعود ذلك إلى استمرار نمو نشاط الشركة وارتفاع صافي نتيجة الاكتتاب بمبلغ ٢١,٣ مليون ريال، وذلك رغم انخفاض الإيرادات الأخرى بمبلغ ٠,٥ مليون ريال، وارتفاع مصروفات البيع والتسويق بمبلغ ١,٢ مليون ريال، وارتفاع المصروفات الإدارية والعمومية بمبلغ ٧,٩ مليون ريال.

٢٠-٥-٥ المصروفات الإدارية والعمومية لعمليات المساهمين

٢٧- الجدول رقم (٥-١٨): المصروفات العمومية والإدارية لعمليات المساهمين للسنوات المنتهية في ٣١ ديسمبر ٢٠١٥م و٢٠١٦م و٢٠١٧م

معدل النمو السنوي المركب ٢٠١٥م-٢٠١٧م	السنة المنتهية في ٣١ ديسمبر			بالآلاف الريالات سعودية
	٢٠١٧م (مدققة)	٢٠١٦م (مدققة)	٢٠١٥م (مدققة)	
(١٠٠٪)	-	-	٩٦	مصروفات نظامية
١,٢٪	٦٥٧	١,٣٩٣	٦٤١	أتعاب قانونية ومهنية
(٤٢,٥٪)	٢٣١	٣١١	٦٩٨	مصروفات متعلقة بالاستثمار
(١٠٠٪)	-	-	٥	سفر
(٨,٥٪)	٢٥١	٣٠٠	٣٠٠	اشتراكات
١٢٨,٠٪	٧٨	٦٨	١٥	أتعاب لجان
٣,٤٪	٤٦	٨٧	٤٣	أخرى
(١٦,٢٪)	١,٢٦٣	٢,١٥٩	١,٧٩٨	الإجمالي

المصدر: إدارة الشركة

ارتفعت المصروفات العمومية والإدارية لعمليات المساهمين لتبلغ ٢,٢ مليون ريال في عام ٢٠١٦م مقارنة بمبلغ ١,٨ مليون ريال في عام ٢٠١٥م بارتفاع قدره ٠,٤ مليون ريال (أي بنسبة ارتفاع قدرها ٢٠٪)، ويعود ذلك إلى زيادة الأتعاب القانونية والمهنية المتعلقة بعملية تخفيض رأس مال الشركة من ٤٠٠ مليون ريال إلى ٢٠٠ مليون ريال والتي تمت بتاريخ ١٠/٠٦/٢٠١٨م.

انخفضت المصروفات العمومية والإدارية لعمليات المساهمين لتبلغ ١,٣ مليون ريال في عام ٢٠١٧م مقارنة بمبلغ ٢,٢ مليون ريال في عام ٢٠١٦م بانخفاض قدره ٠,٩ مليون ريال (أي بنسبة انخفاض قدرها ٤٢٪)، ويعود ذلك إلى اتجاه الشركة إلى تخفيض المصروفات وبالأخص المصروفات القانونية والمهنية.

٢١-٥-٥ (خسارة) / دخل استثمار

ارتفع دخل الاستثمار ليبلغ ٥,٠ مليون ريال في عام ٢٠١٦م مقارنة بخسائر استثمار بمبلغ ٢,٧ مليون ريال في عام ٢٠١٥م بارتفاع قدره ٧,٧ مليون ريال (أي بنسبة ارتفاع قدرها ٢٨٦٪)، ويعود ذلك إلى تحقيق أرباح من بيع استثمارات وقدرها ٤,٢ مليون ريال، بالإضافة إلى ارتفاع في القيمة العادلة للاستثمارات القائمة في ٣١ ديسمبر ٢٠١٦م بمبلغ ٠,٨ مليون ريال، بينما قامت الشركة في عام ٢٠١٥م بتحقيق أرباح من بيع استثمارات وقدرها ٢,١ مليون ريال، وبالمقابل الشركة سجلت خسائر من إعادة تقييم الاستثمارات القائمة في ٣١ ديسمبر ٢٠١٥م بمبلغ ٤,٨ مليون ريال.

انخفض دخل الاستثمار ليبلغ ٣,٢ مليون ريال في عام ٢٠١٧م مقارنة بمبلغ ٥,٠ مليون ريال في عام ٢٠١٦م بانخفاض قدره ١,٨ مليون ريال (أي بنسبة انخفاض قدرها ٣٦٪)، ويعود ذلك إلى تحقيق أرباح من بيع استثمارات وقدرها ٣,١ مليون ريال، بالإضافة إلى ارتفاع في القيمة العادلة للاستثمارات القائمة في ٣١ ديسمبر ٢٠١٧م بمبلغ ٠,١ مليون ريال، بينما قامت الشركة في عام ٢٠١٦م بتحقيق أرباح من بيع استثمارات وقدرها ٢,١ مليون ريال وتسجيل أرباح من إعادة تقييم الاستثمارات القائمة في ٣١ ديسمبر ٢٠١٦م بمبلغ ٠,٨ مليون ريال.

٢٢-٥-٥ الزكاة

تم تحميل مخصص الزكاة وضريبة الدخل في عام ٢٠١٥م و٢٠١٦م على قائمة الدخل الشامل، في حين تم تحميله في عام ٢٠١٧م على قائمة التغييرات في حقوق المساهمين وذلك طبقاً لتعليمات مؤسسة النقد العربي السعودي المتعلقة بمعالجة الزكاة وضريبة الدخل.

بناء على توصية مستشار الشركة في مجال الزكاة والضريبة، تم تكوين مخصص للزكاة وضريبة الدخل بمبلغ ١,٨ مليون ريال في عام ٢٠١٥م، وبمبلغ ٢,٧ مليون ريال في عام ٢٠١٦م وبمبلغ ٢,٣ مليون ريال في عام ٢٠١٧م.

٦-٥ قائمة المركز المالي كما في ٣١ ديسمبر ٢٠١٥م و٢٠١٦م و٢٠١٧م

٢٨- الجدول رقم (٥-١٩): قائمة المركز المالي كما في ٣١ ديسمبر ٢٠١٥م و٢٠١٦م و٢٠١٧م

كما في ٣١ ديسمبر			بآلاف الريالات سعودية
٢٠١٧م	٢٠١٦م	٢٠١٥م	
(مدققة)	(مدققة)	(مدققة)	
موجودات عمليات التأمين			
٣٢,٢٨٩	٥,٩٥٤	٩٠٣	النقد وما في حكمه
١١٤,٨٩٠	٥٠,٨٦١	٢١,٩٣٤	ذمم أقساط تأمين مدينة، صافي
٣٧,٢٠٣	٢٣,٩٩٤	١٧,٤٠٥	مبالغ مستحقة القبض من عمليات المساهمين
٤,٠٠٨	١٤,١٧٣	٤,٧٦٦	ذمم مدينة لمعيدي التأمين
-	٩,٤٢٤	١٣,٦٢٥	حصة معيدي التأمين من الأقسام غير المكتسبة
٧٩٨	١١,٤٣٨	٧,١٤٦	حصة معيدي التأمين من المطالبات تحت التسوية
٨,٩٢٤	٢,٥١١	١,٣٥٩	تكاليف اقتناء وثائق تأمين مؤجلة
٢٧,٨٠٦	٢,٨٠٦	٢,٣٩٠	مبالغ مدفوعة مقدماً وموجودات أخرى
١,٣٩٦	٣,٣٠٢	٦,٤٨٤	موجودات غير الملموسة
١,٩٣٠	١,٣٦٦	٢,٤٦١	أثاث وتجهيزات ومعدات مكتبية
٢٢٩,٣٤٤	١٢٥,٨٢٩	٧٨,٤٧٣	مجموع موجودات عمليات التأمين
موجودات المساهمين			
٤٢٣	٩٢,٧٠٦	٥٨,١١٠	نقد وما في حكمه
١٣٤,٨٦٣	٤٣,٨١٠	٥٤,٧٠٠	ودائع مراوحة
٣٤,٤٨٩	٣٤,٩٩٢	٦٩,٨٦٦	استثمارات
٩٢١	١,١٢٥	٣١٠	مبالغ مدفوعة مقدماً وموجودات أخرى
١,٤٦٠	١,٤١١	٨٠٢	عمولة مستحقة عن وديعة نظامية
٣٠,٠٠٠	٣٠,٠٠٠	٤٠,٠٠٠	وديعة نظامية
٢٠٢,١٥٦	٢٠٤,٠٤٤	٢٢٣,٧٨٨	مجموع موجودات المساهمين
٤٣١,٥٠٠	٣٢٩,٨٧٣	٣٠٢,٢٦١	مجموع الموجودات
مطلوبات عمليات التأمين			
١٤٨,٣٧٧	٦٤,٧٤٠	٣٤,٢١٢	أقساط تأمين غير مكتسبة
٤٩,١٣٧	٢٧,٤٢٠	١٧,٥٥٩	مطالبات تحت التسوية واحتياطيات فنية أخرى

كما في ٣١ ديسمبر			بآلاف الريالات سعودية	
٢٠١٧م	٢٠١٦م	٢٠١٥م		
(مدققة)	(مدققة)	(مدققة)		
٤,٨٨١	١٧,٥٠٩	١٤,٢٥٧		رصيد دائن لمعيدي التأمين
٢٦,٩٤٩	١٦,١٦٠	١٢,٣٤٥		مصروفات مستحقة ومطلوبات أخرى
٢٢٩,٣٤٤	١٢٥,٨٢٩	٧٨,٤٧٣		مجموع مطلوبات عمليات التأمين
				مطلوبات وحقوق المساهمين
				مطلوبات المساهمين
٢٦٧	١٩٣	٤٥٠		مصروفات مستحقة ومطلوبات أخرى
٨,٢٩٨	٦,٦٩٩	٤,٨٦٠		زكاة مستحقة
٣٧,٢٠٣	٢٣,٩٩٤	١٧,٤٠٥		مبالغ مستحقة لعمليات التأمين
١,٤٦٠	١,٤١١	٨٠٢		عمولة مستحقة عن وديعة نظامية مستحقة الدفع إلى مؤسسة التقيد
٤٧,٢٢٨	٣٢,٢٩٧	٢٣,٥١٧		مجموع مطلوبات المساهمين
				حقوق المساهمين
٢٠٠,٠٠٠	٢٠٠,٠٠٠	٤٠٠,٠٠٠		رأس المال
(٤٥,٠٧٢)	(٢٨,٢٥٣)	(١٩٩,٧٢٩)		خسائر متراكمة
١٥٤,٩٢٨	١٧١,٧٤٧	٢٠٠,٢٧١		مجموع حقوق المساهمين
٢٠٢,١٥٦	٢٠٤,٠٤٤	٢٢٣,٧٨٨		مجموع مطلوبات المساهمين وحقوق المساهمين
٤٣١,٥٠٠	٣٢٩,٨٧٣	٣٠٢,٢٦١		مجموع عمليات التأمين ومطلوبات المساهمين وحقوق المساهمين
				مؤشرات الأداء الرئيسية
(%٣,٨)	(%٨,٢)	(%١٧,١)		العائد على الموجودات
(%٨,٩)	(%١٣,٩)	(%٢٢,٧)		العائد على حقوق المساهمين

المصدر: إدارة الشركة

1-1-0 الموجودات

1-1-1-0 موجودات عمليات التأمين

النقد وما في حكمه

٢٩- الجدول رقم (٥-٢): النقد وما في حكمه كما في ٣١ ديسمبر ٢٠١٥م و٢٠١٦م و٢٠١٧م

كما في ٣١ ديسمبر			بآلاف الريالات سعودية	
٢٠١٧م	٢٠١٦م	٢٠١٥م		
(مدققة)	(مدققة)	(مدققة)		
٣٢,٣٦٠	٥,٩٣٧	٨٨٧		نقد لدى البنوك
٢٩	١٧	١٦		نقد في الصندوق
٣٢,٣٨٩	٥,٩٥٤	٩٠٣		الإجمالي

المصدر: إدارة الشركة

ارتفع النقد وما في حكمه ليبلغ ٦,٠ مليون ريال كما في ٣١ ديسمبر ٢٠١٦م مقارنة بمبلغ ٠,٩ مليون ريال كما في ٣١ ديسمبر ٢٠١٥م بارتفاع قدره ٥,١ مليون ريال (أي بنسبة ارتفاع قدرها ٥٦٧٪)، ويعود ذلك لتحسن استراتيجية التحصيل للشركة واتساع قاعدة العملاء.

استمر ارتفاع النقد وما في حكمه ليبلغ ٣٢,٤ مليون ريال كما في ٣١ ديسمبر ٢٠١٧م مقارنة بمبلغ ٦,٠ مليون ريال كما في ٣١ ديسمبر ٢٠١٦م بارتفاع قدره ٢٦,٤ مليون ريال (أي بنسبة ارتفاع قدرها ٤٤٤٪)، ويعود ذلك إلى النمو في إجمالي الأقساط المكتتبة في عام ٢٠١٧م بنسبة ١١٣٪ مقارنة بعام ٢٠١٦م. كما حصلت الشركة على مبلغ ١٠,٧ مليون ريال من شركة ميونخ ري لإعادة التأمين مقابل حصتها من المطالبات، وذلك على إثر إقبال اتفاقية إعادة التأمين النسبي، وحصلت الشركة على مبلغ ١,٧ مليون ريال من شركة آر جي آيه (RGA) لإعادة التأمين مقابل حصتها من المطالبات.

ذمم أقساط تأمين مدينة، صافي

٣٠- الجدول رقم (٥-٢١): ذمم أقساط تأمين مدينة، صافي كما في ٣١ ديسمبر ٢٠١٥م و٢٠١٦م و٢٠١٧م

كما في ٣١ ديسمبر			بآلاف الريالات سعودية
٢٠١٧م	٢٠١٦م	٢٠١٥م	
(مدققة)	(مدققة)	(مدققة)	
١٣١,٣٥٩	٥٧,٤٣٤	٢٦,٧٦١	إجمالي أقساط تأمين مستحقة القبض
(١٦,٤٦٩)	(٦,٥٧٣)	(٤,٨٢٧)	مخصص أقساط مشكوك في تحصيلها
١١٤,٨٩٠	٥٠,٨٦١	٢١,٩٣٤	ذمم أقساط تأمين مدينة، صافي

المصدر: إدارة الشركة

ارتفع صافي ذمم أقساط التأمين المدينة ليبلغ ٥٠,٩ مليون ريال كما في ٣١ ديسمبر ٢٠١٦م مقارنة بمبلغ ٢١,٩ مليون ريال كما في ٣١ ديسمبر ٢٠١٥م بارتفاع قدره ٢٩,٠ مليون ريال (أي بنسبة ارتفاع قدرها ١٣٢٪)، ويعود ذلك إلى ارتفاع أقساط التأمين المكتتبة في عام ٢٠١٦م بنسبة ٨٢٪، ومنح العملاء شروط ائتمان.

استمر ارتفاع صافي ذمم أقساط التأمين المدينة ليبلغ ١١٤,٩ مليون ريال كما في ٣١ ديسمبر ٢٠١٧م مقارنة بمبلغ ٥٠,٩ مليون ريال كما في ٣١ ديسمبر ٢٠١٦م بارتفاع قدره ٦٤ مليون ريال (أي بنسبة ارتفاع قدرها ١٢٦٪)، ويعود ذلك إلى استمرار ارتفاع أقساط التأمين المكتتبة في عام ٢٠١٧م بنسبة ١١٣٪، ومنح العملاء شروط ائتمان.

ويقدم الجدول التالي حركة مخصص الديون المشكوك في تحصيلها لذمم أقساط تأمين مدينة:

٣١- الجدول رقم (٥-٢٢): حركة مخصص الديون المشكوك في تحصيلها لذمم أقساط تأمين مدينة كما في ٣١ ديسمبر ٢٠١٥م و٢٠١٦م و٢٠١٧م

السنة المنتهية في ٣١ ديسمبر			بآلاف الريالات سعودية
٢٠١٧م	٢٠١٦م	٢٠١٥م	
(مدققة)	(مدققة)	(مدققة)	
٦,٥٧٣	٤,٨٢٧	١,٧٧٩	الرصيد في بداية السنة
٩,٨٩٦	١,٧٤٦	٣,٠٤٨	المحمل خلال السنة
١٦,٤٦٩	٦,٥٧٣	٤,٨٢٧	الرصيد في نهاية السنة

المصدر: إدارة الشركة

كما يقدم الجدول التالي أعمار الأقساط المستحقة التي لم تتخفف قيمتها الناشئة من عقود التأمين:

٣٢- الجدول رقم (٥-٢٣): أعمار الأقساط المستحقة التي لم تتخفف قيمتها الناشئة من عقود التأمين مدينة كما في ٣١ ديسمبر ٢٠١٥م و٢٠١٦م و٢٠١٧م

المجموع	فوق ١٢ شهر	فوق ٦ أشهر حتى ١٢ شهر	فوق ٣ أشهر حتى ٦ أشهر	حتى ٣ أشهر	بآلاف الريالات سعودية
٢١,٩٣٤	٤٩٢	٤,٤١٧	١٠,٦٤٣	٦,٣٨٢	٣١ ديسمبر ٢٠١٥م
٥٠,٨٦١	٤٩٤	١٠,٣٨٧	٩,٢٢٨	٣٠,٧٥٢	٣١ ديسمبر ٢٠١٦م
١١٤,٨٩٠	١,٨٤٦	٢٢,١٩٠	٢٠,٠٣٤	٧٠,٨٢٠	٣١ ديسمبر ٢٠١٧م

المصدر: إدارة الشركة

تم اعتبار الأرصدة حتى ثلاثة أشهر بأنها لم تتجاوز مدة استحقاقها ولم تتخفف قيمتها. الأرصدة فوق الثلاثة أشهر تجاوزت مدة استحقاقها لكن لم تتخفف قيمتها، من المتوقع بناء على الخبرة السابقة أن يتم استرداد جميع الذمم المدينة التي لم تتخفف قيمتها. كما تجدر الإشارة إلى أنه ليس من الممارسة المتبعة لدى الشركة أن تحصل على ضمانات علي ذممها المدينة.

وفيما يتعلق بالأقساط مستحقة القبض، مثل حساب أكبر عشرة عملاء للشركة ما نسبته نسبة ٢٧٪ من الرصيد كما في ٣١ ديسمبر ٢٠١٧م، ٥٠٪ كما في ٣١ ديسمبر ٢٠١٦م و٦٧٪ كما في ٣١ ديسمبر ٢٠١٥م.

مبالغ مستحقة القبض من عمليات المساهمين

ارتفعت المبالغ المستحقة من عمليات المساهمين لتبلغ ٢٤,٠ مليون ريال كما في ٣١ ديسمبر ٢٠١٦م مقارنة بمبلغ ١٧,٤ مليون ريال كما في ٣١ ديسمبر ٢٠١٥م بارتفاع قدره ٦,٦ مليون ريال (أي بنسبة ارتفاع قدرها ٣٨٪)، ويعود ذلك إلى الخسائر الناتجة من عمليات التأمين في عام ٢٠١٦م والتي بلغت قيمتها ٢٨,٦٣ مليون ريال.

استمر ارتفاع المبالغ المستحقة من عمليات المساهمين لتبلغ ٢٧,٢ مليون ريال كما في ٣١ ديسمبر ٢٠١٧م مقارنة بمبلغ ٢٤,٠ مليون ريال كما في ٣١ ديسمبر ٢٠١٦م بارتفاع قدره ٣,٢ مليون ريال (أي بنسبة ارتفاع قدرها ٥٥٪)، ويعود ذلك إلى الخسائر من عمليات التأمين في عام ٢٠١٧م والتي بلغت قيمتها ١٦,٤ مليون ريال.

ذمم مدينة لمعيدي التأمين

ارتفعت الذمم المدينة لمعيدي التأمين لتبلغ ١٤,١ مليون ريال كما في ٣١ ديسمبر ٢٠١٦م مقارنة بمبلغ ٤,٨ مليون ريال كما في ٣١ ديسمبر ٢٠١٥م بارتفاع قدره ٩,٤ مليون ريال (أي بنسبة ارتفاع قدرها ١٩٧٪)، ويعود ذلك إلى الزيادة في إجمالي المطالبات المدفوعة وتحمل معيدي التأمين نسبة ٥٠٪ من هذه المطالبات. وبلغت قيمة معاملات إعادة التأمين الصادرة بمبلغ ٣٠,٧ مليون ريال والمطالبات المستردة بمبلغ ٢٨,٩ مليون ريال في عام ٢٠١٦م مقارنة بمعاملات إعادة التأمين الصادرة بمبلغ ٢٨,٦ مليون ريال ومطالبات مستردة بمبلغ ١٢,٤ مليون ريال في عام ٢٠١٥م. ومثلت شركة ميونخ ري شركة إعادة التأمين الرئيسية للشركة في عام ٢٠١٥م وعام ٢٠١٦م.

انخفض رصيد الذمم المدينة لمعيدي التأمين لتبلغ ٤,٠ مليون ريال كما في ٣١ ديسمبر ٢٠١٧م مقارنة بمبلغ ١٤,١ مليون ريال كما في ٣١ ديسمبر ٢٠١٦م بانخفاض قدره ١٠,١ مليون ريال (أي بنسبة انخفاض قدرها ٧٢٪)، ويعود ذلك إلى تغيير اتفاقيات إعادة التأمين اعتباراً من ١ أكتوبر ٢٠١٦م إلى تأمين فائض الخسارة.

حصة معيدي التأمين من الأقساط غير المكتسبة

انخفضت حصة معيدي التأمين من الأقساط غير المكتسبة لتبلغ ٩,٤ مليون ريال كما في ٣١ ديسمبر ٢٠١٦م مقارنة بمبلغ ١٢,٦ مليون ريال كما في ٣١ ديسمبر ٢٠١٥م بانخفاض قدره ٤,٢ مليون ريال (أي بنسبة انخفاض قدرها ٣١٪)، ويعود ذلك إلى تغيير اتفاقيات إعادة التأمين اعتباراً من ١ أكتوبر ٢٠١٦م إلى تأمين فائض الخسارة.

استمر انخفاض حصة معيدي التأمين من الأقساط غير المكتسبة لتبلغ لا شيء كما في ٣١ ديسمبر ٢٠١٧م مقارنة بمبلغ ٩,٤ مليون ريال بانخفاض قدره ٩,٤ مليون ريال (أي بنسبة انخفاض قدرها ١٠٠٪)، ويعود ذلك إلى إلغاء اتفاقية إعادة التأمين النسبية وعدم إسناد أي أقساط تأمين إلى معيدي التأمين.

حصة معيدي التأمين من المطالبات تحت التسوية

ارتفعت حصة معيدي التأمين من المطالبات تحت التسوية لتبلغ ١١,٤ مليون ريال كما في ٣١ ديسمبر ٢٠١٦م مقارنة بمبلغ ٧,١ مليون ريال كما في ٣١ ديسمبر ٢٠١٥م بارتفاع قدره ٤,٣ مليون ريال (أي بنسبة ارتفاع قدرها ٦٠٪)، ويعود ذلك إلى نمو في نشاط الشركة، بالإضافة إلى زيادة الخبر الإكتواري المستقل مخصص المطالبات المتكبدة غير المبلغ عنها وذلك لتغطية مخاطر المطالبات.

انخفضت حصة معيدي التأمين من المطالبات تحت التسوية لتبلغ ٠,٨ مليون ريال كما في ٣١ ديسمبر ٢٠١٧م مقارنة بمبلغ ١١,٤ مليون ريال كما في ٣١ ديسمبر ٢٠١٦م بانخفاض قدره ١٠,٦ مليون ريال (أي بنسبة انخفاض قدرها ٩٣٪) بناء على توصية الخبر الإكتواري المستقل وذلك نتيجة إلغاء اتفاقيات إعادة التأمين النسبية في عام ٢٠١٦م.

تكاليف اقتناء وثائق تأمين مؤجلة

٣٤- الجدول رقم (٥-٢٤): حركة تكاليف اقتناء وثائق تأمين مؤجلة للسنوات ٢٠١٥م و٢٠١٦م و٢٠١٧م

السنة المنتهية في ٣١ ديسمبر			بالآلاف الريالات سعودية
٢٠١٧م	٢٠١٦م	٢٠١٥م	
(مدققة)	(مدققة)	(مدققة)	
٢,٥١١	١,٣٥٩	٣٨١	الرصيد في بداية السنة
١٦,٣٢٣	٥,٢٦٧	٣,٧٨٠	إضافات خلال السنة
(٩,٩١٠)	(٤,١١٥)	(٢,٨٠٢)	إطفاء خلال السنة
٨,٩٢٤	٢,٥١١	١,٣٥٩	الرصيد في نهاية السنة

المصدر: إدارة الشركة

ارتفعت تكاليف اقتناء وثائق تأمين مؤجلة لتبلغ ٢,٥ مليون ريال كما في ٣١ ديسمبر ٢٠١٦م مقارنة بمبلغ ١,٤ مليون ريال كما في ٣١ ديسمبر ٢٠١٥م بارتفاع قدره ١,٢ مليون ريال (أي بنسبة ارتفاع قدرها ٨٥٪)، ويعود ذلك إلى نمو في نشاط الشركة، بالإضافة إلى زيادة التحصيل وبالتالي زيادة العمولات المدفوعة.

استمر ارتفاع تكاليف اقتناء وثائق تأمين مؤجلة لتبلغ ٨,٩ مليون ريال كما في ٣١ ديسمبر ٢٠١٧م مقارنة بمبلغ ٢,٥ مليون ريال كما في ٣١ ديسمبر ٢٠١٦م بارتفاع قدره ٦,٤ مليون ريال (أي بنسبة ارتفاع قدرها ٢٥٥٪)، ويعود ذلك إلى استمرار نمو نشاط الشركة وزيادة عمولات وسطاء التأمين.

مبالغ مدفوعة مقدما وموجودات أخرى

٣٤- الجدول رقم (٥-٢٥): مبالغ مدفوعة مقدما وموجودات أخرى كما في ٣١ ديسمبر ٢٠١٥م و٢٠١٦م و٢٠١٧م

كما في ٣١ ديسمبر			بآلاف الريالات سعودية
٢٠١٧م	٢٠١٦م	٢٠١٥م	
(مدققة)	(مدققة)	(مدققة)	
١,٦٩٦	١,٠٢٩	٧٧٣	مبالغ مدفوعة مقدماً
٢,٧٩٨	٧٩	-	موردون دفعات مقدمة
٦,٧٠٥	-	-	ضريبة مدخلات على القيمة المضافة
١٣,٠٤٥	٥٠٠	٥٠٠	تأمين خطابات ضمان
٣,٥٦٢	١,١٩٨	١,١١٧	أخرى
٢٧,٨٠٦	٢,٨٠٦	٢,٣٩٠	الرصيد في نهاية السنة

المصدر: إدارة الشركة

ارتفعت مبالغ مدفوعة مقدما وموجودات أخرى لتبلغ ٢,٨ مليون ريال كما في ٣١ ديسمبر ٢٠١٦م مقارنة بمبلغ ٢,٤ مليون ريال كما في ٣١ ديسمبر ٢٠١٥م بارتفاع قدره ٠,٤ مليون ريال (أي بنسبة ارتفاع قدرها ١٧٪)، ويعود ذلك إلى زيادة المصروفات المدفوعة مقدماً بمبلغ ٠,٤ مليون ريال.

استمر ارتفاع مبالغ مدفوعة مقدما وموجودات أخرى لتبلغ ٢٧,٨ مليون ريال كما في ٣١ ديسمبر ٢٠١٧م مقارنة بمبلغ ٢,٨ مليون ريال كما في ٣١ ديسمبر ٢٠١٦م بارتفاع قدره ٢٥ مليون ريال (أي بنسبة ارتفاع قدرها ٨٩١٪)، ويعود ذلك إلى إثبات ضريبة قيمة مضافة بمبلغ ٦,٧ مليون ريال ضمن احتياطي أقساط تأمين غير مكتسبة كما في ٣١ ديسمبر ٢٠١٧م، وذلك حسب متطلبات الهيئة العامة للزكاة والدخل. بالإضافة إلى ارتفاع الإيجار المدفوع مقدماً للمكاتب الجديدة للشركة بمبلغ ٠,٧ مليون ريال، وارتفاع الدفعات المقدمة للموردين بمبلغ ٢,٧ مليون ريال، وارتفاع خطابات الضمان بمبلغ ١٢,٥ مليون ريال، وارتفاع الموجودات الأخرى بمبلغ ٢,٤ مليون ريال.

موجودات غير الملموسة، الصافي

٣٥- الجدول رقم (٥-٢٦): موجودات غير الملموسة، الصافي كما في ٣١ ديسمبر ٢٠١٥م و٢٠١٦م و٢٠١٧م

كما في ٣١ ديسمبر			بآلاف الريالات سعودية
٢٠١٧م	٢٠١٦م	٢٠١٥م	
(مدققة)	(مدققة)	(مدققة)	
			التكلفة:
٢١,٢٨٤	١٩,٢٤٧	١٨,٨٨٨	الرصيد بداية السنة
٦٧	٢,٠٣٧	٣٥٩	إضافات خلال السنة
٢١,٣٥١	٢١,٢٨٤	١٩,٢٤٧	الرصيد في نهاية السنة
			الإطفاء:
١٧,٩٨٢	١٢,٧٦٣	٧,٩٥٩	الرصيد في بداية السنة
١,٩٧٣	٥,٢١٩	٤,٨٠٤	المحمل على السنة
١٩,٩٥٥	١٧,٩٨٢	١٢,٧٦٣	الرصيد في نهاية السنة
١,٣٩٦	٣,٣٠٢	٦,٤٨٤	صافي القيمة الدفترية

المصدر: إدارة الشركة

انخفضت الموجودات غير الملموسة لتبلغ ٢,٣ مليون ريال كما في ٣١ ديسمبر ٢٠١٦م مقارنة بمبلغ ٦,٥ مليون ريال كما في ٣١ ديسمبر ٢٠١٥م بانخفاض قدره ٣,٢ مليون ريال (أي بنسبة انخفاض قدرها ٤٩٪)، ويعود ذلك إلى اقتناء الشركة في عام ٢٠١٦م لبرنامج (تشفى) بمبلغ ٢,٠ مليون ريال وإطفاء خلال السنة بمبلغ ٥,٢ مليون ريال.

استمر الانخفاض في صافي الموجودات غير الملموسة لتبلغ ١,٤ مليون ريال كما في ٣١ ديسمبر ٢٠١٧م مقارنة بمبلغ ٣,٢ مليون ريال كما في ٣١ ديسمبر ٢٠١٦م بانخفاض قدره ١,٩ مليون ريال (أي بنسبة انخفاض قدرها ٥٨٪)، ويعود ذلك إلى إطفاء خلال السنة بمبلغ ١,٩ مليون ريال وإضافات خلال السنة بمبلغ ٠,٧ مليون ريال.

أثاث وتجهيزات ومعدات مكتبية، صافي

٣٦- الجدول رقم (٥-٢٧): حركة أثاث وتجهيزات ومعدات مكتبية للسنوات ٢٠١٥م و٢٠١٦م و٢٠١٧م

المجموع	أثاث وتجهيزات مكتبية	سيارات	معدات حساب آلي	تحسينات على العقارات المستأجرة	بالآلاف ريال سعودي
التكلفة:					
١٥,٢٤٥	٢,٢٩٤	٢٩٤	٨,٤٧٤	٤,٠٨٣	الرصيد في ١ يناير ٢٠١٥م
١٣٧	-	-	٧٣	٦٤	إضافات خلال السنة
١٥,٣٨٢	٢,٣٩٤	٢٩٤	٨,٥٤٧	٤,١٤٧	الرصيد في ٣١ ديسمبر ٢٠١٥م
١٦٧	١٥	-	١٣٤	١٨	إضافات خلال السنة
١٥,٥٤٩	٢,٤٠٩	٢٩٤	٨,٦٨١	٤,١٦٥	الرصيد في ٣١ ديسمبر ٢٠١٦م
١,٠٤٨	١٥٧	٣٣٩	٣١٢	٢٥٠	إضافات خلال السنة
(١٨٤)	-	(١٨٤)	-	-	الإستبعادات خلال السنة
١٦,٤١٣	٢,٥٦٦	٤٤٩	٨,٩٩٣	٤,٤٠٥	الرصيد في ٣١ ديسمبر ٢٠١٧م
الاستهلاك المتراكم:					
٩,٧٩٩	٧٦٣	١٧٤	٥,٥٩٨	٣,٢٦٤	الرصيد في ١ يناير ٢٠١٥م
٣,١٢٢	٣١٨	٦٢	٢,١٢٨	٦١٤	إضافات خلال السنة
١٢,٩٢١	١,٠٨١	٢٣٦	٧,٧٢٦	٣,٨٧٨	الرصيد في ٣١ ديسمبر ٢٠١٥م
١,٢٦٢	٢٧٣	٥٨	٧٧١	١٦٠	إضافات خلال السنة
١٤,١٨٣	١,٣٥٤	٢٩٤	٨,٤٩٧	٤,٠٣٨	الرصيد في ٣١ ديسمبر ٢٠١٦م
٤٨٤	٢٢٢	٥٣	٩١	١١٨	إضافات خلال السنة
(١٨٤)	-	(١٨٤)	-	-	الإستبعادات خلال السنة
١٤,٤٨٣	١,٥٧٦	١٦٣	٨,٥٨٨	٤,١٥٦	الرصيد في ٣١ ديسمبر ٢٠١٧م
صافي القيمة الدفترية:					
٢,٤٦١	١,٣١٣	٥٨	٨٢١	٢٦٩	٣١ ديسمبر ٢٠١٥م
١,٣٦٦	١,٠٥٥	-	١٨٤	١٢٧	٣١ ديسمبر ٢٠١٦م
١,٩٣٠	٩٨٩	٢٨٦	٤٠٥	٢٤٩	٣١ ديسمبر ٢٠١٧م

المصدر: إدارة الشركة

انخفضت قيمة الأثاث والتجهيزات والمعدات المكتبية لتبلغ ١,٤ مليون ريال كما في ٣١ ديسمبر ٢٠١٦م مقارنة بمبلغ ٢,٥ مليون ريال كما في ٣١ ديسمبر ٢٠١٥م بانخفاض قدره ١,١ مليون ريال (أي بنسبة انخفاض قدرها ٤٤٪)، ويعود ذلك إلى إضافات خلال السنة بمبلغ ٠,٢ مليون ريال واستهلاك خلال السنة بمبلغ ١,٣ مليون ريال.

ارتفعت قيمة الأثاث والتجهيزات والمعدات المكتبية لتبلغ ١,٩ مليون ريال كما في ٣١ ديسمبر ٢٠١٧م مقارنة بمبلغ ١,٤ مليون ريال كما في ٣١ ديسمبر ٢٠١٦م بارتفاع قدره ٠,٦ مليون ريال (أي بنسبة ارتفاع قدرها ٤٣٪)، ويعود ذلك إلى إضافات خلال السنة بمبلغ ١,١ مليون ريال واستهلاك خلال السنة بمبلغ ٠,٥ مليون ريال.

٢-١-٦-٥ موجودات عمليات المساهمين

النقد وما في حكمه

٣٧- الجدول رقم (٥-٢٨): النقد وما في حكمه كما في ٣١ ديسمبر ٢٠١٥م و٢٠١٦م و٢٠١٧م

كما في ٣١ ديسمبر			بالآلاف الريالات سعودية
٢٠١٧م	٢٠١٦م	٢٠١٥م	
(مدققة)	(مدققة)	(مدققة)	
٢٧	١٠,٠٢٢	٣٧	النقد لدى البنوك
٣٩٦	٨٢,٦٧٤	٥٨,٠٧٣	ودائع مراجعة
٤٢٣	٩٢,٧٠٦	٥٨,١١٠	الرصيد في نهاية السنة

المصدر: إدارة الشركة

ارتفع النقد وما في حكمه ليبلغ ٩٢,٧ مليون ريال كما في ٣١ ديسمبر ٢٠١٦م مقارنة بمبلغ ٥٨,١ مليون ريال كما في ٣١ ديسمبر ٢٠١٥م بارتفاع قدره ٢٤,٦ مليون ريال (أي بنسبة ارتفاع قدرها ٦٠٪)، ويعود ذلك إلى تحويل مبلغ ١٠ مليون ريال من حساب الوديعة النظامية نتيجة تخفيض رأس مال الشركة من ٤٠٠ مليون ريال إلى ٢٠٠ مليون ريال، وذلك بعد موافقة مؤسسة النقد العربي السعودي. كما بلغت المتحصلات من بيع استثمارات في صناديق بلاك روك العالمية ٢٤ مليون ريال وتم استثمار تلك المتحصلات في ودائع مربحة قصيرة الأجل.

انخفض النقد وما في حكمه ليبلغ ٠,٤ مليون ريال كما في ٣١ ديسمبر ٢٠١٧م مقارنة بمبلغ ٩٢,٧ مليون ريال كما في ٣١ ديسمبر ٢٠١٦م بانخفاض قدره ٩٢,٣ مليون ريال (أي بنسبة انخفاض قدرها ١٠٠٪)، ويعود ذلك بشكل أساسي إلى قيام إدارة الشركة في استثمار النقد المتاح في ودائع مربحة طويلة الأجل ذات عائد مرتفع.

ودائع مربحة

انخفضت ودائع مربحة لتبلغ ٤٣,٨ مليون ريال كما في ٣١ ديسمبر ٢٠١٦م مقارنة بمبلغ ٥٤,٧ مليون ريال كما في ٣١ ديسمبر ٢٠١٥م بانخفاض قدره ١٠,٩ مليون ريال (أي بنسبة انخفاض قدرها ٢٠٪)، ويعود ذلك إلى تصفية المبلغ لتغطية العجز الناتج عن عمليات التأمين في عام ٢٠١٦م.

ارتفعت ودائع مربحة لتبلغ ١٣٤,٩ مليون ريال كما في ٣١ ديسمبر ٢٠١٧م مقارنة بمبلغ ٤٣,٨ مليون ريال كما في ٣١ ديسمبر ٢٠١٦م بارتفاع قدره ٩١,١ مليون ريال (أي بنسبة ارتفاع قدرها ٢٠٨٪)، ويعود ذلك إلى تغيير سياسة الشركة إلى الاستثمار في ودائع مربحة طويلة الأجل.

استثمارات

٣٨- الجدول رقم (٥-٢٩): الاستثمارات كما في ٣١ ديسمبر ٢٠١٥م و٢٠١٦م و٢٠١٧م

كما في ٣١ ديسمبر			بالآلاف الريالات سعودية
٢٠١٧م	٢٠١٦م	٢٠١٥م	
(مدققة)	(مدققة)	(مدققة)	
٢٦,٨٥١	٢٥,٠٢٨	٢٧,٨٨٢	استثمارات محتفظ بها حتى تاريخ الاستحقاق
٧,٦٣٨	٩,٩٦٤	٤١,٩٨٤	استثمارات بالقيمة العادلة من خلال قائمة الدخل
٣٤,٤٨٩	٣٤,٩٩٢	٦٩,٨٦٦	الرصيد في نهاية السنة

المصدر: إدارة الشركة

انخفضت الاستثمارات لتبلغ ٣٥,٠ مليون ريال كما في ٣١ ديسمبر ٢٠١٦م مقارنة بمبلغ ٦٩,٩ مليون ريال كما في ٣١ ديسمبر ٢٠١٥م بانخفاض قدره ٣٤,٩ مليون ريال (أي بنسبة انخفاض قدرها ٥٠٪)، ويعود ذلك إلى بيع استثمارات في صناديق بلاك روك العالمية بقيمة ٢٢,٢ مليون ريال في عام ٢٠١٦م وإعادة استثمارها في ودائع المربحة، بالإضافة إلى تصفية مبلغ ١١,٥ مليون ريال من استثمارات في صندوق بدر للمربحة.

استمر الانخفاض في الاستثمارات لتبلغ ٣٤,٥ مليون ريال كما في ٣١ ديسمبر ٢٠١٧م مقارنة بمبلغ ٣٥,٠ مليون ريال كما في ٣١ ديسمبر ٢٠١٦م بانخفاض قدره ٠,٥ مليون ريال (أي بنسبة انخفاض قدرها ١٪)، ويعود ذلك إلى ارتفاع في الاستثمارات المحتفظ بها حتى تاريخ استحقاقها بمبلغ ١,٨ مليون ريال وانخفاض الاستثمار بالقيمة العادلة من خلال قائمة الدخل بمبلغ ٢,٣ مليون ريال.

استثمارات محتفظ بها حتى تاريخ الاستحقاق

تتألف الاستثمارات المحتفظ بها حتى تاريخ الاستحقاق من استثمارات في سندات ذات سعر ثابت ومتغير التي يتم إدارتها بواسطة شركة سعودي الفرنسي كابيتال. ويقدم الجدول التالي الحركة في الاستثمارات المحتفظ بها حتى تاريخ الاستحقاق:

٣٩- الجدول رقم (٥-٣٠): الحركة في الاستثمارات المحتفظ بها حتى تاريخ الاستحقاق للسنوات ٢٠١٥م و٢٠١٦م و٢٠١٧م

السنة المنتهية في ٣١ ديسمبر			بالآلاف الريالات سعودية
٢٠١٧م	٢٠١٦م	٢٠١٥م	
(مدققة)	(مدققة)	(مدققة)	
٢٥,٠٢٨	٢٧,٨٨٢	٣٩,٧٤٥	الرصيد في بداية السنة
٦,٨٥١	-	-	المشتريات خلال السنة
(٤,٩٧٥)	(٢,٨١٣)	(١١,٨٧٨)	المستحق خلال السنة
(٥٣)	(٤١)	١٥	إطفاء خلال السنة - صافي
٢٦,٨٥١	٢٥,٠٢٨	٢٧,٨٨٢	الرصيد في نهاية السنة

المصدر: إدارة الشركة

استثمارات بالقيمة العادلة من خلال قائمة الدخل

٤٠- الجدول رقم (٥-٣١): الحركة في الاستثمارات بالقيمة العادلة من خلال قائمة الدخل للسنوات ٢٠١٥م و٢٠١٦م و٢٠١٧م

السنة المنتهية في ٣١ ديسمبر			بآلاف الريالات سعودية
٢٠١٧م	٢٠١٦م	٢٠١٥م	
(مدققة)	(مدققة)	(مدققة)	
٩,٩٦٤	٤١,٩٨٤	٧١,١٣٤	الرصيد في بداية السنة
١٠,٠٠٠	٦,٧٩٢	٣٥,٠٨٣	المشتريات خلال السنة
(١٢,١٩٦)	(٣٩,٦٠٠)	(٥٩,٥٥٤)	استيعادات خلال السنة
(١٣٠)	٧٨٨	(٤,٦٧٩)	التغيرات في القيمة العادلة خلال السنة - صافي
٧,٦٣٨	٩,٩٦٤	٤١,٩٨٤	الرصيد في نهاية السنة

المصدر: إدارة الشركة

ويقدم الجدول التالي تفاصيل تلك الاستثمارات:

٤١- الجدول رقم (٥-٣٢): تفاصيل الاستثمارات بالقيمة العادلة من خلال قائمة الدخل كما في ٣١ ديسمبر ٢٠١٥م و٢٠١٦م و٢٠١٧م

كما في ٣١ ديسمبر			بآلاف الريالات سعودية
٢٠١٧م	٢٠١٦م	٢٠١٥م	
(مدققة)	(مدققة)	(مدققة)	
-	-	٤٤٧	إدارة اختيارية للمحفظة
٦,٩٣٠	١,٨٠٧	١١,٠٨٩	صندوق بدر للمرابحة
-	-	٩,٨٤٦	صندوق بلاك روك العالمي
-	-	٧,٦٣٩	صندوق بلاك روك العالمي - دخل الأسهم
-	-	٤,٧٦٩	صندوق بلاك روك العالمي - المتعدد الأصول
-	٢,٥٤٢	٢,٤١١	صندوق الاستثمار السعودي في الأسهم
٧٠٨	٥,٦١٥	٥,٧٨٣	صندوق السعودي الفرنسي الخليجي للطروحات الأولية
٧,٦٣٨	٩,٩٦٤	٤١,٩٨٤	الاستثمارات بالقيمة العادلة

المصدر: إدارة الشركة

مبالغ مدفوعة مقدما وموجودات أخرى

ارتفعت المبالغ المدفوعة مقدماً والموجودات الأخرى لتبلغ ١,١ مليون ريال كما في ٣١ ديسمبر ٢٠١٦م مقارنة بمبلغ ٠,٣ مليون ريال كما في ٣١ ديسمبر ٢٠١٥م بارتفاع قدره ٠,٨ مليون ريال (أي بنسبة ارتفاع قدرها ٢٦٣٪)، ويعود ذلك إلى ارتفاع الإيرادات المستحقة.

انخفضت المبالغ المدفوعة مقدماً والموجودات الأخرى لتبلغ ٠,٩ مليون ريال كما في ٣١ ديسمبر ٢٠١٧م مقارنة بمبلغ ١,١ مليون ريال كما في ٣١ ديسمبر ٢٠١٦م بانخفاض قدره ٠,٢ مليون ريال (أي بنسبة انخفاض قدرها ١٨٪)، ويعود ذلك إلى انخفاض الإيرادات المستحقة.

عمولة مستحقة عن وديعة نظامية

ارتفعت العمولة المستحقة عن وديعة نظامية لتبلغ ١,٤ مليون ريال كما في ٣١ ديسمبر ٢٠١٦م مقارنة بمبلغ ٠,٨ مليون ريال كما في ٣١ ديسمبر ٢٠١٥م بارتفاع قدره ٠,٦ مليون ريال (أي بنسبة ارتفاع قدرها ١٧٪)، ويعود ذلك إلى الفائدة المستحقة خلال عام ٢٠١٦م.

استمر ارتفاع عمولة مستحقة عن وديعة نظامية لتبلغ ١,٥ مليون ريال كما في ٣١ ديسمبر ٢٠١٧م مقارنة بمبلغ ١,٤ مليون ريال كما في ٣١ ديسمبر ٢٠١٥م بارتفاع قدره ٠,١ مليون ريال (أي بنسبة ارتفاع قدرها ٢٪)، ويعود ذلك إلى الفائدة المستحقة خلال عام ٢٠١٧م.

وديعة نظامية

انخفضت الوديعة النظامية لتبلغ ٢٠,٠ مليون ريال كما في ٣١ ديسمبر ٢٠١٦م مقارنة بمبلغ ٤٠,٠ مليون ريال كما في ٣١ ديسمبر ٢٠١٥م بانخفاض قدره ١٠ مليون ريال (أي بنسبة انخفاض قدرها ٢٥٪)، ويعود ذلك إلى انخفاض رأس مال الشركة من ٤٠٠ مليون ريال سعودي إلى ٢٠٠ مليون ريال سعودي، بالإضافة إلى تلقي الشركة موافقة من مؤسسة النقد العربي السعودي على تخفيض الوديعة النظامية إلى ٣٠ مليون ريال سعودي، وهو ما يمثل ١٥٪ من رأس مال الشركة.

لم يحدث أي تغيير في الوديعة النظامية في عام ٢٠١٧م حيث بلغ رصيد الوديعة النظامية ٣٠ مليون ريال كما في ٣١ ديسمبر ٢٠١٧م.

٢-٦-٥ المطالبات

١-٢-٦-٥ مطالبات عمليات التأمين

أقساط تأمين غير مكتسبة

ارتفعت أقساط التأمين غير المكتسبة لتبلغ ٦٤,٧ مليون ريال كما في ٣١ ديسمبر ٢٠١٦م مقارنة بمبلغ ٣٤,٣ مليون ريال كما في ٣١ ديسمبر ٢٠١٥م بارتفاع قدره ٣٠,٤ مليون ريال (أي بنسبة ارتفاع قدرها ٨٩٪)، ويعود ذلك إلى بشكل أساسي إلى الزيادة في أقساط التأمين المكتسبة بنسبة ٨٢٪ في عام ٢٠١٦م مقارنة بسنة ٢٠١٥م.

استمر ارتفاع أقساط التأمين غير المكتسبة لتبلغ ١٤٨,٤ مليون ريال كما في ٣١ ديسمبر ٢٠١٧م مقارنة بمبلغ ٦٤,٨ مليون ريال كما في ٣١ ديسمبر ٢٠١٦م بارتفاع قدره ٨٣,٦ مليون ريال (أي بنسبة ارتفاع قدرها ١٢٩٪)، ويعود ذلك إلى ارتفاع أقساط التأمين المكتسبة بنسبة ١١٣٪ في عام ٢٠١٧م مقارنة بسنة ٢٠١٦م.

مطالبات تحت التسوية واحتياطيات فنية أخرى

ارتفعت مطالبات تحت التسوية واحتياطيات فنية أخرى لتبلغ ٢٧,٤ مليون ريال كما في ٣١ ديسمبر ٢٠١٦م مقارنة بمبلغ ١٧,٥ مليون ريال كما في ٣١ ديسمبر ٢٠١٥م بارتفاع قدره ٩,٩ مليون ريال (أي بنسبة ارتفاع قدرها ٥٦٪)، ويعود ذلك إلى توصية الخبير الاكتواري المستقل بزيادة مخصص المطالبات المتكبدة غير المبلغ عنها، وذلك رغم انخفاض احتياطي عجز أقساط التأمين في عام ٢٠١٦م، حيث حققت المحفظة التأمينية للشركة نسبة خسارة قدرها ٥٤٪ في عام ٢٠١٦م مقارنة بـ ٧٧٪ في عام ٢٠١٥م.

استمر الارتفاع في مطالبات تحت التسوية واحتياطيات فنية أخرى لتبلغ ٤٩,١ مليون ريال كما في ٣١ ديسمبر ٢٠١٧م مقارنة بمبلغ ٢٧,٤ مليون ريال كما في ٣١ ديسمبر ٢٠١٦م بارتفاع قدره ٢١,٧ مليون ريال (أي بنسبة ارتفاع قدرها ٧٩٪)، ويعود ذلك إلى توصية الخبير الاكتواري المستقل بزيادة الاحتياطيات نتيجة نمو نشاط الشركة.

ويقدم الجدول التالي حركة المطالبات تحت التسوية والاحتياطيات الفنية الأخرى في عام ٢٠١٥م:

٤٢- الجدول رقم (٥-٣٣): حركة المطالبات تحت التسوية والاحتياطيات الفنية الأخرى للسنة المنتهية في ٣١ ديسمبر ٢٠١٥م

الصافي	المستحق من معيدي التأمين	الإجمالي	بالآلاف الريالات سعودية
١,٨٢٧	(١,٨٢٧)	٣,٦٥٥	احتياطي مطالبات تحت التسوية ومتكبدة لم يبلغ عنها
١,٤٣٢	-	١,٤٣٢	احتياطي عجز أقساط التأمين
٣,٢٦٠	(١,٨٢٧)	٥,٠٨٧	الرصيد في ١ يناير
(١٣,٢٠٩)	١٣,٤٤١	(٢٦,٦٥٠)	مطالبات مدفوعة
١٨,٥٢٨	(١٨,٧٦٠)	٣٧,٢٨٨	مطالبات متكبدة
١,٨٢٤	-	١,٨٢٤	احتياطي عجز أقساط التأمين
١٠,٤١٣	(٧,١٤٦)	١٧,٥٥٩	الرصيد في ٣١ ديسمبر
٧,١٤٧	(٧,١٤٦)	١٤,٢٩٣	احتياطيات مطالبات قائمة ومتكبدة لم يبلغ عنها
٣,٢٦٦	-	٣,٢٦٦	احتياطي عجز أقساط التأمين
١٠,٤١٣	(٧,١٤٦)	١٧,٥٥٩	المجموع

المصدر: إدارة الشركة

ويقدم الجدول التالي حركة المطالبات تحت التسوية والاحتياطيات الفنية الأخرى في عام ٢٠١٦م:

٤٣- الجدول رقم (٥-٣٤): حركة المطالبات تحت التسوية والاحتياطيات الفنية الأخرى للسنة المنتهية في ٣١ ديسمبر ٢٠١٦م

الصافي	المستحق من معيدي التأمين	الإجمالي	بالآلاف الريالات سعودية
٧,١٤٧	(٧,١٤٦)	١٤,٢٩٣	احتياطي مطالبات تحت التسوية ومتكبدة لم يبلغ عنها
٣,٢٦٦	-	٣,٢٦٦	احتياطي عجز أقساط التأمين
١٠,٤١٣	(٧,١٤٦)	١٧,٥٥٩	الرصيد في ١ يناير
(٢٨,٣١٩)	٢٨,٩١١	(٥٧,٢٣٠)	مطالبات مدفوعة
٣٧,١٥٤	(٣٣,٢٠٣)	٧٠,٣٥٧	مطالبات متكبدة
(٣,٢٦٦)	-	(٣,٢٦٦)	احتياطي عجز أقساط التأمين
١٥,٩٨٢	(١١,٤٣٨)	٢٧,٤٢٠	الرصيد في ٣١ ديسمبر

بآلاف الريالات سعودية			الإجمالي	المستحق من معيدي التأمين	الصافي
احتياطيات مطالبات قائمة ومتكدة لم يبلغ عنها			٢٧,٤٢٠	(١١,٤٣٨)	١٥,٩٨٢
احتياطي عجز أقساط التأمين			-	-	-
المجموع			٢٧,٤٢٠	(١١,٤٣٨)	١٥,٩٨٢

المصدر: إدارة الشركة

ويقدم الجدول التالي حركة المطالبات تحت التسوية والاحتياطيات الفنية الأخرى في عام ٢٠١٧م:

٤٤- الجدول رقم (٥-٣٥): حركة المطالبات تحت التسوية والاحتياطيات الفنية الأخرى للسنة المنتهية في ٣١ ديسمبر ٢٠١٧م

بآلاف الريالات سعودية			الإجمالي	المستحق من معيدي التأمين	الصافي
احتياطي مطالبات تحت التسوية ومتكدة لم يبلغ عنها			٢٧,٤٢٠	(١١,٤٣٨)	١٥,٩٨٢
احتياطي عجز أقساط التأمين			-	-	-
الرصيد في ١ يناير			٢٧,٤٢٠	(١١,٤٣٨)	١٥,٩٨٢
مطالبات مدفوعة			(١١١,٥٧٤)	٢٤,٢٩٢	(٨٧,٢٨٢)
مطالبات متكدة			١٣٣,٢٩١	(١٣,٦٥٢)	١١٩,٦٣٩
احتياطي عجز أقساط التأمين			-	-	-
الرصيد في ٣١ ديسمبر			٤٩,١٣٧	(٧٩٨)	٤٨,٣٣٩
احتياطيات مطالبات قائمة ومتكدة لم يبلغ عنها			٤٩,١٣٧	(٧٩٨)	٤٨,٣٣٩
احتياطي عجز أقساط التأمين			-	-	-
المجموع			٤٩,١٣٧	(٧٩٨)	٤٨,٣٣٩

المصدر: إدارة الشركة

رصيد دائن لمعيدي التأمين

ارتفع الرصيد الدائن لمعيدي التأمين ليلبلغ ١٧,٥ مليون ريال كما في ٣١ ديسمبر ٢٠١٦م مقارنة بمبلغ ١٤,٣ مليون ريال كما في ٣١ ديسمبر ٢٠١٥م بارتفاع قدره ٢,٢ مليون ريال (أي بنسبة ارتفاع قدرها ٢٣٪). حيث يمثل المبلغ المستحق كما في ٣١ ديسمبر ٢٠١٦م الأقساط المسندة خلال الربع الرابع من عام ٢٠١٦م، بالإضافة إلى رسوم اتفاقية فائض الخسارة التي بدأت في ١ أكتوبر ٢٠١٦م.

انخفض الرصيد الدائن لمعيدي التأمين ليلبلغ ٤,٩ مليون ريال كما في ٣١ ديسمبر ٢٠١٧م مقارنة بمبلغ ١٧,٥ مليون ريال كما في ٣١ ديسمبر ٢٠١٦م بانخفاض قدره ١٢,٦ مليون ريال (أي بنسبة انخفاض قدرها ٧٢٪). ويعود ذلك إلى إنهاء اتفاقية إعادة التأمين النسبية، حيث يمثل المبلغ المستحق كما في ٣١ ديسمبر ٢٠١٧م رسوم اتفاقية فائض الخسارة مستحقة الدفع للربع الرابع.

مصروفات مستحقة ومطلوبات أخرى

٤٥- الجدول رقم (٥-٣٦): مصروفات مستحقة ومطلوبات أخرى (عمليات التأمين) كما في ٣١ ديسمبر ٢٠١٥م و٢٠١٦م و٢٠١٧م

بآلاف الريالات سعودية			السنة المنتهية في ٣١ ديسمبر		
			٢٠١٥م	٢٠١٦م	٢٠١٧م
			(مدققة)	(مدققة)	(مدققة)
المستحق الدفع إلى مقدمي الخدمات الطبية			١,٨٤٣	-	٦,٧٠٥
مبالغ مستحقة متعلقة بالموظفين			٤,٣٤٣	٥,٨٦٠	٨,٤٥٦
مكافأة نهاية الخدمة			٢,٢٥٩	٣,٠٥٣	٤,٢٠٧
مطلوبات أخرى			٣,٩٠٠	٧,٢٤٧	٧,٥٨١
المصروفات المستحقة ومطلوبات الأخرى			١٢,٣٤٥	١٦,١٦٠	٢٦,٩٤٩

المصدر: إدارة الشركة

ارتفعت المصروفات المستحقة والمطلوبات الأخرى لتبلغ ١٦,١ مليون ريال كما في ٣١ ديسمبر ٢٠١٦م مقارنة بمبلغ ١٢,٣ مليون ريال كما في ٣١ ديسمبر ٢٠١٥م بارتفاع قدره ٣,٨ مليون ريال (أي بنسبة ارتفاع قدرها ٣١٪). ويعود ذلك إلى انخفاض المطالبات المستحقة لمقدمي الخدمات الطبية بمبلغ ٠,٥ مليون ريال، وارتفاع مبالغ المستحقة للموظفين بمبلغ ١,٥ مليون ريال، وارتفاع مخصصات المكافأة نهاية الخدمة بمبلغ ٠,٨ مليون ريال، وزيادة العمولة بمبلغ ١,٨ مليون ريال.

استمر ارتفاع المصروفات المستحقة والمطلوبات الأخرى لتبلغ ٢٧,٠ مليون ريال كما في ٣١ ديسمبر ٢٠١٧م مقارنة بمبلغ ١٦,١ مليون ريال كما في ٣١ ديسمبر ٢٠١٦م بارتفاع قدره ١٠,٩ مليون ريال (أي بنسبة ارتفاع قدرها ٦٧٪). ويعود ذلك إلى ارتفاع المستحق لمقدمي الخدمات الطبية بمبلغ ٥,٣ مليون ريال، وارتفاع مكافأة نهاية الخدمة بمبلغ ١,٢ مليون ريال، وارتفاع رسوم مؤسسة النقد العربي السعودي ورسوم مجلس الضمان الصحي التعاوني بمبلغ ١ مليون ريال.

٢-٢-٦-٥ مطلوبات المساهمين

مصروفات مستحقة ومطلوبات أخرى

٤٦- الجدول رقم (٥-٣٧): مصروفات مستحقة ومطلوبات أخرى (عمليات المساهمين) كما في ٣١ ديسمبر ٢٠١٥م و٢٠١٦م و٢٠١٧م

السنة المنتهية في ٣١ ديسمبر			بآلاف الريالات سعودية
٢٠١٧م	٢٠١٦م	٢٠١٥م	
(مدققة)	(مدققة)	(مدققة)	
٢٨	٥٥	١٧٦	مصروفات الجمعية العمومية
٢٣٩	١٣٨	٢٧٤	ذمم دائنة أخرى
٢٦٦	١٩٣	٤٥٠	المصروفات المستحقة ومطلوبات الأخرى

المصدر: إدارة الشركة

انخفضت المصروفات المستحقة والمطلوبات الأخرى لتبلغ ٠,٢ مليون ريال كما في ٣١ ديسمبر في سنة ٢٠١٦م مقارنة بمبلغ ٠,٥ مليون ريال كما في ٣١ ديسمبر ٢٠١٥م بانخفاض قدره ٠,٣ مليون ريال (أي بنسبة انخفاض قدرها ٧٥٪). ويعود ذلك إلى انخفاض مصروفات الجمعية العامة بمبلغ ٠,١ مليون ريال، وانخفاض الذمم الدائنة الأخرى بمبلغ ٠,٢ مليون ريال.

ارتفعت المصروفات المستحقة والمطلوبات الأخرى لتبلغ ٠,٢ مليون ريال كما في ٣١ ديسمبر ٢٠١٧م مقارنة بمبلغ ٠,٢ مليون ريال كما في ٣١ ديسمبر ٢٠١٦م بارتفاع قدره ٠,١ مليون ريال (أي بنسبة ارتفاع قدرها ٢٨٪). ويعود ذلك إلى ارتفاع الذمم الدائنة الأخرى بمبلغ ٠,١ مليون ريال.

زكاة مستحقة

ارتفعت الزكاة المستحقة لتبلغ ٦,٧ مليون ريال كما في ٣١ ديسمبر ٢٠١٦م مقارنة بمبلغ ٤,٩ مليون ريال كما في ٣١ ديسمبر ٢٠١٥م بارتفاع قدره ١,٨ مليون ريال (أي بنسبة ارتفاع قدرها ٢٨٪). ويعود ذلك إلى قيمة الزكاة المستحقة لسنة ٢٠١٦م بمبلغ ٢,٧ مليون ريال وسداد مبلغ ٠,٩ مليون ريال خلال السنة.

استمر ارتفاع الزكاة المستحقة لتبلغ ٨,٣ مليون ريال كما في ٣١ ديسمبر ٢٠١٧م مقارنة بمبلغ ٦,٧ مليون ريال كما في ٣١ ديسمبر ٢٠١٦م بارتفاع قدره ١,٦ مليون ريال (أي بنسبة ارتفاع قدرها ٢٤٪). ويعود ذلك إلى احتساب الزكاة المستحقة لسنة ٢٠١٧م بمبلغ ٢,٣ مليون ريال، وسداد مبلغ ٠,٧ مليون ريال.

موقف الربط الزكوي

أصدرت الهيئة العامة للزكاة والدخل الربط النهائي للسنوات ٢٠١١م، ٢٠١٢م، ٢٠١٣م و٢٠١٤م طالبت فيها الشركة بالتزام زكاة إضافي بمبلغ ١٢,٥٤٥ مليون ريال سعودي. قدمت الشركة اعتراضاً على معالجة الهيئة العامة للزكاة والدخل ولم تقم الشركة بتكوين مخصص للزكاة بهذا الخصوص في قوائمها المالية بناء على توصية مستشار الشركة في مجال الزكاة والضريبة. وتجدر الإشارة إلى أن الشركة قدمت ضمان بنكي بمبلغ ١٢,٥٤٥ مليون ريال إلى الهيئة العامة للزكاة فيما يتعلق بهذا الالتزام الإضافي.

كما حصلت الشركة على شهادة مقيدة عن الهيئة العامة للزكاة والدخل لعام ٢٠١٧م وهي سارية المفعول حتى تاريخ ٣٠/٠٤/٢٠١٩م.

مبالغ مستحقة لعمليات التأمين

ارتفعت المبالغ المستحقة لعمليات التأمين لتبلغ ٢٤,٠ مليون ريال كما في ٣١ ديسمبر ٢٠١٦م مقارنة بمبلغ ١٧,٤ مليون ريال كما في ٣١ ديسمبر ٢٠١٥م بارتفاع قدره ٦,٦ مليون ريال (أي بنسبة ارتفاع قدرها ٣٨٪). ويعود ذلك بشكل أساسي إلى خسائر عمليات التأمين المحملة على المساهمين.

استمر ارتفاع المبالغ المستحقة لعمليات التأمين لتبلغ ٢٧,٢ مليون ريال كما في ٣١ ديسمبر ٢٠١٧م مقارنة بمبلغ ٢٤,٠ مليون ريال كما في ٣١ ديسمبر ٢٠١٥م بارتفاع قدره ١٣,٢ مليون ريال (أي بنسبة ارتفاع قدرها ٥٥٪). ويعود ذلك بشكل أساسي إلى خسائر عمليات التأمين المحملة على المساهمين.

عمولة مستحقة عن وديعة نظامية مستحقة الدفع إلى مؤسسة النقد العربي السعودي

ارتفعت العمولة المستحقة عن وديعة نظامية مستحقة الدفع إلى مؤسسة النقد العربي السعودي لتبلغ ١,٤ مليون ريال كما في ٣١ ديسمبر ٢٠١٦م مقارنة بمبلغ ٠,٨ مليون ريال كما في ٣١ ديسمبر ٢٠١٥م بارتفاع قدره ٠,٦ مليون ريال (أي بنسبة ارتفاع قدرها ٧٦٪).

استمر ارتفاع العمولة مستحقة عن وديعة نظامية لتبلغ ١,٥ مليون ريال كما في ٣١ ديسمبر ٢٠١٧م مقارنة بمبلغ ١,٤ مليون ريال كما في ٣١ ديسمبر ٢٠١٦م بزيادة قدرها ٠,١ مليون ريال (أي بنسبة ارتفاع قدرها ٣٪).

٣-٦-٥ حقوق المساهمين

رأس المال

انخفض رأس المال ليلبلغ ٢٠٠ مليون ريال كما في ٣١ ديسمبر ٢٠١٦ مقارنة بمبلغ ٤٠٠ مليون ريال كما في ٣١ ديسمبر ٢٠١٥ بانخفاض قدره ٢٠٠ مليون ريال (أي بنسبة ٥٠٪)، ويعود ذلك إلى عملية تخفيض رأس مال الشركة التي قامت بها الشركة في عام ٢٠١٦ والتي تمت كالتالي:

بلغ رأس مال الشركة كما في ٣١ ديسمبر ٢٠١٥ ٤٠٠ مليون ريال مقسم إلى ٤٠ مليون سهم قيمة السهم الواحد ١٠ ريالاً. في ١٢ أبريل ٢٠١٦م، أوصى مجلس الإدارة بتخفيض رأس مال الشركة من ٤٠٠ مليون ريال إلى ٢٠٠ مليون ريال لإطفاء جزء من الخسائر المتراكمة للشركة بقيمة ٢٠٠ مليون ريال. في اجتماع الجمعية العامة غير العادية (الاجتماع الثاني) المنعقد في ١٨ أكتوبر ٢٠١٦م وافق المساهمون في الشركة على هذا التخفيض والتغييرات المطلوبة في النظام الأساسي للشركة المتعلقة بذلك. بناءً على ذلك، فقد تم تخفيض رأس المال والخسائر المتراكمة بمبلغ ٢٠٠ مليون ريال. تخفيض رأس المال تم من خلال تخفيض سهم واحد مقابل كل سهمين يمتلكهما المساهم. الغرض من تخفيض رأس المال هو إعادة هيكلة رأس مال الشركة من أجل الامتثال لمتطلبات نظام الشركات. كما لم يكن هناك تأثير لتخفيض رأس المال على الالتزامات المالية للشركة.

لم يحدث أي تغيير علي رأس المال في عام ٢٠١٧م.

خسائر متراكمة

انخفضت الخسارة المتراكمة لتبلغ ٢٨,٢ مليون ريال كما في ٣١ ديسمبر ٢٠١٦ مقارنة بمبلغ ١٩٩,٧ مليون ريال كما في ٣١ ديسمبر ٢٠١٥ بانخفاض قدره ١٧١,٥ مليون ريال (أي بنسبة انخفاض قدرها ٨٦٪)، وذلك نتيجة تخفيض رأس المال مقابل إطفاء الخسائر المتراكمة بمبلغ ٢٠٠ مليون ريال. وخسارة السنة بمبلغ ٢٥,٩ مليون ريال، والزكاة المستحقة بمبلغ ٢,٧ مليون ريال.

ارتفعت الخسارة المتراكمة لتبلغ ٤٥,١ مليون ريال كما في ٣١ ديسمبر ٢٠١٧م مقارنة بمبلغ ٢٨,٢ مليون ريال كما في ٣١ ديسمبر ٢٠١٦م بارتفاع قدره ١٦,٨ مليون ريال (أي بنسبة ارتفاع قدرها ٦٠٪)، ويعود ذلك إلى خسارة السنة بمبلغ ١٤,٥ مليون ريال، والزكاة المستحقة بمبلغ ٢,٣ مليون ريال.

٤-٦-٥ المعاملات مع الأطراف ذات العلاقة وأرصدها

تتكون الأطراف ذات العلاقة من المساهمين المؤسسين وأعضاء مجلس الإدارة والموظفين الرئيسيين في الشركة بما فيها الشركات الواقعة تحت سيطرة المساهمين. تقوم الشركة بمعاملات مع الأطراف ذات العلاقة خلال دورة أعمالها العادية. فيما يلي تفاصيل المعاملات الرئيسية التي تمت مع الأطراف ذات العلاقة خلال السنوات المنتهية في ٣١ ديسمبر ٢٠١٥م و٢٠١٦م و٢٠١٧م وأرصدها:

٤٧- الجدول رقم (٥-٣٨): المعاملات مع الأطراف ذات العلاقة خلال السنوات المنتهية في ٣١ ديسمبر ٢٠١٥م و٢٠١٦م و٢٠١٧م وأرصدها

طبيعة المعاملة	قيمة المعاملات للسنة المنتهية في ٣١ ديسمبر			الرصيد كما في ٣١ ديسمبر			بآلاف الريالات سعودية
	٢٠١٥م	٢٠١٦م	٢٠١٧م	٢٠١٥م	٢٠١٦م	٢٠١٧م	
أقساط تأمين مكتتبة	٦,٥٤٠	٢,٨١٦	٢,٦٩١	٢,١١٩	١,٨٦٢	٢,٧٥٧	جهات ذات علاقة بمجموعة الجفالي
إيجار مكتب	٣٠	٣٠	٣٠	-	-	-	
شراء أجهزة حاسب آلي وتراخيص وخدمات أخرى	١,٥٣٦	٤٨٢	٢١٦	-	-	-	
مطالبات مدفوعة	٣,٤٨٣	٣,٤٧٧	٣,٠٦٧	-	-	-	
رسوم مزود الشبكة الدولية	١٢٨	-	-	-	-	-	
عمولة مدفوعة	٣٩١	١٦٠	١٥٣	٦١	٩	-	
إعادة تأمين صادر	٢٨,٥٥٦	٣٠,٦٩٥	(١,١٥٣)	١٤,٢٥٧	١٧,٥٠٩	-	
مطالبات مستردة	١٣,٤٤١	٢٨,٩١١	١٨,٥٩٦	٤,٧٦٦	١٤,١٧٣	-	
مستردات أخرى	١,٥٨٧	-	-	١,٥٨٧	١,٥٨٧	١,٥٨٧	
مزايا قصيرة الأجل	٢,٧٤٥	٤,٣٧٣	٤,٠٤٣	-	-	-	
مزايا طويلة الأجل	١٠١	١٤٢	١٤٩	١٠١	٢٤٤	٣٩٣	كبار موظفي الإدارة

المصدر: إدارة الشركة

يتم اعتماد المعاملات مع جهات ذات علاقة من قبل مجلس الإدارة والمساهمين في الاجتماع السنوي للجمعية العمومية.

٧-٥ قائمة التدفقات النقدية للسنوات المنتهية في ٣١ ديسمبر ٢٠١٥م و٢٠١٦م و٢٠١٧م

١-٧-٥ قائمة التدفقات النقدية لعمليات التأمين للسنوات المنتهية في ٣١ ديسمبر ٢٠١٥م و٢٠١٦م و٢٠١٧م

٤٨- الجدول رقم (٥-٣٩): قائمة التدفقات النقدية لعمليات التأمين للسنوات المنتهية في ٣١ ديسمبر ٢٠١٥م و٢٠١٦م و٢٠١٧م

السنة المنتهية في ٣١ ديسمبر			بآلاف الريالات سعودية
٢٠١٧م	٢٠١٦م	٢٠١٥م	
(مدققة)	(مدققة)	(مدققة)	
الأنشطة التشغيلية			
-	-	-	حصة حملة الوثائق من العجز من عمليات التأمين
تعديلات			
٩,٨٩٦	١,٧٤٦	٣,٠٤٨	مخصص أقساط تأمين مشكوك في تحصيلها مستحقة القبض
٩,٤٢٤	٤,٢٠١	(١٠,٣٤٥)	حصة معيدي التأمين من الأقسام غير المكتسبة
(٦,٤١٣)	(١,١٥٢)	(٩٧٨)	تكاليف اقتناء وثائق تأمين مؤجلة
(٥٠)	-	-	النقد المحصل من بيع أصول ثابتة
١,٩٧٣	٥,٢١٩	٤,٨٠٤	إطفاء موجودات غير ملموسة
٤٨٤	١,٢٦٢	٣,١٢٢	استهلاك
٨٣,٦٣٧	٣٠,٤٢٨	٢٦,١٣٢	أقساط تأمين غير مكتسبة
-	(٣,٢٦٦)	١,٨٣٤	صافي الحركة في احتياطي عجز أقساط التأمين
٩٨,٩٥١	٣٨,٤٣٨	٢٧,٦١٧	
التغيرات في الموجودات والمطلوبات			
(٧٣,٩٢٥)	(٣٠,٦٧٣)	(١٨,٩٠٤)	ذمم أقساط تأمين مدينة
(١٣,٢٠٩)	(٦,٥٨٩)	(٢٠,٥٦١)	مبالغ مستحقة إلى عمليات المساهمين
١٠,١٦٥	(٩,٤٠٧)	(٥٩٩)	ذمم مدينة لمعيدي التأمين
١٠,٦٤٠	(٤,٢٩٢)	(٥,٣١٩)	حخص معيدي التأمين من المطالبات تحت التسوية
(٢٥,٠٠٠)	(٤١٦)	٧١٨	مبالغ مدفوعة مقدما وموجودات أخرى
٢١,٧١٧	١٣,١٢٧	١٠,٦٣٨	مطالبات تحت التسوية واحتياطيات فنية أخرى
(١٢,٦٢٨)	٣,٢٥٢	٩,١٧٩	رصيد دائن لمعيدي التأمين
١٠,٧٨٩	٣,٨١٥	(٢,٥٦٨)	مصرفات مستحقة ومطلوبات أخرى
٢٧,٥٠٠	٧,٢٥٥	٢٠١	صافي النقد الناتج من الأنشطة التشغيلية
الأنشطة الاستثمارية			
(١,٠٤٨)	(١٦٧)	(١٣٧)	شراء أثاث وتجهيزات ومعدات مكتبية
(٦٧)	(٢,٠٣٧)	(٣٥٩)	اقتناء موجودات غير ملموسة
٥٠	-	-	النقد المحصل من بيع أثاث وتجهيزات مكتبية
(١,٠٦٥)	(٢,٢٠٤)	(٤٩٦)	صافي النقد المستخدم في الأنشطة الاستثمارية
٢٦,٤٣٥	٥,٠٥١	(٢٩٥)	صافي الزيادة (النقص) في النقد وما في حكمه
٥,٩٥٤	٩٠٣	١,١٩٨	النقد وما في حكمه في بداية السنة
٣٢,٣٨٩	٥,٩٥٤	٩٠٣	النقد وما في حكمه في نهاية السنة

المصدر: إدارة الشركة

الأنشطة التشغيلية

بلغت التدفقات النقدية الناتجة عن الأنشطة التشغيلية مبلغ ٢٧,٥ مليون ريال خلال السنة المنتهية في ٣١ ديسمبر ٢٠١٧م مقارنة بمبلغ ٧,٢ مليون ريال خلال السنة المنتهية في ٣١ ديسمبر ٢٠١٦م ومبلغ ٠,٢ مليون ريال خلال السنة المنتهية في ٣١ ديسمبر ٢٠١٥م، ويعود هذا الارتفاع بشكل أساسي إلى ارتفاع أقساط التأمين المكتسبة خلال هذه السنوات حيث بلغت أقساط التأمين غير المكتسبة مبلغ ٨٣,٧ مليون ريال خلال عام ٢٠١٧م مقارنة بمبلغ ٣٠,٤ مليون ريال خلال عام ٢٠١٦م و ٢٦,١ مليون ريال خلال عام ٢٠١٥م، قابله ارتفاع في ذمم أقساط التأمين بمبلغ ٧٣,٩ مليون ريال خلال عام ٢٠١٧م مقارنة بمبلغ ٣٠,٧ مليون ريال خلال عام ٢٠١٦م ومبلغ ٢٠,٦ مليون ريال خلال عام ٢٠١٥م.

الأنشطة الاستثمارية

بلغت التدفقات النقدية المستخدمة في الأنشطة الاستثمارية مبلغ ١,١ مليون ريال خلال السنة المنتهية في ٣١ ديسمبر ٢٠١٧ مقارنة بمبلغ ٢,٢ مليون ريال خلال السنة المنتهية في ٣١ ديسمبر ٢٠١٦ ومبلغ ٠,٥ مليون ريال خلال السنة المنتهية في ٣١ ديسمبر ٢٠١٥ ويعود ذلك بشكل أساسي إلى شراء أثاث وتجهيزات ومعدات مكتبية، واقتناء أصول غير ملموسة خلال هذه السنوات.

٢٠١٧-٢٠١٥ قائمة التدفقات النقدية لعمليات المساهمين للسنوات المنتهية في ٣١ ديسمبر ٢٠١٥ و ٢٠١٦ و ٢٠١٧م

٤٩- الجدول رقم (٤٠-٥): قائمة التدفقات النقدية لعمليات المساهمين للسنوات المنتهية في ٣١ ديسمبر ٢٠١٥ و ٢٠١٦ و ٢٠١٧م

السنة المنتهية في ٣١ ديسمبر			بآلاف الريالات سعودية
٢٠١٧م	٢٠١٦م	٢٠١٥م	
(مدققة)	(مدققة)	(مدققة)	
الأنشطة التشغيلية			
(١٤,٥١٩)	(٢٥,٨٢٤)	(٥١,٩٩٦)	صافي الخسارة للسنة قبل الزكاة
تعديلات			
١٣٠	(٧٨٨)	٤,٦٧٩	ربح القيمة العادلة من الاستثمارات
٥٣	٤١	(١٥)	إطفاء الخصم - صافي
-	(١٨٢)	-	ربح بيع استثمارات
-	-	(٢,٠٠٦)	ربح من ودائع المرابحة
(١٤,٣٣٦)	(٢٦,٧٥٣)	(٤٩,٣٣٨)	
التغيرات في الموجودات والمطلوبات التشغيلية:			
١٥٥	(١,٤٢٤)	١,٨٢٣	مبالغ مدفوعة مقدما وموجودات أخرى
١٣,٢٠٩	٦,٥٨٩	٢٠,٥٦١	مبالغ مستحقة من / إلى عمليات التأمين
١٢٣	٣٥٢	١٧٤	مصرفات مستحقة ومطلوبات أخرى
(٨٤٩)	(٢١,٢٣٦)	(٢٦,٧٨٠)	النقد المستخدم في الأنشطة التشغيلية
(٧٠١)	(٨٦١)	(١,٨٩٧)	الزكاة المسددة
(١,٥٥٠)	(٢٢,٠٩٧)	(٢٨,٦٧٧)	صافي النقد المستخدم في الأنشطة التشغيلية
الأنشطة الاستثمارية			
(٩١,٠٥٣)	(٤٣,٨١٠)	(٥٤,٧٠٠)	إيداع ودائع مرابحة
-	٥٤,٧٠٠	-	متحصلات من قبض ودائع المرابحة
-	١٠,٠٠٠	-	الوديعة النظامية
(١٦,٨٥١)	(٦,٧٩٢)	(٣٥,٠٨٣)	متحصلات من استثمارات محتفظ بها حتى تاريخ الاستحقاق
١٧,١٧١	٣٩,٧٨٢	٥٩,٥٥٤	شراء استثمارات
-	٢,٨١٣	١١,٨٧٨	متحصلات من استبعاد استثمارات
(٩٠,٧٣٣)	٥٦,٦٩٣	(١٨,٣٥١)	صافي النقد (المستخدم في) الناتج من الأنشطة الاستثمارية
(٩٢,٢٨٣)	٣٤,٥٩٦	(٤٧,٠٢٨)	صافي الزيادة (النقص) في النقد وما في حكمه
٩٢,٧٠٦	٥٨,١١٠	١٠٥,١٣٨	النقد وما في حكمه في بداية السنة
٤٢٣	٩٢,٧٠٦	٥٨,١١٠	النقد وما في حكمه في نهاية السنة

المصدر: إدارة الشركة

الأنشطة التشغيلية

بلغت التدفقات النقدية المستخدمة من الأنشطة التشغيلية مبلغ ١,٥ مليون ريال خلال السنة المنتهية في ٣١ ديسمبر ٢٠١٧م، مقارنة بمبلغ ٢٢,١ مليون ريال خلال السنة المنتهية في ٣١ ديسمبر ٢٠١٦ ومبلغ ٢٨,٦ مليون ريال خلال السنة المنتهية في ٣١ ديسمبر ٢٠١٥م، ويعود ذلك بشكل أساسي إلى تسجيل الشركة لخسائر في هذه السنوات، وبالتبعية تحمل المساهمين تلك الخسائر والتي بلغت ١٦,٥ مليون ريال خلال السنة المنتهية في ٣١ ديسمبر ٢٠١٧م و ٢٨,٦ مليون ريال خلال السنة المنتهية في ٣١ ديسمبر ٢٠١٦م و ٤٧,٥ مليون ريال خلال السنة المنتهية في ٣١ ديسمبر ٢٠١٥م.

الأنشطة الاستثمارية

بلغت التدفقات النقدية المستخدمة في الأنشطة الاستثمارية مبلغ ٩٠,٧ مليون ريال خلال السنة المنتهية في ٣١ ديسمبر ٢٠١٧م مقارنة بتدفقات نقدية ناتجة من الأنشطة الاستثمارية بمبلغ ٥٦,٧ مليون ريال خلال السنة المنتهية في ٣١ ديسمبر ٢٠١٦م وتدفقات نقدية مستخدمة في الأنشطة الاستثمارية بمبلغ ١٨,٣ مليون ريال خلال السنة المنتهية في ٣١ ديسمبر ٢٠١٥م، ويعود ذلك بشكل أساسي إلى شراء وبيع ودائع مرابحات قصيرة الأجل واستثمارات خلال هذه السنوات، بالإضافة إلى تخفيض الوديعة النظامية بمبلغ ١٠ مليون ريال خلال السنة المنتهية في ٣١ ديسمبر ٢٠١٦م.

٨-٥ قائمة الدخل الأولية للستة أشهر المنتهية في ٣٠ يونيو ٢٠١٧م و٢٠١٨م

٥٠- الجدول رقم (٤١-٥): قائمة الدخل الأولية للستة أشهر المنتهية في ٣٠ يونيو ٢٠١٧م و٢٠١٨م

التغيير (%)	الستة أشهر المنتهية في يونيو		بالآلاف الريالات سعودية
	٢٠١٨	٢٠١٧	
	(غير مدققة)	(غير مدققة)	
			الإيرادات
			إجمالي أقساط التأمين المكتتبة
٪١٩,٦	١٣٧,٨٦١	١١٥,٢٤١	
	-	(١٠٥)	أقساط إعادة التأمين المسندة
			مصاريف فائض الخسارة
٪٨٠,٨,١	(١٨,٤١٧)	(٢٠,٢٨)	
			صافي أقساط التأمين المكتتبة
٪٥,٦	١١٩,٤٤٤	١١٣,١٠٨	
(٪١٤٠,٠)	١٩,٨٨٥	(٤٩,٧١٣)	التغيرات في صافي أقساط التأمين غير المكتسبة
			صافي أقساط التأمين المكتسبة
٪١١٩,٨	١٣٩,٣٢٩	٦٣,٣٩٥	
٪١١٩,٨	١٣٩,٣٢٩	٦٣,٣٩٥	إجمالي الإيرادات
			تكاليف ومصروفات الاكتتاب
٪٢٣٣,٣	١٣٩,٤١٢	٤١,٨٢٣	إجمالي المطالبات المدفوعة
٪١٦,٦	(١٦,٦٢٨)	(١٤,٢٥٥)	حصة معيدي التأمين من المطالبات المدفوعة
٪٣٤٥,٤	١٢٢,٧٨٤	٢٧,٥٦٨	صافي المطالبات المدفوعة
	٤٢,١٩٥	-	التغيرات في صافي المطالبات تحت التسوية
(٪٩٨,٢)	٢١٩	١٢,٥٠٤	التغيرات في صافي المطالبات المتكبدة وغير المبلغ عنها
٪٣١٢,٣	١٦٥,١٩٨	٤٠,٠٧٢	صافي المطالبات المتكبدة
	١١,٧١٣	-	احتياطي عجز أقساط التأمين
	١,٠١٦	-	احتياطيات فنية أخرى
٪٩٢,٦	٧,٣٧٣	٣,٨٢٩	تكلفة اقتناء وثائق التأمين
٪٥٤,٥	٣,٢٦٣	٢,١١٢	مصروفات اكتتاب أخرى
٪٣٠٩,٨	١٨٨,٥٦٣	٤٦,٠١٣	إجمالي تكاليف ومصروفات الاكتتاب
(٪٣٨٣,٢)	(٤٩,٢٣٤)	١٧,٣٨٢	صافي (خسارة) / دخل الاكتتاب
			إيرادات / (مصروفات) تشغيل أخرى
	-	٥٠	دخل آخر
٪١٠,٧	(٥,٣١٧)	(٤,٨٠٣)	مخصص ديون مشكوك فيها
٪١٠,٦	(٢٧,٢٦٣)	(٢٤,٦٤٨)	مصروفات عمومية وإدارية
٪١,٨	١,٨٣٠	١,٧٩٨	إيراد عمولات عن الودائع
(٪٦٢,٦)	٧١	١٩٠	أرباح غير محققة من الاستثمار
٪١١,٩	(٣٠,٦٧٩)	(٢٧,٤١٣)	إجمالي مصروفات تشغيل أخرى
٪٦٩٦,٧	(٧٩,٩١٣)	(١٠,٠٣١)	صافي (الخسارة) للفترة
	-	-	صافي الدخل المنسوب إلى عمليات التأمين
٪٦٩٦,٧	(٧٩,٩١٣)	(١٠,٠٣١)	صافي (الخسارة) للفترة المنسوبة إلى عمليات المساهمين
			مؤشرات الأداء الرئيسية

التغيير (%)	الستة أشهر المنتهية في ٣٠ يونيو		بآلاف الريالات سعودية
	٢٠١٨م	٢٠١٧م	
	(غير مدققة)	(غير مدققة)	
	٪١١٨,٦	٪٦٣,٢	معدل الخسارة
	٪٠,٠	٪٠,٢	نسبة الإسناد
	٪١٥٧,٦	٪١١٨,٣	النسبة الموحدة

المصدر: إدارة الشركة

١-٨-٥ إجمالي أقساط التأمين المكتتبة

ارتفع إجمالي أقساط التأمين المكتتبة لتبلغ ١٣٧,٩ مليون ريال خلال الستة أشهر المنتهية في ٣٠ يونيو ٢٠١٨م مقارنة بمبلغ ١١٥,٢ مليون ريال خلال الستة أشهر المنتهية في ٣٠ يونيو ٢٠١٧م بارتفاع قدره ٢٢,٧ مليون ريال (أي بنسبة ٢٠٪)، ويعود ذلك أساساً إلى زيادة البيع المباشر وزيادة المبيعات عن طريق الوسطاء كما سيتم توضيحه في هذه الفقرة.

وتجدر الإشارة إلى أنه بتاريخ ٢٧/٠٥/٢٠١٨م، استلمت الشركة خطاباً من مؤسسة النقد يمنع الشركة من إصدار أي وثيقة جديدة وتجديد وثائق الشركة الحالية، حيث أن الشركة لم تستوفِ متطلبات هامش الملاءة كما في ٣١/٠٣/٢٠١٨م.

٥١- الجدول رقم (٥-٤٢): إجمالي الأقساط المكتتبة بحسب قناة التوزيع للستة أشهر المنتهية في ٣٠ يونيو ٢٠١٧م و٢٠١٨م

التغيير (%)	الستة أشهر المنتهية في ٣٠ يونيو		بآلاف الريالات سعودية
	٢٠١٨م	٢٠١٧م	
	(غير مدققة)	(غير مدققة)	
٪١٨,٨	٩٤,٨٠٢	٧٩,٧٨٧	المباشر
(٪٣٠,٣)	٨,٤٩٣	١٢,١٩٣	الوكلاء
٪٤٨,٦	٣٤,٥٦٦	٢٣,٢٦١	الوسطاء
٪١٩,٦	١٣٧,٨٦١	١١٥,٢٤١	المجموع
			كسبة من الإجمالي:
	٪٦٨,٨	٪٦٩,٢	المباشر
	٪٦,٢	٪١٠,٦	الوكلاء
	٪٢٥,١	٪٢٠,٢	الوسطاء
	٪١٠٠,٠	٪١٠٠,٠	المجموع

المصدر: إدارة الشركة

إجمالي الأقساط المكتتبة عن طريق البيع المباشر

ارتفعت الأقساط المكتتبة عن طريق البيع المباشر لتبلغ ٩٤,٨ مليون ريال خلال الستة أشهر المنتهية في ٣٠ يونيو ٢٠١٨م مقارنة بمبلغ ٧٩,٨ مليون ريال خلال الستة أشهر المنتهية في ٣٠ يونيو ٢٠١٧م بارتفاع قدره ١٥,٠ مليون ريال (أي بنسبة ارتفاع قدرها ١٩٪)، ويعود ذلك أساساً إلى التعاقد مع مجموعة سفاري بمبلغ ١٠,٦ مليون ريال والتعاقد مع شركة الإنماء للخدمات الطبية المحدودة بمبلغ ٢,٥ مليون ريال، وذلك رغم منع مؤسسة النقد الشركة من إصدار وثائق تأمين جديدة بداية من ٢٧ مايو ٢٠١٨م.

إجمالي الأقساط المكتتبة عن طريق الوكلاء

انخفضت الأقساط المكتتبة عن طريق الوكلاء لتبلغ ٨,٥ مليون ريال الستة أشهر المنتهية في ٣٠ يونيو ٢٠١٨م مقارنة بمبلغ ١١,٩ مليون ريال خلال الستة أشهر المنتهية في ٣٠ يونيو ٢٠١٧م بانخفاض قدره ٣,٤ مليون ريال (أي بنسبة انخفاض قدرها ٢٩٪)، ويعود ذلك إلى منع مؤسسة النقد الشركة من إصدار وثائق تأمين جديدة بداية من ٢٧ مايو ٢٠١٨م مما أثر على مبيعات وكيل الشركة الوحيد (شركة تكافل الشرق الأوسط لوكالات التأمين)، بالإضافة إلى ارتفاع أسعار منتجات الشركة وذلك وفقاً لتوصية الخبير الاكتواري.

إجمالي الأقساط المكتتبة عن طريق الوسطاء

ارتفعت الأقساط المكتتبة عن طريق الوسطاء لتبلغ ٣٤,٦ مليون ريال خلال الستة أشهر المنتهية في ٣٠ يونيو ٢٠١٨م مقارنة بمبلغ ٢٣,٣ مليون ريال خلال الستة أشهر المنتهية في ٣٠ يونيو ٢٠١٧م بارتفاع قدره ١١,٣ مليون ريال (أي بنسبة ارتفاع قدرها ٤٩٪)، ويعود ذلك أساساً إلى ارتفاع عدد وثائق التأمين من خلال الوسطاء من عدد ٩٩ خلال الستة أشهر المنتهية في ٣٠ يونيو ٢٠١٧م إلى ١١٧ خلال الستة أشهر المنتهية في ٣٠ يونيو ٢٠١٨م (أي بنسبة ارتفاع قدرها ١٨٪)، وذلك رغم منع مؤسسة النقد الشركة من إصدار وثائق تأمين جديدة بداية من ٢٧ مايو ٢٠١٨م.

يقدم الجدول التالي كبار عملاء الشركة للستة أشهر المنتهية في ٣٠ يونيو ٢٠١٧م:

٥٢- الجدول رقم (٥-٤٣): كبار العملاء للستة أشهر المنتهية في ٣٠ يونيو ٢٠١٧م

الستة أشهر المنتهية في ٣٠ يونيو ٢٠١٧م (غير مدققة)	بآلاف الريالات سعودية
١٢,٢١٩	شركة العراب للمقاولات
٧,٢٧٤	شركة البواني المحدودة
٧,٢٦٥	شركة البترول والكيماويات والتعدين المحدودة
٣,٠٥١	مستشفى أبها الخاص العالمي
٢,٧٤٧	مستشفى المملكة
٣٢,٥٥٨	المجموع
	كنسبة مئوية من إجمالي الأقساط المكتتبة
١٠,٦%	شركة العراب للمقاولات
٦,٣%	شركة البواني المحدودة
٦,٣%	شركة البترول والكيماويات والتعدين المحدودة
٢,٦%	مستشفى أبها الخاص العالمي
٢,٤%	مستشفى المملكة
٢٨,٣%	المجموع

المصدر: إدارة الشركة

ويقدم الجدول التالي كبار عملاء الشركة للستة أشهر المنتهية في ٣٠ يونيو ٢٠١٨م:

٥٣- الجدول رقم (٥-٤٤): كبار العملاء للستة أشهر المنتهية في ٣٠ يونيو ٢٠١٨م

الستة أشهر المنتهية في ٣٠ يونيو ٢٠١٨م (غير مدققة)	بآلاف الريالات سعودية
١٠,٩٠٨	شركة العراب للمقاولات
١٠,٥٨٠	مجموعة سفاري
٣,٨٠١	شركة ماني للمقاولات
٣,٤٧٨	شركة الإنماء للخدمات الطبية المحدودة
٢,٨٤٨	شركة خدمات المشاريع الطبية المحدودة
٣١,٦١٥	المجموع
	كنسبة مئوية من إجمالي الأقساط المكتتبة
٧,٩%	شركة العراب للمقاولات
٧,٧%	مجموعة سفاري
٢,٨%	شركة ماني للمقاولات
٢,٥%	شركة الإنماء للخدمات الطبية المحدودة
٢,١%	شركة خدمات المشاريع الطبية المحدودة
٢٢,٩%	المجموع

المصدر: إدارة الشركة

٢-٨-٥ أقساط إعادة التأمين المسندة

انخفضت أقساط إعادة التأمين المسندة لتبلغ لا شيء خلال الستة أشهر المنتهية في ٣٠ يونيو ٢٠١٨م مقارنة بمبلغ ٠,١ مليون ريال خلال الستة أشهر المنتهية في ٣٠ يونيو ٢٠١٧م بانخفاض قدره ٠,١ مليون ريال (أي بنسبة ١٠٠٪)، ويعود ذلك إلى تغيير اتفاقيات إعادة التأمين من إعادة التأمين النسبي إلى تأمين فائض الخسارة.

٣-٨-٥ مصاريف فائض الخسارة

ارتفعت مصاريف فائض الخسارة لتبلغ ١٨,٤ مليون ريال خلال الستة أشهر المنتهية في ٣٠ يونيو ٢٠١٨م مقارنة بمبلغ ٢,٠ مليون ريال خلال الستة أشهر المنتهية في ٣٠ يونيو ٢٠١٧م بارتفاع قدره ١٦,٤ مليون ريال (أي بنسبة ٨٠٨٪)، ويعود ذلك إلى أن الشركة قامت خلال الستة أشهر المنتهية في ٣٠ يونيو ٢٠١٧م بتسجيل الحد الأدنى لمصاريف فائض الخسارة لعدم توفر بيانات عن المطالبات المستردة نظرا لإبرام اتفاقية تأمين فائض الخسارة في شهر أكتوبر ٢٠١٦م، في حين قامت الشركة خلال الستة أشهر المنتهية في ٣٠ يونيو ٢٠١٨م بإثبات مصاريف فائض الخسارة بناء على المطالبات المستردة في عام ٢٠١٧م، وذلك وفقا للاتفاقية تأمين فائض الخسارة مع معيد التأمين.

٤-٨-٥ صافي أقساط التأمين المكتتبة

ارتفع صافي أقساط التأمين المكتتبة لتبلغ ١١٩,٤ مليون ريال خلال الستة أشهر المنتهية في ٣٠ يونيو ٢٠١٨م مقارنة بمبلغ ١١٣,١ مليون ريال خلال الستة أشهر المنتهية في ٣٠ يونيو ٢٠١٧م بارتفاع قدره ٦,٣ مليون ريال (أي بنسبة ٦٪)، ويعود ذلك إلى ارتفاع إجمالي أقساط التأمين المكتتبة بمبلغ ٢٢,٧ مليون ريال، وانخفاض أقساط إعادة التأمين المسندة بمبلغ ٠,١ مليون ريال، وارتفاع مصاريف فائض الخسارة بمبلغ ١٦,٤ مليون ريال.

٥-٨-٥ التغيرات في صافي أقساط التأمين غير المكتتبة

ارتفعت التغيرات في صافي أقساط التأمين غير المكتتبة لتبلغ ١٩,٩ مليون ريال خلال الستة أشهر المنتهية في ٣٠ يونيو ٢٠١٨م مقارنة بمبلغ سالب ٤٩,٧ مليون ريال خلال الستة أشهر المنتهية في ٣٠ يونيو ٢٠١٧م بارتفاع قدره ٦٩,٦ مليون ريال (أي بنسبة ١٤٠٪)، ويعود ذلك إلى اكتساب كافة الأقساط خلال الستة أشهر المنتهية ٢٠١٨م، بالإضافة إلى عدم زيادة احتياطي الأقساط غير المكتتبة نظرا لمنع مؤسسة النقد الشركة من اصدا وتجدد أي وثيقة تأمين بداية من ٢٢ مايو ٢٠١٨م.

٦-٨-٥ صافي أقساط التأمين المكتتبة

٥٤- الجدول رقم (٥-٤): صافي أقساط التأمين المكتتبة للستة أشهر المنتهية في ٣٠ يونيو ٢٠١٧م و٢٠١٨م

التغيير (%)	الستة أشهر المنتهية في ٣٠ يونيو		بآلاف الريالات سعودية
	٢٠١٨م	٢٠١٧م	
	(غير مدققة)	(غير مدققة)	
٪١٩,٦	١٣٧,٨٦١	١١٥,٢٤١	إجمالي أقساط تأمين مكتتبة خلال الفترة
٪١٢٩,٢	١٤٨,٣٧٧	٦٤,٧٤٠	إجمالي أقساط تأمين غير مكتتبة في بداية الفترة
٪٥٩,٠	٢٨٦,٢٣٨	١٧٩,٩٨١	
٪٢٢,٠	(١٢٨,٤٩٢)	(١٠٥,٢٩٢)	إجمالي أقساط تأمين غير مكتتبة في نهاية الفترة
٪١١١,٢	١٥٧,٧٤٩	٧٤,٦٨٩	إجمالي أقساط تأمين غير مكتتبة
-	-	(١٠٥)	أقساط إعادة التأمين الصادرة خلال الفترة
٪٨٠٨,١	(١٨,٤١٧)	(٢,٠٢٨)	أقساط تأمين فائض الخسارة
-	-	(٩,٤٢٤)	حصة معيدي التأمين من أقساط التأمين غير المكتتبة في بداية الفترة
٪٥٩,٤	(١٨,٤١٧)	(١١,٥٥٧)	
-	-	٢٦٣	حصة معيدي التأمين من الأقساط غير المكتتبة
-	-	-	أقساط تأمين صادرة إلى معيدي التأمين
٪١١٩,٨	١٣٩,٣٢٩	٦٣,٣٩٥	صافي أقساط التأمين المكتتبة

المصدر: إدارة الشركة

ارتفع صافي أقساط التأمين ليلعب ١٣٩,٣ مليون ريال خلال الستة أشهر المنتهية في ٣٠ يونيو ٢٠١٨م مقارنة بمبلغ ٦٣,٤ مليون ريال خلال الستة أشهر المنتهية في ٣٠ يونيو ٢٠١٧م بارتفاع قدره ٧٦,٠ مليون ريال (أي بنسبة ٢٠٪)، ويعود ذلك إلى ارتفاع إجمالي أقساط التأمين المكتتبة بمبلغ ٢٢,٧ مليون ريال، وارتفاع أقساط إعادة التأمين المسندة بمبلغ ٠,١ مليون ريال، وارتفاع مصاريف فائض الخسارة بمبلغ ١٦,٤ مليون ريال، وارتفاع التغييرات في صافي أقساط التأمين غير المكتتبة بمبلغ ٦٩,٦ مليون ريال.

٧-٨-٥ إجمالي المطالبات المدفوعة

ارتفعت إجمالي المطالبات المدفوعة لتبلغ ١٣٩,٤ مليون ريال خلال الستة أشهر المنتهية في ٣٠ يونيو ٢٠١٨م مقارنة بمبلغ ١١,٨ مليون ريال خلال الستة أشهر المنتهية في ٣٠ يونيو ٢٠١٧م بارتفاع قدره ٩٧,٦ مليون ريال (أي بنسبة ٢٣٢٪)، ويعود ذلك إلى نمو نشاط الشركة في النصف الثاني من عام ٢٠١٧م حيث بلغت إجمالي الأقساط المكتتبة خلال النصف الثاني من عام ٢٠١٧م مبلغ ١٥٩,٦ مليون ريال مقارنة بمبلغ ١١٥,٢ مليون ريال خلال النصف الأول من عام ٢٠١٧م بزيادة قدرها ٤٤,٣ مليون ريال (أي بنسبة ارتفاع قدرها ٣٨,٥٪)، وذلك رغم منع مؤسسة النقد الشركة من اصدا وتجدد وثائق تأمين بداية من ٢٢ مايو ٢٠١٨م، بالإضافة إلى زيادة المطالبات تحت التسوية والتي لم تسدد خلال عام ٢٠١٧م، حيث بلغت كما في ٣١ ديسمبر ٢٠١٧م مبلغ ٤٩,١ مليون ريال مقارنة بمبلغ ٢٧,٤ مليون ريال كما في ٣١ ديسمبر ٢٠١٦م، مما أدى إلى زيادة المطالبات المدفوعة خلال النصف الأول من عام ٢٠١٨م.

وفيما يلي بيان بأبرز ٥ عملاء قامت الشركة بسداد مطالباتهم خلال الستة أشهر المنتهية في ٣٠ يونيو ٢٠١٨م:

٥٥- الجدول رقم (٥-٤٦): أكبر ٥ عملاء قامت الشركة بسداد مطالباتهم لهم خلال الستة أشهر المنتهية في ٣٠ يونيو ٢٠١٨م

الستة أشهر المنتهية في ٣٠ يونيو ٢٠١٨م (غير مدققة)	بآلاف الريالات سعودية
٩,١١٦	شركة زهران للتشغيل والصيانة
٧,٣٢٧	شركة البواني المحدودة
٥,٩٨٤	شركة العراب للمقاولات
٣,٩٣٦	شركة البترول والكيماويات والتعدين المحدودة
٣,٧٩٨	شركة الموارد للاستقدام
٣٠,١٧١	المجموع
	كسبة مئوية من إجمالي المطالبات المدفوعة
٦,٥%	شركة زهران للتشغيل والصيانة
٥,٣%	شركة البواني المحدودة
٤,٣%	شركة العراب للمقاولات
٢,٨%	شركة البترول والكيماويات والتعدين المحدودة
٢,٧%	شركة الموارد للاستقدام
٢١,٦%	المجموع

المصدر: إدارة الشركة

٨-٨-٥ حصة معيدي التأمين من المطالبات المدفوعة

ارتفعت حصة معيدي التأمين من المطالبات المدفوعة لتبلغ ١٦,٦ مليون ريال خلال الستة أشهر المنتهية في ٣٠ يونيو ٢٠١٨م مقارنة بمبلغ ١٤,٣ مليون ريال خلال الستة أشهر المنتهية في ٣٠ يونيو ٢٠١٧م بارتفاع قدره ٢,٣ مليون ريال (أي بنسبة ١٧٪)، ويعود ذلك إلى ارتفاع إجمالي المطالبات المدفوعة. لم يعكس ارتفاع حصة معيدي التأمين من المطالبات المدفوعة ارتفاع إجمالي المطالبات المدفوعة وذلك لكون سياسة إعادة التأمين للشركة تعتمد على تأمين فائض الخسارة.

٩-٨-٥ التغيرات في صافي المطالبات تحت التسوية

ارتفعت التغيرات في صافي المطالبات تحت التسوية لتبلغ ٤٢,٢ مليون ريال خلال الستة أشهر المنتهية في ٣٠ يونيو ٢٠١٨م مقارنة بمبلغ لا شيء خلال الستة أشهر المنتهية في ٣٠ يونيو ٢٠١٧م بارتفاع قدره ٤٢,٢ مليون ريال (أي بنسبة ١٠٠٪)، ويعود ذلك إلى أن الشركة لم تكن تسجل التغيرات في صافي المطالبات تحت التسوية بشكل منفصل في عام ٢٠١٧م، حيث أن التغيرات في صافي المطالبات المتكبدة وغير المبلغ عنها كانت تشمل أيضا التغيرات في صافي المطالبات تحت التسوية. وتجدر الإشارة إلى أن هذه الاحتياطيات يتم احتسابها حسب توصية الخبير الاكتواري المستقل.

١٠-٨-٥ التغيرات في صافي المطالبات المتكبدة وغير المبلغ عنها

انخفضت التغيرات في صافي المطالبات المتكبدة وغير المبلغ عنها لتبلغ ٠,٢ مليون ريال خلال الستة أشهر المنتهية في ٣٠ يونيو ٢٠١٨م مقارنة بمبلغ ١٢,٥ مليون ريال خلال الستة أشهر المنتهية في ٣٠ يونيو ٢٠١٧م بانخفاض قدره ١٢,٣ مليون ريال (أي بنسبة ٩٨٪)، ويعود ذلك إلى أن الشركة لم تكن تسجل التغيرات في صافي المطالبات تحت التسوية واحتياطي عجز أقساط التأمين بشكل منفصل في عام ٢٠١٧م، حيث أن التغيرات في صافي المطالبات المتكبدة وغير المبلغ عنها كانت تشمل أيضا التغيرات في صافي المطالبات تحت التسوية واحتياطي عجز أقساط التأمين.

يقدم الجدول التالي صافي المطالبات تحت التسوية والتغيرات في صافي المطالبات المتكبدة وغير مبلغ عنها خلال الستة أشهر المنتهية في ٣٠ يونيو ٢٠١٨م:

٥٦- الجدول رقم (٥-٤٧): صافي المطالبات تحت التسوية والتغيرات في صافي المطالبات المتكبدة وغير مبلغ عنها خلال الستة أشهر المنتهية في ٣٠ يونيو ٢٠١٨م

التغيير	كما في		بآلاف الريالات سعودية
	٣٠ يونيو ٢٠١٨م	٣١ ديسمبر ٢٠١٧م	
	(غير مدققة)	(مدققة)	
احتياطي المطالبات تحت التسوية	٤٦,٦١٦	٣٤,٥٤٢	٨١,١٥٨
مطالبات متكبدة وغير مبلغ عنها	٤,٩٢٢	١٤,١٠٨	١٩,٠٣٠
حصة معيدي التأمين من احتياطي المطالبات تحت التسوية	(٧,٥٥٨)	(٥٦٧)	(٨,١٥٨)
حصة معيدي التأمين من المطالبات المتكبدة وغير المبلغ عنها	(١,٥٦٦)	(٢٣٢)	(١,٧٩٨)
الصافي	٤٢,٤١٤	٤٧,٨٥١	٩٠,٢٦٥

التغيير	كما في		بآلاف الريالات سعودية
	٣٠ يونيو ٢٠١٨ م	٣١ ديسمبر ٢٠١٧ م	
	(غير مدققة)	(مدققة)	
٤٢,١٩٥			التغييرات في صافي المطالبات تحت التسوية
٢١٩			التغييرات في صافي المطالبات المتكبدة وغير المبلغ عنها
٤٢,٤١٤			إجمالي التغيير في صافي المطالبات تحت التسوية وصافي المطالبات المتكبدة وغير المبلغ عنها

المصدر: إدارة الشركة

١١-٨-٥ صافي المطالبات المتكبدة

ارتفعت صافي المطالبات المتكبدة لتبلغ ١٦٥,٢ مليون ريال خلال الستة أشهر المنتهية في ٣٠ يونيو ٢٠١٨م مقارنة بمبلغ ٤٠,٠ مليون ريال خلال الستة أشهر المنتهية في ٣٠ يونيو ٢٠١٧م بارتفاع قدره ١٢٥,٢ مليون ريال (أي بنسبة ٣١٢٪)، ويعود ذلك إلى ارتفاع صافي المطالبات المدفوعة بمبلغ ٩٥,٣ مليون ريال، وارتفاع التغييرات في صافي المطالبات تحت التسوية بمبلغ ٤٢,٢ مليون ريال، وانخفاض التغييرات في صافي المطالبات المتكبدة وغير المبلغ عنها بمبلغ ١٢,٢ مليون ريال.

١٢-٨-٥ احتياطي عجز أقساط التأمين

ارتفع احتياطي عجز أقساط التأمين لتبلغ ١١,٧ مليون ريال خلال الستة أشهر المنتهية في ٣٠ يونيو ٢٠١٨م مقارنة بمبلغ لا شيء خلال الستة أشهر المنتهية في ٣٠ يونيو ٢٠١٧م بارتفاع قدره ١١,٧ مليون ريال (أي بنسبة ١٠٠٪)، ويعود ذلك إلى أن الشركة لم تكن تسجل احتياطي عجز أقساط التأمين بشكل منفصل في عام ٢٠١٧م، حيث أن المطالبات المتكبدة وغير المبلغ عنها كانت تشمل أيضا احتياطي عجز أقساط التأمين. في عام ٢٠١٨م، قامت الشركة بتسجيل احتياطي عجز أقساط التأمين بشكل منفصل، وفقا لتوصية الخبير الاكتواري المستقل.

يقدم الجدول التالي حركة احتياطي عجز أقساط التأمين خلال الستة أشهر المنتهية في ٣٠ يونيو ٢٠١٨م:

٥٧- الجدول رقم (٤٨-٥): حركة احتياطي عجز أقساط التأمين خلال الستة أشهر المنتهية في ٣٠ يونيو ٢٠١٨م

التغيير (%)	كما في		بآلاف الريالات سعودية
	٣٠ يونيو ٢٠١٨ م	٣١ ديسمبر ٢٠١٧ م	
	(غير مدققة)	(مدققة)	
١٥,٦١٥	١٥,٦١٥	-	احتياطي عجز أقساط التأمين
(٣,٩٠٤)	(٣,٩٠٤)	-	حصة معيدي التأمين من احتياطي عجز أقساط التأمين
١١,٧١١	١١,٧١١	-	الصافي التغيير

المصدر: إدارة الشركة

١٣-٨-٥ احتياطات فنية أخرى

ارتفعت الاحتياطات الفنية الأخرى لتبلغ ١,٠ مليون ريال خلال الستة أشهر المنتهية في ٣٠ يونيو ٢٠١٨م مقارنة بعدم تكوين احتياطات فنية أخرى خلال الستة أشهر المنتهية في ٣٠ يونيو ٢٠١٧م، وذلك بناء على توصية الخبير الاكتواري المستقل.

يعود ارتفاع مختلف الاحتياطات الفنية خلال الستة أشهر المنتهية في ٣٠ يونيو ٢٠١٨م مقارنة بالستة أشهر المنتهية في ٣٠ يونيو ٢٠١٧م إلى الأسباب التالية:

- النمو الكبير في محفظة العملاء خلال النصف الثاني من عام ٢٠١٧م.
- الارتفاع الكبير في نسب الخسارة خلال النصف الثاني من عام ٢٠١٧م.
- الزيادة غير المتوقعة في المطالبات المتركمة، والتي أدت إلى حدوث ارتفاع حاد في نسب الخسارة في الربع الأول من عام ٢٠١٨م.
- تلف بيانات المطالبات مما جعلها غير مناسبة لتسلسل البيانات التاريخية للمطالبات والتي بناء عليها يتم احتساب الاحتياطات المتوقعة.
- احتساب احتياطي عجز أقساط التأمين أسفر عن وجود عجز جوهري.

١٤-٨-٥ تكلفة اقتناء وثائق التأمين

ارتفعت تكلفة اقتناء وثائق التأمين لتبلغ ٧,٤ مليون ريال خلال الستة أشهر المنتهية في ٣٠ يونيو ٢٠١٨م مقارنة بمبلغ ٣,٨ مليون ريال خلال الستة أشهر المنتهية في ٣٠ يونيو ٢٠١٧م بارتفاع قدره ٣,٦ مليون ريال (أي بنسبة ٩٥٪)، ويعود ذلك إلى نمو نشاط الشركة، بالإضافة إلى زيادة الأقساط المكتتبة من خلال الوسطاء كنسبة من إجمالي الأقساط المكتتبة من ٢١٪ خلال الستة أشهر المنتهية في ٣٠ يونيو ٢٠١٧م إلى ٢٥٪ خلال الستة أشهر المنتهية في ٣٠ يونيو ٢٠١٨م.

١٥-٨-٥ مصروفات اكتتاب أخرى

ارتفعت مصروفات الاكتتاب الأخرى لتبلغ ٣,٣ مليون ريال خلال الستة أشهر المنتهية في ٣٠ يونيو ٢٠١٨م مقارنة بمبلغ ٢,١ مليون ريال خلال الستة أشهر المنتهية في ٣٠ يونيو ٢٠١٧م بارتفاع قدره ١,٢ مليون ريال (أي بنسبة ٥٥٪)، ويعود ذلك إلى نمو نشاط الشركة.

١٦-٨-٥ إجمالي تكاليف ومصروفات الاكتتاب

ارتفع إجمالي تكاليف ومصروفات الاكتتاب لتبلغ ١٨٨,٧ مليون ريال خلال الستة أشهر المنتهية في ٣٠ يونيو ٢٠١٨م مقارنة بمبلغ ٤٦,٠ مليون ريال خلال الستة أشهر المنتهية في ٣٠ يونيو ٢٠١٧م بارتفاع قدره ١٤٢,٧ مليون ريال (أي بنسبة ٣١٠٪)، ويعود ذلك إلى نمو نشاط الشركة، وارتفاع صافي المطالبات المتكبدة بمبلغ ١٢٥,٢ مليون ريال، وارتفاع احتياطي عجز أقساط التأمين بمبلغ ١١,٧ مليون ريال، وارتفاع الاحتياطيات الفنية الأخرى بمبلغ ١,٠ مليون ريال، وارتفاع تكلفة اقتناء وثائق التأمين بمبلغ ٣,٦ مليون ريال، وارتفاع مصروفات الاكتتاب الأخرى بمبلغ ١,٢ مليون ريال.

١٧-٨-٥ صافي (خسارة) دخل الاكتتاب

ارتفعت صافي (خسارة) الاكتتاب لتبلغ ٤٩,٢ مليون ريال خلال الستة أشهر المنتهية في ٣٠ يونيو ٢٠١٨م مقارنة بأرباح اكتتاب بمبلغ ١٧,٤ مليون ريال خلال الستة أشهر المنتهية في ٣٠ يونيو ٢٠١٧م بارتفاع قدره ٦٦,٦ مليون ريال (أي بنسبة ٣٨٣٪)، ويعود ذلك إلى ارتفاع إجمالي الإيرادات بمبلغ ٧٦,٠ مليون ريال، وارتفاع إجمالي تكاليف ومصروفات الاكتتاب بمبلغ ١٤٢,٧ مليون ريال.

١٨-٨-٥ دخل آخر

يتمثل الدخل الآخر في أرباح ناتجة عن بيع موجودات ثابتة.

انخفض الدخل الآخر ليبلغ لا شيء خلال الستة أشهر المنتهية في ٣٠ يونيو ٢٠١٨م مقارنة بمبلغ ٠,١ مليون ريال خلال الستة أشهر المنتهية في ٣٠ يونيو ٢٠١٧م بانخفاض قدره ٠,١ مليون ريال (أي بنسبة ١٠٠٪).

١٩-٨-٥ مخصص ديون مشكوك في تحصيلها

ارتفع مخصص الديون المشكوك في تحصيلها ليبلغ ٥,٣ مليون ريال خلال الستة أشهر المنتهية في ٣٠ يونيو ٢٠١٨م مقارنة بمبلغ ٤,٨ مليون ريال خلال الستة أشهر المنتهية في ٣٠ يونيو ٢٠١٧م بارتفاع قدره ٠,٥ مليون ريال (أي بنسبة ١١٪)، ويعود ذلك إلى منح العملاء تسهيلات ائتمانية.

٢٠-٨-٥ مصروفات عمومية وإدارية

٥٨- الجدول رقم (٤٩-٥): المصروفات العمومية والإدارية للستة أشهر المنتهية في ٣٠ يونيو ٢٠١٧م و٢٠١٨م

التغيير (%)	الستة أشهر المنتهية ٣٠ يونيو		بآلاف الريالات سعودية
	٢٠١٨م	٢٠١٧م	
	(غير مدققة)	(غير مدققة)	
١٢,٣٪	١٧,٥٤٣	١٥,٦١٨	تكاليف الموظفين
(٤٩,٠٪)	٨٨٢	١,٧٣٠	الاستهلاك والإطفاء
(٩٣,٧٪)	١٠٦	١,٦٧٦	مصاريف الإيجار
٣٣١,٢٪	٢,٤١٩	٥٦١	الرسوم القانونية والمهنية
٧٦,٣٪	٩٧٣	٥٥٢	تكلفة الصيانة
٧,٠٪	٣,٠٦٨	٢,٨٦٧	مصروفات المبيعات والتسويق
٣٨,٢٪	٢,٢٧٢	١,٦٤٤	أخرى
١٠,٦٪	٢٧,٢٦٣	٢٤,٦٤٨	الإجمالي

المصدر: إدارة الشركة

ارتفعت المصروفات العمومية والإدارية ليبلغ ٢٧,٣ مليون ريال خلال الستة أشهر المنتهية في ٣٠ يونيو ٢٠١٨م مقارنة بمبلغ ٢٤,٦ مليون ريال خلال الستة أشهر المنتهية في ٣٠ يونيو ٢٠١٧م بانخفاض قدره ٢,٧ مليون ريال بنسبة (١١٪)، ويعود ذلك إلى ما يلي:

تكلفة الموظفين

ارتفعت تكلفة الموظفين لتبلغ ١٧,٥ مليون ريال خلال الستة أشهر المنتهية في ٣٠ يونيو ٢٠١٨م مقارنة بمبلغ ١٥,٦ مليون ريال خلال الستة أشهر المنتهية في ٣٠ يونيو ٢٠١٧م بارتفاع قدره ١,٩ مليون ريال (أي بنسبة ١٢٪)، ويعود ذلك إلى ارتفاع عدد الموظفين من ١٣٦ موظف كما في ٣٠ يونيو ٢٠١٧م إلى ١٩٠ موظف كما في ٣٠ يونيو ٢٠١٨م.

الاستهلاك والإطفاء

انخفض الإهلاك والإطفاء ليبلغ ٠,٩ مليون ريال خلال الستة أشهر المنتهية في ٣٠ يونيو ٢٠١٨م مقارنة بمبلغ ١,٧ مليون ريال خلال الستة أشهر المنتهية في ٣٠ يونيو ٢٠١٧م بانخفاض قدره ٠,٨ مليون ريال (أي بنسبة ٤٩٪)، ويعود ذلك إلى إطفاء تكلفة نظام الحساب الآلي ميدناكست (Mednext) بالكامل في أبريل ٢٠١٧م والذي بلغت تكلفته ١٥ مليون ريال.

مصارييف الإيجار

انخفضت مصارييف الإيجار لتبلغ ٠,١ مليون ريال خلال الستة أشهر المنتهية في ٣٠ يونيو ٢٠١٨م مقارنة بمبلغ ١,٧ مليون ريال خلال الستة أشهر المنتهية في ٣٠ يونيو ٢٠١٧م بانخفاض قدره ١,٦ مليون ريال (أي بنسبة ٩٤٪)، ويعود ذلك إلى قيام الشركة بنقل المبني الرئيسي لها إلى مبنى جديد في ديسمبر ٢٠١٧م وحصول الشركة على فترة سماح قدرها ٦ أشهر، لذلك لا يوجد مصروف إيجار لمدة ٦ أشهر بداية من شهر ديسمبر ٢٠١٧م.

٥٩- الجدول رقم (٥-٥): اتفاقيات الإيجار كما في ٣٠ يونيو ٢٠١٨م

الرقم	المؤجر	التاريخ	الموقع	مدة الإيجار	الإيجار السنوي (آلاف ريال)
١	شركة رواتج للتسويق العقاري	٢٠١٧/٠٥/٠١م	الأمير سلطان جدة	ستين	١٥٠
٢	شركة رواتج للتسويق العقاري	٢٠١٧/٠١/١٦م	الأمير سلطان جدة	خمس سنوات	٢,١٠٠
٣	شركة العجلان القابضة	٢٠١٤/٠٦/١٩م	مركز الربيع - الرياض	خمس سنوات	١٦٠

المصدر: إدارة الشركة

وتجدر الإشارة إلى أن الشركة لا تملك الشركة أية أراض أو عقارات مسجلة باسمها.

الرسوم القانونية والمهنية

ارتفعت الرسوم القانونية والمهنية لتبلغ ٢,٤ مليون ريال خلال الستة أشهر المنتهية في ٣٠ يونيو ٢٠١٨م مقارنة بمبلغ ٠,٦ مليون ريال خلال الستة أشهر المنتهية في ٣٠ يونيو ٢٠١٧م بارتفاع قدره ١,٨ مليون ريال (أي بنسبة ٢٣١٪)، ويعود ذلك إلى تعيين مستشارين لمساعدة الشركة في تطبيق ضريبة القيمة المضافة.

تكلفة الصيانة

ارتفعت تكلفة الصيانة لتبلغ ١,٠ مليون ريال خلال الستة أشهر المنتهية في ٣٠ يونيو ٢٠١٨م مقارنة بمبلغ ٠,٦ مليون ريال خلال الستة أشهر المنتهية في ٣٠ يونيو ٢٠١٧م بارتفاع قدره ٠,٤ مليون ريال (أي بنسبة ٧٦٪)، ويعود ذلك إلى زيادة مصارييف صيانة أجهزة الحساب الآلي وصيانة المقرات المستأجرة.

مصروفات المبيعات والتسويق

ارتفعت رسوم المبيعات والتسويق لتبلغ ٣,١ مليون ريال خلال الستة أشهر المنتهية في ٣٠ يونيو ٢٠١٨م مقارنة بمبلغ ٢,٩ مليون ريال في ٣٠ يونيو ٢٠١٧م بارتفاع قدره ٠,٢ مليون ريال (أي بنسبة ٧٪)، ويعود ذلك إلى نمو نشاط الشركة.

٢١-٨-٥ إيرادات عمولات عن الودائع

لا يوجد تغيير جوهري في إيرادات عمولات عن الودائع حيث بلغت ١,٨ مليون ريال خلال الستة أشهر المنتهية في ٣٠ يونيو ٢٠١٨م مقارنة بمبلغ ١,٨ مليون ريال خلال الستة أشهر المنتهية في ٣٠ يونيو ٢٠١٧م.

٢٢-٨-٥ أرباح غير محققة من الاستثمار

انخفضت أرباح غير محققة من الاستثمار لتبلغ ٠,١ مليون ريال خلال الستة أشهر المنتهية في ٣٠ يونيو ٢٠١٨م مقارنة بمبلغ ٠,٢ مليون ريال خلال الستة أشهر المنتهية في ٣٠ يونيو ٢٠١٧م بانخفاض قدره ٠,١ مليون ريال (أي بنسبة ٥٠٪)، ويعود ذلك إلى إعادة تقييم تلك الاستثمارات بناء على مؤشرات السوق.

٢٣-٨-٥ إجمالي مصروفات التشغيل

ارتفع إجمالي مصروفات التشغيل لتبلغ ٣٠,٨ مليون ريال خلال الستة أشهر المنتهية في ٣٠ يونيو ٢٠١٨م مقارنة بمبلغ ٢٧,٤ مليون ريال خلال الستة أشهر المنتهية في ٣٠ يونيو ٢٠١٧م بارتفاع قدره ٣,٤ مليون ريال (أي بنسبة ١٢٪)، ويعود ذلك إلى إعادة انخفاض الدخل الآخر بمبلغ ٠,١ مليون ريال، وارتفاع مخصص الديون المشكوك في تحصيلها بمبلغ ٠,٥ مليون ريال، وارتفاع المصروفات الإدارية والعمومية بمبلغ ٢,٧ مليون ريال، وانخفاض أرباح غير محققة من الاستثمار بمبلغ ٠,١ مليون ريال.

٢٤-٨-٥ صافي الخسارة للفترة وصافي الخسارة للفترة المنسوبة إلى عمليات المساهمين

ارتفع صافي الخسارة للفترة وصافي الخسارة للفترة المنسوبة إلى عمليات المساهمين لتبلغ ٨٠,٠ مليون ريال خلال الستة أشهر المنتهية في ٣٠ يونيو ٢٠١٨م مقارنة بمبلغ ١٠,٠ مليون ريال خلال الستة أشهر المنتهية في ٣٠ يونيو ٢٠١٧م بارتفاع قدره ٧٠,٠ مليون ريال بنسبة (٦٩٩٪)، ويعود ذلك إلى بشكل أساسي إلى ارتفاع المطالبات المدفوعة، وارتفاع الاحتياطيات الفنية، وذلك رغم ارتفاع الأقساط المكتتبة.

٩-٥ قائمة المركز المالي الأولية (غير المدققة) كما في ٣١ ديسمبر ٢٠١٧م ٣٠ يونيو ٢٠١٨م

٦٠- الجدول رقم (٥-٥): قائمة المركز المالي الأولية (غير المدققة) كما في ٣١ ديسمبر ٢٠١٧م ٣٠ يونيو ٢٠١٨م

كما في		بالآلاف الريالات سعودية
٣٠ يونيو ٢٠١٨م	٣١ ديسمبر ٢٠١٧م	
(غير مدققة)	(مدققة)	
الموجودات		
٥٢,٤٢٣	٣٢,٨١٢	نقد وما في حكمه
١٢٧,٣٣٤	١٣٤,٨٦٣	ودائع المراهجة قصيرة الأجل
١١٠,٣٢٦	١١٨,٨٩٨	أقساط تأمين ودمم مدينة لمعيدي التأمين، صافي
٨,١٢٥	-	حصة معيدي التأمين من المطالبات تحت التسوية
١,٧٩٨	٧٩٨	حصة معيدي التأمين من المطالبات المتكبدة وغير مبلغ عنها
٣,٩٠٣	-	حصة معيدي التأمين من احتياطي عجز الأقساط
٨,٣٤٢	٨,٩٢٤	تكاليف اقتناء وثائق تأمين مؤجلة
٣٤,٥٦٠	٣٤,٤٨٩	استثمارات
١٠,٩٥٤	٢٨,٧٢٧	مصرفات مدفوعة مقدما وموجودات أخرى
٢,٨١٣	١,٩٣٠	ممتلكات ومعدات
١,٥٩٨	١,٣٩٦	موجودات غير ملموسة
٣٠,٠٠٠	٣٠,٠٠٠	وديعة نظامية
١,٩٩٩	١,٤٦٠	إيراد عمولة مستحقة عن وديعة نظامية
٣٩٤,١٧٥	٣٩٤,٢٩٧	مجموع الموجودات
المطلوبات		
٣٦,١٢٨	٢٣,٠٠٩	مصرفات مستحقة ومطلوبات أخرى
٢٢,٣٧٨	٤,٨٨١	ذمم دائنة لمعيدي التأمين
١٢٨,٤٩٢	١٤٨,٣٧٧	أقساط تأمين غير مكتسبة
٨١,١٥٨	٣٤,٥٤٢	مطالبات تحت التسوية
١٩,٠٣٠	١٤,١٠٨	مطالبات متكبدة وغير مبلغ عنها
١٥,٦١٥	-	احتياطي عجز أقساط التأمين
١,٥٠٣	٤٨٧	احتياطيات فنية أخرى
٤,٦٥٩	٤,٢٠٧	مخصص مكافأة نهاية الخدمة
٩,٤٩٨	٨,٢٩٨	الزكاة وضريبة الدخل
١,٩٩٩	١,٤٦٠	إيراد عمولة مستحقة إلى مؤسسة النقد العربي السعودي
٣٢٠,٣٦٠	٢٣٩,٣٦٩	مجموع المطلوبات
حقوق المساهمين		
١٠٠,٠٠٠	٢٠٠,٠٠٠	رأس المال
(٢٦,١٨٥)	(٤٥,٠٧٢)	خسائر متراكمة
٧٣,٨١٥	١٥٤,٩٢٨	مجموع حقوق المساهمين
٣٩٤,١٧٥	٣٩٤,٢٩٧	مجموع المطلوبات وحقوق المساهمين

المصدر: إدارة الشركة

١-٩-٥ الموجودات

النقد وما في حكمه

ارتفع النقد وما في حكمه ليبلغ ٥٢,٤ مليون ريال كما في ٣٠ يونيو ٢٠١٨م مقارنة بمبلغ ٣٢,٨ مليون ريال كما في ٣١ ديسمبر ٢٠١٧م بارتفاع قدره ١٩,٦ مليون ريال (أي بنسبة ٦٠٪)، ويعود ذلك إلى بشكل أساسي إلى استحقاق ودائع المراهجة بمبلغ ٢٣ مليون ريال في آخر يونيو ٢٠١٨م والتي تمت إعادة استثمارها في شهر يوليو ٢٠١٨م.

ودائع المراهجة قصيرة الأجل

انخفضت ودائع مراهجة لتبلغ ١٢٧,٣ مليون ريال كما في ٣٠ يونيو ٢٠١٨م مقارنة بمبلغ ١٣٤,٩ مليون ريال كما في ٣١ ديسمبر ٢٠١٧م بانخفاض قدره ٧,٦ مليون ريال (أي بنسبة ٦٪)، ويعود ذلك إلى بشكل أساسي إلى استحقاق ودائع المراهجة بمبلغ ٢٣ مليون ريال في آخر يونيو ٢٠١٨م والتي تمت إعادة استثمارها في شهر يوليو ٢٠١٨م، وإضافة ودائع مراهجة بمبلغ ١٤ مليون في بنك ساب.

أقساط تأمين وذمم مدينة لمعيدي التأمين

٦١- الجدول رقم (٥-٥٢): أقساط تأمين وذمم مدينة لمعيدي التأمين كما في ٣١ ديسمبر ٢٠١٧م و٣٠ يونيو ٢٠١٨م

كما في		بآلاف الريالات سعودية
٣٠ يونيو ٢٠١٨م	٣١ ديسمبر ٢٠١٧م	
(غير مدققة)	(مدققة)	
٥٧,٩٠٦	٩٢,٨٢٩	حملة الوثائق
٤٩,٦١٢	٣٥,٧٧٣	وسطاء ووكلاء
٣,٩٥٧	٢,٧٥٧	الأطراف ذات علاقة
٢٠,٦٣٧	٤,٠٠٨	ذمم مدينة من معيدي التأمين
١٣٢,١١٢	١٣٥,٣٦٧	مجموع
(٢١,٧٨٦)	(١٦,٤٦٩)	مخصص ذمم مدينة مشكوك في تحصيلها
١١٠,٣٢٦	١١٨,٨٩٨	أقساط تأمين وذمم مدينة لمعيدي التأمين، صافي

المصدر: إدارة الشركة

انخفضت أقساط التأمين وذمم أقساط تأمين وذمم مدينة لمعيدي التأمين إلى ١١٠,٣ مليون ريال كما في ٣٠ يونيو ٢٠١٨م مقارنة بمبلغ ١١٨,٩ مليون ريال كما في ٣١ ديسمبر ٢٠١٧م بانخفاض قدرة ٨,٦ مليون ريال (أي بنسبة ٧٪). ويعود ذلك إلى أنه اعتباراً من ٢٢ مايو ٢٠١٨م، لم تتمكن الشركة من إصدار أو تجديد أي وثيقة تأمين بناء على تعليمات مؤسسة النقل العربي السعودي، ولذلك تم التركيز على تحصيل الذمم المدينة.

ويقدم الجدول التالي الحركة في مخصص أقساط التأمين المشكوك في تحصيلها للفترة المنتهية في ٣١ ديسمبر ٢٠١٧م و٣٠ يونيو ٢٠١٨م:

٦٢- الجدول رقم (٥-٥٣): الحركة في مخصص أقساط التأمين المشكوك في تحصيلها للسنة المنتهية في ٣١ ديسمبر ٢٠١٧م والفترة المنتهية في ٣٠ يونيو ٢٠١٨م

بآلاف الريالات سعودية		للشركة المنتهية في
٣٠ يونيو ٢٠١٨م	٣١ ديسمبر ٢٠١٧م	
(غير مدققة)	(مدققة)	
١٦,٤٦٩	٦,٥٧٣	الرصيد في بداية الفترة / السنة
٥,٣١٧	٩,٨٩٦	مخصص تم تكوينه خلال الفترة / السنة
٢١,٧٨٦	١٦,٤٦٩	الرصيد في نهاية الفترة / السنة

المصدر: إدارة الشركة

حصة معيدي التأمين من المطالبات تحت التسوية

ارتفعت حصة معيدي التأمين من المطالبات تحت التسوية لتبلغ ٨,١ مليون ريال كما في ٣٠ يونيو ٢٠١٨م مقارنة بلا شيء كما في ٣١ ديسمبر ٢٠١٧م بارتفاع قدره ٨,١ مليون ريال (أي بنسبة ١٠٠٪)، وذلك نتيجة ارتفاع المطالبات تحت التسوية وبالتالي زيادة حصة معيدي التأمين من المطالبات تحت التسوية طبقاً لاتفاقية إعادة التأمين.

حصة معيدي التأمين من المطالبات المتكبدة وغير المبلغ عنها

ارتفعت حصة معيدي التأمين من المطالبات المتكبدة وغير المبلغ عنها لتبلغ ١,٨ مليون ريال كما في ٣٠ يونيو ٢٠١٨م مقارنة بمبلغ ٠,٨ مليون ريال كما في ٣١ ديسمبر ٢٠١٧م بارتفاع قدره ١,٠ مليون ريال (أي بنسبة ١٢٥٪)، وذلك نتيجة ارتفاع المطالبات المتكبدة وغير المبلغ عنها وبالتالي زيادة حصة معيدي التأمين من المطالبات المتكبدة والغير مبلغ عنها طبقاً لاتفاقية إعادة التأمين.

حصة معيدي التأمين من احتياطي عجز الأقساط

ارتفعت حصة معيدي التأمين من احتياطي عجز الأقساط لتبلغ ٣,٩ مليون ريال كما في ٣٠ يونيو ٢٠١٨م مقارنة بلا شيء كما في ٣١ ديسمبر ٢٠١٧م بارتفاع قدره ٣,٩ مليون ريال (أي بنسبة ١٠٠٪)، وذلك نتيجة ارتفاع احتياطي عجز الأقساط وبالتالي زيادة حصة معيدي التأمين من احتياطي عجز الأقساط طبقاً لاتفاقية إعادة التأمين.

تكاليف اقتناء وثائق تأمين مؤجلة

انخفضت تكاليف اقتناء وثائق تأمين مؤجلة لتبلغ ٨,٣ مليون ريال كما في ٣٠ يونيو ٢٠١٨م مقارنة بمبلغ ٨,٩ مليون ريال كما في ٣١ ديسمبر ٢٠١٧م بانخفاض قدره ٠,٦ مليون ريال (أي بنسبة ٧٪)، وذلك بناء على توصية الخبير الاكتواري المستقل، بالإضافة إلى إيقاف الشركة من إصدار وتجديد أي وثيقة تأمين من قبل مؤسسة النقد اعتباراً من ٢٢ مايو ٢٠١٨م.

استثمارات

٦٣- الجدول رقم (٥-٥): الاستثمارات كما في ٣١ ديسمبر ٢٠١٧م و٣٠ يونيو ٢٠١٨م

كما في		بآلاف الريالات سعودية
٣٠ يونيو ٢٠١٨م	٣١ ديسمبر ٢٠١٧م	
(غير مدققة)	(مدققة)	
٧,٦٩٠	٧,٦٣٨	استثمارات بالقيمة العادلة من خلال قائمة الدخل
٢٦,٨٧٠	٢٦,٨٥١	استثمارات محتفظ بها حتى تاريخ الاستحقاق
٣٤,٥٦٠	٣٤,٤٨٩	الإجمالي

المصدر: إدارة الشركة

ارتفعت الاستثمارات لتبلغ ٣٤,٦ مليون ريال كما في ٣٠ يونيو ٢٠١٨م مقارنة بمبلغ ٣٤,٥ مليون ريال كما في ٣١ ديسمبر ٢٠١٧م بارتفاع قدره ٠,١ مليون ريال (أي بنسبة ٠,٢٪).

مصروفات مدفوعة مقدما وموجودات أخرى

انخفضت المصروفات المدفوعة مقدما والموجودات الأخرى لتبلغ ١١,٠ مليون ريال كما في ٣٠ يونيو ٢٠١٨م مقارنة بمبلغ ٢٨,٧ مليون ريال كما في ٣١ ديسمبر ٢٠١٧م بانخفاض قدره ١٧,٧ مليون ريال (أي بنسبة انخفاض قدرها ٦٢٪). ويعود ذلك بشكل أساسي إلى قيمة الغطاء النقدي لخطاب الضمان الصادر للهيئة العامة للزكاة والدخل بمبلغ ١٢,٥ مليون ريال سعودي الذي تم تحويله إلى وديعة مرابحة.

ممتلكات ومعدات

ارتفعت الممتلكات والمعدات لتبلغ ٢,٨ كما في ٣٠ يونيو ٢٠١٨م مقارنة بمبلغ ١,٩ مليون ريال كما في ٣١ ديسمبر ٢٠١٧م بارتفاع قدره ٠,٩ مليون ريال (أي بنسبة ٤٧٪)، ويعود ذلك إلى الإضافات في أجهزة الكمبيوتر والأجهزة المكتبية بمبلغ ٠,٩ مليون ريال، وتحسينات المباني بمبلغ ٠,٣ مليون ريال.

موجودات غير ملموسة

ارتفعت الموجودات غير الملموسة لتبلغ ١,٦ مليون ريال كما في ٣٠ يونيو ٢٠١٨م مقارنة بمبلغ ١,٤ مليون ريال كما في ٣١ ديسمبر ٢٠١٨م بارتفاع قدره ٠,٢ مليون ريال (أي بنسبة ١٤٪). ويعود ذلك إلى الإضافات في تحسين نظام الرد الآلي بمبلغ ٠,٢ مليون ريال وشراء برنامج لاحتساب ضريبة القيمة المضافة بمبلغ ٠,٥ مليون ريال.

وديعة نظامية

لم يحدث أي تغير على الوديعة النظامية، حيث بلغ رصيدها ٣٠ مليون ريال كما في ٣٠ يونيو ٢٠١٨م و٣١ ديسمبر ٢٠١٧م.

خلال فترة الستة أشهر المنتهية في ٣٠ يونيو ٢٠١٨م، قامت الشركة بتخفيض رأس مالها بمقدار ١٠٠ مليون ريال سعودي ولكن لم تسحب الشركة فائض الوديعة النظامية بمبلغ ١٥ مليون ريال سعودي كما في ٣٠ يونيو ٢٠١٨م.

إيراد عمولة مستحقة عن وديعة نظامية

ارتفع إيراد عمولة مستحقة عن وديعة نظامية ليبلغ ٢,٠ مليون ريال كما في ٣٠ يونيو ٢٠١٨م مقارنة بمبلغ ١,٥ مليون ريال كما في ٣١ ديسمبر ٢٠١٧م بارتفاع قدره ٠,٥ مليون ريال (أي بنسبة ٣٢٪). ويعود ذلك إلى ارتفاع نسبة الفوائد على الوديعة النظامية.

٢٠٩-٥ المطالبات

مصروفات مستحقة ومطالبات أخرى

ارتفعت المصروفات المستحقة والمطالبات الأخرى لتبلغ ٣٦,١ مليون ريال كما في ٣٠ يونيو ٢٠١٨م مقارنة بمبلغ ٢٣,٠ مليون ريال كما في ٣١ ديسمبر ٢٠١٧م بارتفاع قدره ١٣,١ مليون ريال (أي بنسبة ٥٧٪). ويعود ذلك إلى محاولة إدارة الشركة الحصول على تسهيلات من أصحاب الذمم الدائنة ومد أجل فترة السداد.

ذمم دائنة لمعيدي التأمين

ارتفعت الذمم الدائنة لمعيدي التأمين لتبلغ ٢٢,٢ مليون ريال كما في ٣٠ يونيو ٢٠١٨م مقارنة بمبلغ ٤,٩ مليون ريال كما في ٣١ ديسمبر ٢٠١٧م بارتفاع قدره ١٧,٣ مليون ريال (أي بنسبة ٣٥٢٪). ويعود ذلك بشكل أساسي إلى تغيير اتفاقية إعادة التأمين من إعادة التأمين النسبي إلى تأمين فائض الخسارة.

أقساط تأمين غير مكتسبة

انخفضت أقساط التأمين غير المكتسبة لتبلغ ١٢٨,٥ مليون ريال كما في ٣٠ يونيو ٢٠١٨م مقارنة بمبلغ ١٤٨,٤ مليون ريال كما في ٣١ ديسمبر ٢٠١٧م بانخفاض قدره ٢٠,٩ مليون ريال (أي بنسبة ١٣٪). ويعود ذلك إلى أنه اعتباراً من ٢٢ مايو ٢٠١٨م، لم تتمكن الشركة من إصدار أو تجديد أي وثيقة تأمين بناء على تعليمات مؤسسة النقل العربي السعودي.

يقدم الجدول التالي الحركة في الأقساط غير المكتسبة للسنة المنتهية في ٣١ ديسمبر ٢٠١٧م:

٦٤- الجدول رقم (٥-٥): الحركة في الأقساط غير المكتسبة للسنة المنتهية في ٣١ ديسمبر ٢٠١٧م

بآلاف الريالات سعودية	الإجمالي	معيدي التامين	الصافي
الرصيد في بداية السنة	٦٤,٧٤٠	(٩,٤٢٤)	٥٥,٣١٦
الأقساط المكتتبه خلال السنة	٢٦٦,٩٩٠	١,١٥٣	٢٦٨,١٤٣
الأقساط المكتسبة خلال السنة	(١٨٣,٣٥٣)	٨,٢٧١	(١٧٥,٠٨٢)
الرصيد في نهاية السنة	١٤٨,٣٧٧	-	١٤٨,٣٧٧

المصدر: إدارة الشركة

ويقدم الجدول التالي الحركة في الأقساط غير المكتسبة للفترة المنتهية في ٣٠ يونيو ٢٠١٨م:

٦٥- الجدول رقم (٥-٥): الحركة في الأقساط غير المكتسبة للفترة المنتهية في ٣٠ يونيو ٢٠١٨م

بآلاف الريالات سعودية	الإجمالي	معيدي التامين	الصافي
الرصيد في بداية السنة	١٤٨,٣٧٧	-	١٤٨,٣٧٧
الأقساط المكتتبه خلال السنة	١٣٧,٨٦١	(١٤,٤٣٠)	١٢٣,٤٣١
الأقساط المكتسبة خلال السنة	(١٥٧,٧٤٦)	١٤,٤٣٠	(١٤٣,٣١٦)
الرصيد في نهاية السنة	١٢٨,٤٩٢	-	١٢٨,٤٩٢

المصدر: إدارة الشركة

مطالبات تحت التسوية

ارتفعت المطالبات تحت التسوية لتبلغ ٨١,٢ مليون ريال كما في ٣٠ يونيو ٢٠١٨م مقارنة بمبلغ ٣٤,٥ مليون ريال كما في ٣١ ديسمبر ٢٠١٧م بارتفاع قدره ٤٦,٧ مليون ريال (أي بنسبة ١٣٥٪)، وذلك بناء على توصية الخبير الاكتواري المستقل.

مطالبات متكبدة وغير مبلغ عنها

ارتفعت المطالبات المتكبدة وغير المبلغ عنها لتبلغ ١٩,٠ مليون ريال كما في ٣٠ يونيو ٢٠١٨م مقارنة بمبلغ ١٤,١ مليون ريال كما في ٣١ ديسمبر ٢٠١٧م بارتفاع قدره ٤,٩ مليون ريال (أي بنسبة ٣٥٪)، وذلك بناء على توصية الخبير الاكتواري المستقل.

توصية الخبير الاكتواري المستقل بزيادة المطالبات تحت التسوية والمطالبات المتكبدة وغير المبلغ عنها يعود أساسا إلى الأسباب التالية:

- النمو الكبير في محفظة العملاء خلال النصف الثاني من عام ٢٠١٧م.
- الزيادة الكبيرة في نسبة الخسارة خلال النصف الثاني من عام ٢٠١٧م.
- الزيادة غير المتوقعة في المطالبات المتركمة، والتي أدت إلى حدوث ارتفاع حاد في نسب الخسارة في الربع الأول من عام ٢٠١٨م.
- تلف بيانات المطالبات مما جعلها غير مناسبة لتسلسل البيانات التاريخية للمطالبات والتي بناء عليها يتم احتساب الاحتياطيات المتوقعة.

احتياطي عجز أقساط التامين

ارتفع احتياطي عجز أقساط التامين ليبلغ ١٥,٦ مليون ريال كما في ٣٠ يونيو ٢٠١٨م مقارنة بمبلغ لا شيء كما في ٣١ ديسمبر ٢٠١٧م بارتفاع قدره ١٥,٦ مليون ريال (أي بنسبة ١٠٠٪)، وذلك بناء على توصية الخبير الاكتواري المستقل.

احتياطيات فنية أخرى

ارتفع الاحتياطيات الفنية الأخرى لتبلغ ١,٥ مليون ريال كما في ٣٠ يونيو ٢٠١٨م مقارنة بمبلغ ٠,٥ مليون ريال كما في ٣١ ديسمبر ٢٠١٧م بارتفاع قدره ١,٠ مليون ريال (أي بنسبة ٢٠٠٪)، وذلك بناء على توصية الخبير الاكتواري المستقل.

ويقدم الجدول التالي الاحتياطات والمطالبات تحت التسوية:

٦٦- الجدول رقم (٥-٥): الاحتياطات والمطالبات تحت التسوية كما في ٣١ ديسمبر ٢٠١٧م و٣٠ يونيو ٢٠١٨م

كما في		بآلاف الريالات سعودية
٣٠ يونيو ٢٠١٨م	٣١ ديسمبر ٢٠١٧م	
(غير مدققة)	(مدققة)	
٨١,١٥٨	٣٤,٥٤٢	احتياطي المطالبات تحت التسوية
١٩,٠٢٠	١٤,١٠٨	مطالبات متكبدة وغير مبلغ عنها
١٠٠,١٨٨	٤٨,٦٥٠	
١٥,٦١٥	-	احتياطي عجز أقساط التأمين
١,٥٠٣	٤٨٧	احتياطات فنية أخرى
١١٧,٣٠٦	٤٩,١٣٧	
يخصم:		
(٨,١٢٥)	(٥٦٧)	حصة معيدي التأمين من احتياطي المطالبات تحت التسوية
(١,٧٩٨)	(٢٣١)	حصة معيدي التأمين من المطالبات المتكبدة وغير المبلغ عنها
(٣,٩٠٣)	-	حصة معيدي التأمين من احتياطي عجز أقساط التأمين
(١٣,٨٢٦)	(٧٩٨)	
١٠٣,٤٨٠	٤٨,٣٣٩	صافي الاحتياطات والمطالبات تحت التسوية

المصدر: إدارة الشركة

مخصص مكافأة نهاية الخدمة

ارتفع مخصص مكافأة نهاية الخدمة لبيلغ ٤,٦ مليون ريال كما في ٣٠ يونيو ٢٠١٨م مقارنة بمبلغ ٤,٢ مليون ريال كما في ٣١ ديسمبر ٢٠١٧م بارتفاع قدره ٠,٤ مليون ريال (أي بنسبة ١١٪). ويعود ذلك إلى تكوين مخصص بمبلغ ١,٠ مليون ريال واستخدام مخصص بمبلغ ٠,٦ مليون ريال خلال الستة أشهر المنتهية في ٣٠ يونيو ٢٠١٨م.

الزكاة وضريبة الدخل

ارتفعت الزكاة وضريبة الدخل لتبلغ ٩,٥ مليون ريال كما في ٣٠ يونيو ٢٠١٨م مقارنة بمبلغ ٨,٣ مليون ريال كما في ٣١ ديسمبر ٢٠١٧م بارتفاع قدره ١,٢ مليون ريال (أي بنسبة ١٥٪)، ويعود ذلك إلى الزكاة المستحقة خلال فترة الستة أشهر في ٣٠ يونيو ٢٠١٨م بمبلغ ١,٢ مليون ريال، كما لم يتم سداد أي مبلغ لهيئة الزكاة والدخل خلال هذه الفترة.

إيراد عمولة مستحقة إلى مؤسسة النقد العربي السعودي

ارتفع إيراد عمولة مستحقة إلى مؤسسة النقد العربي السعودي لبيلغ ٢,٠ مليون ريال كما في ٣٠ يونيو ٢٠١٨م مقارنة بمبلغ ٢,٠ مليون ريال كما في ٣١ ديسمبر ٢٠١٧م بمبلغ ١,٥ مليون ريال بارتفاع قدره ٠,٥ مليون ريال (أي بنسبة ٢٧٪). ويعود ذلك إلى ارتفاع إيرادات الفوائد على الوديعة النظامية البالغة ٣٠ مليون ريال.

٣-٩-٥ حقوق المساهمين

رأس المال

انخفض رأس المال لبيلغ ١٠٠,٠ مليون ريال كما في ٣٠ يونيو ٢٠١٨م مقارنة بمبلغ ٢٠٠,٠ مليون ريال كما في ٣١ ديسمبر ٢٠١٧م بانخفاض قدره ١٠٠,٠ مليون ريال (أي بنسبة ٥٠٪)، ويعود ذلك إلى عملية تخفيض رأس مال الشركة التي قامت بها الشركة في عام ٢٠١٨م والتي تمت كالتالي:

بلغ رأس مال الشركة كما في ٣١ ديسمبر ٢٠١٧م ٢٠٠ مليون ريال مقسم إلى ٢٠ مليون سهم قيمة السهم الواحد ١٠ ريالاً. في ٩ مايو ٢٠١٨م، أوصى مجلس الإدارة بتخفيض رأس مال الشركة من ٢٠٠ مليون ريال إلى ١٠٠ مليون ريال مقسمة إلى ١٠ ملايين سهم عن طريق إطفاء جزء من الخسائر المتراكمة للشركة. في اجتماع الجمعية العامة غير العادية (الاجتماع الثاني) المنعقد في ١٠ يونيو ٢٠١٨م وافق المساهمون في الشركة على هذا التخفيض والتغييرات المطلوبة في النظام الأساسي المتعلقة بذلك. بناءً على ذلك، فقد تم تخفيض رأس المال والخسائر المتراكمة بمبلغ ١٠٠ مليون ريال. تخفيض رأس المال تم من خلال تخفيض سهم واحد مقابل كل سهمين يمتلكهما المساهم. الغرض من تخفيض رأس المال هو إعادة هيكلة رأس المال للشركة من أجل الامتثال لمتطلبات نظام الشركات. كما لم يكن هناك تأثير لتخفيض رأس المال على الالتزامات المالية للشركة. كما في ٣٠ يونيو ٢٠١٨م، بلغ رأس مال الشركة ١٠٠ مليون ريال مقسمة إلى ١٠ مليون سهم بقيمة ١٠ ريال للسهم الواحد.

كما أوصى مجلس الإدارة في ١٣ ديسمبر ٢٠١٧م بزيادة رأس مال الشركة من خلال إصدار أسهم حقوق أولوية بقيمة إجمالية قدرها ٢٠٠ مليون ريال، وتهدف عملية زيادة رأس المال لدعم النمو والملاءة المالية للشركة.

خسائر متراكمة

انخفضت الخسائر المتراكمة لتبلغ ٢٦,٢ مليون ريال كما في ٣٠ يونيو ٢٠١٨ مقارنة بمبلغ ٤٥,١ مليون ريال كما في ٣١ ديسمبر ٢٠١٨ بانخفاض قدره ١٨,٩ مليون ريال (أي بنسبة ٤٢٪)، ويعود ذلك إلى تخفيض الخسائر المتراكمة بمبلغ ١٠٠,٠ مليون بناء على قرار الجمعية العامة غير العادية بتاريخ ١٠ يونيو ٢٠١٨، وخسائر الفترة بمبلغ ٧٩,٩ مليون ريال، والزكاة المستحقة عن الفترة بمبلغ ١,٢ مليون ريال.

٤-٩-٥ المعاملات مع الأطراف ذات العلاقة وأرصدها

تتكون الأطراف ذات العلاقة من المساهمين المؤسسين وأعضاء مجلس الإدارة والموظفين الرئيسيين في الشركة بما فيها الشركات الواقعة تحت سيطرة المساهمين. تقوم الشركة بمعاملات مع الأطراف ذات العلاقة خلال دورة أعمالها العادية. فيما يلي تفاصيل المعاملات التي تمت مع الأطراف ذات العلاقة خلال فترات الستة أشهر المنتهية في ٣٠ يونيو ٢٠١٧م و٢٠١٨م وأرصدها:

٦٧- الجدول رقم (٥-٥): المعاملات مع الأطراف ذات العلاقة خلال فترات الستة أشهر المنتهية في ٣٠ يونيو ٢٠١٧م و٢٠١٨م وأرصدها

طبيعة المعاملة	المعاملات لفترة الستة أشهر المنتهية في		الرصيد مدين / (دائن) كما في	بآلاف الريالات سعودية
	٣٠ يونيو ٢٠١٧م	٣٠ يونيو ٢٠١٨م		
	(غير مدققة)	(غير مدققة)	(غير مدققة)	(مدققة)
إعادة التأمين المسند	-	١٠٥	-	-
المطالبات المسترد	-	١٣,١٩٣	-	ميونيخ ري
المستردات الأخرى	-	-	١,٥٨٧	-
أقساط تأمين مكتتبة	٢,٦٢٨	٢,٤٤١	٢,٧٥٧	-
إيجار مكتب	-	٣٠	-	-
المطالبات المدفوعة	٢,٤٠١	١,٤٧٦	-	الأطراف ذات الصلة بمجموعة الجفالي
مركبات وخدمات أخرى	٢٧	٢٠٠	-	-
عمولة مدفوعة	٤٤	١٠٧	-	-

المصدر: إدارة الشركة

يتم اعتماد المعاملات مع جهات ذات علاقة من قبل مجلس الإدارة والمساهمين في الاجتماع السنوي للجمعية العمومية.

١٠-٥ قائمة التدفقات النقدية الأولية (غير المدققة) للفترة المنتهية في ٣٠ يونيو ٢٠١٧م والفترة المنتهية في ٣٠ يونيو ٢٠١٨م

٦٨- الجدول رقم (٥-٥): قائمة التدفقات النقدية الأولية (غير المدققة) للفترة المنتهية في ٣٠ يونيو ٢٠١٧م والفترة المنتهية في ٣٠ يونيو ٢٠١٨م

بآلاف الريالات سعودية	للفترة المنتهية في	
	٣٠ يونيو ٢٠١٧م	٣٠ يونيو ٢٠١٨م
	(غير مدققة)	(غير مدققة)
التدفقات النقدية من الأنشطة التشغيلية		
صافي خسارة الفترة	(١٠,٠٣١)	(٧٩,٩١٣)
التعديلات على العناصر غير النقدية		
استهلاك ممتلكات ومعدات	٥٩	٣٧٧
إطفاء موجودات غير ملموسة	١,٤٨٧	٥٠٥
أرباح بيع ممتلكات ومعدات	(٥٠)	-
مخصص ديون مشكوك في تحصيلها	٤,٨٠٣	٥,٣١٧
أرباح غير محققة من الاستثمار	(٢٤٣)	(٥٢)
إطفاء الخصومات بالصافي	٥٣	(١٩)
مخصص مكافأة نهاية الخدمة	-	١,٠٢٩
	(٣,٩٢٢)	(٧٢,٧٥٦)
التغيرات في الموجودات والمطلوبات التشغيلية		
أقساط تأمين ودمم مدينة لمعيدي التأمين	(٣٥,٣٦٨)	٣,٢٥٥
حصة معيدي التأمين من أقساط التأمين غير المكتسبة	٩,١٦١	-
حصة معيدي التأمين من المطالبات تحت التسوية	١,٨٨٧	(٨,١٢٥)
حصة معيدي التأمين من المطالبات المتكبدة وغير مبلغ عنها	-	(١,٠٠٠)

للفترة المنتهية في		بالآلاف الريالات سعودية
٣٠ يونيو ٢٠١٨ م	٣٠ يونيو ٢٠١٧ م	
(غير مدققة)	(غير مدققة)	
(٣,٩٠٢)	-	حصة معيدي التأمين من احتياطي عجز أقساط التأمين
٥٨٢	(٢,١٢٨)	تكاليف اقتناء وثائق تأمين مؤجلة
١٧,٧٧٣	(٥,٢٦٧)	مصروفات مدفوعة مقدما وموجودات أخرى
١٣,١١٩	(١,٥٦١)	مصروفات مستحقة ومطلوبات أخرى
١٧,٣٩٧	(١٥,١٤٦)	ذمم دائنة لمعيدي التأمين
(١٩,٨٨٥)	٤٠,٥٥٢	أقساط تأمين غير مكتسبة
٤٦,٦١٦	-	المطالبات تحت التسوية
٤,٩٢٢	١٠,٦١٧	مطالبات متكبدة وغير مبلغ عنها
١٥,٦١٥	-	احتياطي عجز أقساط تأمين
١,٠١٦	-	احتياطيات فنية أخرى
١٤,٦٣٦	(١,١٧٥)	صافي النقد المحصل من / (المستخدم في) الأنشطة التشغيلية
(٥٧٧)	-	مخصص مكافأة نهاية الخدمة المسدد
-	(٧٠١)	الزكاة الشرعية المسددة
١٤,٠٥٩	(١,٨٧٦)	صافي النقد المحصل من / (المستخدم في) الأنشطة التشغيلية
-	-	التدفقات النقدية من الأنشطة الاستثمارية
-	(١٠,٠٠٠)	شراء استثمارات
-	٤,٩٧٥	نقد محصل من بيع استثمارات
-	(٣٩,٤٧٢)	شراء ودائع مرابحة قصيرة الأجل
٧,٥٢٩	-	نقد محصل من استحقاق ودائع مرابحة قصيرة الأجل
(١,٢٦٠)	(٢٢٥)	شراء ممتلكات ومعدات
-	٢٣٤	نقد محصل من بيع ممتلكات ومعدات
(٧٠٧)	(٦٧)	شراء موجودات غير ملموسة
٥,٥٦٢	(٤٤,٥٥٥)	صافي النقد المحصل من / (المستخدم في) الأنشطة الاستثمارية
١٩,٦١١	(٤٦,٤٣١)	صافي التغير في النقد وما في حكمه
٣٢,٨١٢	٩٨,٦٦٠	النقد وما في حكمه في بداية الفترة
٥٢,٤٢٣	٥٢,٢٢٩	النقد وما في حكمه في نهاية الفترة

المصدر: إدارة الشركة

الأنشطة التشغيلية

بلغ صافي التدفقات النقدية المحصلة من الأنشطة التشغيلية مبلغ ١٤,١ مليون ريال خلال الستة أشهر المنتهية في ٣٠ يونيو ٢٠١٨ م مقارنة بتدفقات نقدية مستخدمة في الأنشطة التشغيلية بمبلغ ١,٩ مليون ريال، ويعود ذلك بشكل أساسي إلى زيادة المتحصلات من العملاء وتخفيض أرصدهم بمبلغ ٣,٢ مليون ريال خلال الستة أشهر المنتهية في ٣٠ يونيو ٢٠١٨ م مقارنة بارتفاع أرصدة العملاء بمبلغ ٣٥,٤ مليون ريال خلال فترة الستة أشهر المنتهية في ٣٠ يونيو ٢٠١٧ م.

الأنشطة الاستثمارية

بلغت صافي التدفقات النقدية المحصلة من الأنشطة الاستثمارية مبلغ ٥,٦ مليون ريال خلال الستة أشهر المنتهية في ٣٠ يونيو ٢٠١٨ م مقارنة بصافي تدفقات نقدية مستخدمة في الأنشطة الاستثمارية بمبلغ ٤٤,٦ مليون ريال خلال الستة أشهر المنتهية في ٣٠ يونيو ٢٠١٧ م، ويعود ذلك إلى زيادة المتحصلات من استرداد ودائع مرابحة قصيرة الأجل بمبلغ ٧,٥ مليون ريال، وشراء ممتلكات ومعدات وموجودات غير ملموسة بمبلغ ١,٩ مليون ريال خلال الستة أشهر المنتهية في ٣٠ يونيو ٢٠١٨ م، مقارنة باستثمارات في ودائع مرابحة قصيرة الأجل بمبلغ ٤٩,٤ مليون ريال، وشراء ممتلكات ومعدات وموجودات غير ملموسة بمبلغ ٠,٣ مليون ريال، وبيع استثمارات وممتلكات ومعدات بمبلغ ٥,١ مليون ريال خلال الستة أشهر المنتهية في ٣٠ يونيو ٢٠١٧ م.

11-0 تحليل الملاءة المالية

يقدم الجدول التالي حساب هامش الملاءة المالية للشركة كما في ٣١ ديسمبر ٢٠١٥م، و٢٠١٦م و٢٠١٧م، و٣٠ يونيو ٢٠١٨م:
٦٩- الجدول رقم (٥-٦٠): حساب هامش الملاءة المالية للشركة كما في ٣١ ديسمبر ٢٠١٥م، و٢٠١٦م و٢٠١٧م، و٣٠ يونيو ٢٠١٨م

بآلاف الريالات سعودية			
كما في	كما في	كما في	كما في
٣٠ يونيو ٢٠١٨م	٣١ ديسمبر ٢٠١٧م	٣١ ديسمبر ٢٠١٦م	٣١ ديسمبر ٢٠١٥م
(غير مدققة)	(مدققة)	(مدققة)	(مدققة)
الموجودات المقبولة			
حاملو الوثائق			
١١٦,٥٩٣	١٣٣,٩٥١	٧٨,٥٤٨	٣٧,٣٠٥
المساهمون			
٢١٨,٢٧٥	٢٠٢,١١٩	١٩٩,٠١٦	١٩٣,٩٣٢
الأصول الأخرى المسموح بها لتغطية الحد الأدنى المطلوب من الهامش			
١٣٢,٨٩٣	٤٣,٩٠٨	٢٣,٩٩٤	١٧,٤٠٥
٤٦٧,٧٦١	٣٧٩,٩٧٨	٣٠١,٥٥٨	٢٤٨,٦٤٢
المطلوبات			
حاملو الوثائق			
٣٠٨,٥٦٩	٢٢٩,٣٣٤	١٢٥,٨٢٩	٧٨,٤٧٣
المساهمون			
١٤٤,٦٨٤	٤٧,٢٢٨	٣٢,٢٩٧	٢٣,٥١٧
٤٥٣,٢٥٣	٢٧٦,٥٦٢	١٥٨,١٢٦	١٠١,٩٩٠
صافي الموجودات المقبولة			
صافي الموجودات، حاملو الوثائق			
(١٩١,٩٧٦)	(٩٥,٣٩٣)	(٤٧,٢٨١)	(٤١,١٦٨)
صافي الموجودات، المساهمين، قبل التعديل			
٧٣,٥٩١	١٥٤,٨٩١	١٦٦,٧١٩	١٧٠,٤١٥
التعديلات والإضافات والخصومات المسموح بها			
١٣٢,٨٩٣	٤٣,٩٠٨	٢٣,٩٩٤	١٧,٤٠٥
١٤,٥٠٨	١٠٣,٤٠٦	١٤٣,٤٣٢	١٤٦,٦٥٢
هامش الملاءة المالية المطلوب			
٤٤,٣٩٤	٤٢,٩٠٣	١٥,٥٢٤	٦,٧٨٠
متطلب الحد الأدنى لرأس المال			
١٠٠,٠٠٠	١٠٠,٠٠٠	١٠٠,٠٠٠	١٠٠,٠٠٠
الحد الأدنى لهامش الملاءة المالية المطلوب (ب)			
زيادة (عجز) في صافي الموجودات المقبولة مقارنة بالحد الأدنى لهامش الملاءة			
(٨٥,٤٩٢)	٣,٤٠٦	٤٣,٤٣٢	٤٦,٦٥٢
المالية المطلوب (أ) - (ب)			
٪١٤,٥	٪١٠,٣,٤	٪١٤٣,٤	٪١٤٦,٧
غطاء هامش الملاءة المالية (أ) / (ب)			

المصدر: إدارة الشركة

كان هناك عجز في صافي الموجودات المقبولة لعمليات حاملي الوثائق بمقدار ٨٥,٥ مليون ريال كما في ٣٠ يونيو ٢٠١٨م مدفوعاً بزيادة الخسائر المتراكمة للشركة.

بلغ غطاء هامش الملاءة المالية (أي صافي الموجودات المقبولة مقسوماً على الحد الأدنى لهامش الملاءة المالية المطلوب) سالب ١٤,٥٪ كما في ٣٠ يونيو ٢٠١٨م، وهذا يقل عن الحد الأدنى بنسبة ١٠٠٪ بحسب ما تقتضيه مؤسسة النقد العربي السعودي. وهذا يعني أن صافي الموجودات المقبولة لم يكن كافياً لتغطية الحد الأدنى لهامش الملاءة المالية المطلوب. بالتالي، لم تفي الشركة بمتطلبات مؤسسة النقد العربي السعودي بخصوص الحد الأدنى لهامش الملاءة المالية وغطاء هامش الملاءة المالية الخاص بشركات التأمين كما في ٣٠ يونيو ٢٠١٨م.

وتجدر الإشارة إلى أن الشركة قد استلمت بتاريخ ٢٧/٥/٢٠١٨م خطاباً من مؤسسة النقد يمنع الشركة من إصدار أي وثيقة جديدة وتجديد وثائق الشركة الحالية، حيث أن الشركة لم تستوف متطلبات هامش الملاءة كما في ٣١/٥/٢٠١٨م. وأشارت مؤسسة النقد في خطابها هذا بأنه لن يتم النظر في رفع المنع حتى يظهر للمؤسسة تطبيق الشركة لإجراءات عملية تساهم في تحسين هامش الملاءة المالية للشركة حسب متطلبات المادتين (٦٦، ٦٧) من اللائحة التنفيذية لنظام مراقبة شركات التأمين التعاوني. وفي حال عدم التزام الشركة بتحسين هامش ملاءتها المالية، فإن المؤسسة سوف تتخذ إجراء أو أكثر من الإجراءات النظامية الممنوحة لها نظاماً.

12-0 المديونية

لا يوجد لدى الشركة أية قروض أو مديونيات أو نوع من أنواع التمويل الأخرى.

12-0-1 الالتزامات المحتملة

٧٠- الجدول رقم (٥-٦١): الالتزامات المحتملة

المبلغ	التفاصيل	الغرض	المستفيد
(آلاف الريالات)			
١٢,٥٤٥	خطاب ضمان	التغطية المطلوبة الشركة بالفروق الزكوي والضريبية عن السنوات ٢٠١١م، ٢٠١٢م، ٢٠١٣م و٢٠١٤م	هيئة الزكاة والدخل
٥٠٠	خطاب ضمان	ضمان أداء لمقدمي الخدمات الطبية	مقدمي الخدمات الطبية

المصدر: إدارة الشركة

٦. استخدام متحصلات الطرح

١-٦ صافي متحصلات الطرح

يقدر إجمالي متحصلات طرح أسهم حقوق الأولوية بقيمة مائتا مليون (٢٠٠,٠٠٠,٠٠٠) ريال سعودي سيدفع منها ثمانية ملايين (٨,٠٠٠,٠٠٠) ريال سعودي لتغطية مصاريف الطرح والتي تشمل أتعاب المستشار المالي ومدير الاكتتاب والمستشار القانوني ومستشار الإعلام والعلاقات العامة بالإضافة إلى مصاريف التعهد بالتغطية ومصاريف التسويق والطباعة والتوزيع وغيرها من المصاريف المتعلقة بالطرح.

سيبلغ صافي متحصلات الطرح مائة واثنان وتسعون مليون (١٩٢,٠٠٠,٠٠٠) ريال سعودي بعد خصم مصاريف الطرح والذي سيستخدم بشكل رئيسي للإيفاء بمتطلبات الملاءة المالية. ولن يحصل المساهمون على أي من المتحصلات الناشئة عن الطرح.

كما ستقوم الشركة بالإفصاح للجمهور على موقع السوق المالية السعودية (تداول) عند وجود اختلاف بنسبة ٥٪ أو أكثر بين الاستخدام الفعلي لمتحصلات الطرح مقابل ما أفصح عنه في نشرة الإصدار هذه فور علمها بذلك.

٢-٦ استخدام متحصلات الطرح

تزاول جميع شركات التأمين العاملة في المملكة نشاطها وفقاً لنظام مراقبة شركات التأمين ولائحته التنفيذية والتعديلات اللاحقة التي تصدر عن مؤسسة النقد العربي السعودي من وقت لآخر. وسيتم استخدام صافي متحصلات الاكتتاب بشكل رئيسي لرفع هامش وغطاء الملاءة المالية بهدف الإيفاء بمتطلبات الملاءة المالية التي تفرضها مؤسسة النقد على شركات التأمين العاملة بالمملكة.

٧١- الجدول رقم (١-٦): استخدام متحصلات الطرح

البند	القيمة (ريال سعودي)
إجمالي متحصلات الطرح	٢٠٠,٠٠٠,٠٠٠
مصاريف الطرح المقدرة	٨,٠٠٠,٠٠٠
صافي متحصلات الطرح	١٩٢,٠٠٠,٠٠٠
الوديعة النظامية (١٥٪ من زيادة رأس المال المدفوع)	٣٠,٠٠٠,٠٠٠
ودائع مرابحة	١٦٢,٠٠٠,٠٠٠

المصدر: إدارة الشركة

٣-٦ هامش الملاءة

ينبغي على شركات التأمين الاحتفاظ بحد أدنى من صافي الأصول القابلة للتضمين في حساب هامش الملاءة ويترجم هذا المطلب في الحاجة إلى الاحتفاظ بالحد الأدنى من الغطاء التام (١٠٠٪) لهامش الملاءة المالية (صافي الأصول القابلة للتضمين في حساب الملاءة مقسوماً على الحد الأدنى لهامش الملاءة).

وتفرض مؤسسة النقد على شركات التأمين أن تقوم أصولها لغرض احتساب صافي الأصول للتضمين في حساب الملاءة المالية وفقاً لجدول ونسب تضمين محددة من مؤسسة النقد على أن يراعى الآتي:

- ألا يتجاوز تقويم الأصول قيمتها السوقية، ويستثنى من ذلك الأصول الخاصة بتأمين الحماية والادخار المرتبطة بالجزء الخاص بالاستثمار
 - أن يكون الحد الأقصى (٢٠٪) عشرين بالمائة من إجمالي الأصول المسموح بها المرتبطة بطرف واحد
- وتنص المادة (٦٦) السادسة والستين من اللائحة التنفيذية لنظام مراقبة شركات التأمين التعاوني على أنه يجب على الشركة التي تزاول التأمين العام والصحي الاحتفاظ بهامش الملاءة المطلوب باعتماد الأعلى لأي من الطرق الثلاث الآتية:
- الحد الأدنى لرأس المال وهو (١٠٠,٠٠٠,٠٠٠) مليون ريال لشركة التأمين و(٢٠٠,٠٠٠,٠٠٠) مائتين مليون ريال لشركة إعادة التأمين أو شركة التأمين التي تزاول في الوقت نفسه أعمال إعادة التأمين
 - مجموع الأقساط المكتتبة
 - المطالبات

لم تلتزم الشركة بالحد الأدنى لغطاء هامش الملاءة المالية المفروض من مؤسسة النقد والبالغ (١٠٠٪)، حيث سجل غطاء هامش الملاءة المالية بتاريخ ٢٠١٨/٠٣/٣١ نسبة (سالب ١٦٪)، مما أوجب على الشركة زيادة رأس مالها بهدف الإيفاء بهذا الحد الأدنى.

يوضح الجدول أدناه الإسهام المتوقع لصافي متحصلات الطرح في المحافظة على غطاء هامش الملاءة المالية خلال السنوات القادمة:

٧٢- الجدول رقم (٦-٢): إسهام صافي متحصلات الاكتتاب في غطاء هامش الملاءة المالية

٢٠٢٢م (تقديرية)	٢٠٢١م (تقديرية)	٢٠٢٠م (تقديرية)	٢٠١٩م (تقديرية)	٢٠١٨م (تقديرية)	البند (آلاف الريالات)
١٠٠,٠٠٠	١٠٠,٠٠٠	١٠٠,٠٠٠	١٠٠,٠٠٠	١٠٠,٠٠٠	الحد الأدنى لرأس المال
١٠٩,٧١٧	٨٧,٧٧٤	٧٠,٢١٩	٥٦,١١٠	٤١,٥٦٦	هامش الملاءة المالية المطلوب
١٠٩,٧١٧	١٠٠,٠٠٠	١٠٠,٠٠٠	١٠٠,٠٠٠	١٠٠,٠٠٠	الحد الأدنى لهامش الملاءة المالية المطلوب
٢٦٥,١٤٢	٢٣٩,٥٩٨	٢٢٠,٦٣٨	٢٠٧,٩٧١	٢٠٥,٥٢٤	صافي الأصول المضمنة في حساب هامش الملاءة
%٢٤١,٧	%٢٣٩,٦	%٢٢٠,٦	%٢٠٨,٠	%٢٠٥,٥	غطاء هامش الملاءة المالية (%)

المصدر: إدارة الشركة

* المعلومات المضمنة في الجدول أعلاه والمتعلقة بالسنوات من ٢٠١٨م إلى ٢٠٢٢م تقديرية، وقد تختلف النتائج الفعلية عن هذه التوقعات.

٧. إفادات الخبراء

تم الحصول على الموافقة الكتابية من كل من المستشار المالي والمستشار القانوني ومتعهد التغطية للشركة على إدراج أسمائهم وشعاراتهم وإفاداتهم بالصيغة الواردة في هذه النشرة. كما تم الحصول على الموافقة الكتابية من المحاسبين القانونيين للشركة على إدراج أسمائهم وشعاراتهم بالصيغة الواردة في هذه النشرة، باستثناء مكتب عبد العزيز عبد الله النعيم الذي تم إغلاقه في عام ٢٠١٧م. ولم يتم سحب تلك الموافقات كما في تاريخ هذه النشرة، كما أنه ليس لأي من المذكورين أعلاه أي أسهم أو أية مصلحة في الشركة مهما كان نوعها.

٨. إقرارات أعضاء مجلس الإدارة

يقر أعضاء مجلس الإدارة حتى تاريخ هذه النشرة بما يلي:

- بخلاف ما ورد في القسم (٩) «المعلومات القانونية» فيما يتعلق بمنع الشركة من قبل مؤسسة النقد من إصدار أو تجديد أي وثيقة تأمين وذلك اعتباراً من ٢٠١٨/٠٥/٢٧م، لم يكن هناك أي انقطاع في أعمال الشركة يمكن أن يؤثر أو يكون قد أثر تأثيراً ملحوظاً في الوضع المالي خلال الـ(١٢) شهراً الأخيرة.
- لم تُمنح أي عمولات أو خصومات أو أتعاب وساطة أو أيّ عوض غير نقدي من قبل الشركة خلال السنوات الثلاث السابقة مباشرة لتاريخ تقديم طلب التسجيل وطرح الأوراق المالية الخاضعة لهذه النشرة في ما يتعلق بإصدار أو طرح أي أوراق مالية.
- بخلاف ما ورد في القسم (٥) «المعلومات المالية ومناقشة وتحليل الإدارة» فيما يتعلق بانخفاض هامش الملاءة المالية للشركة وخسائرها المتراكمة، لم يكن هناك أيّ تغيير سلبي جوهري في الوضع المالي والتجاري للمُصدر خلال السنوات الثلاث السابقة مباشرة لتاريخ تقديم طلب التسجيل وطرح الأوراق المالية الخاضعة لهذه النشرة، إضافة إلى الفترة التي يشملها تقرير المحاسب القانوني حتى اعتماد نشرة الإصدار.
- بخلاف ما ورد في الصفحة «ج» فيما يتعلق بأعضاء مجلس الإدارة وفي القسم (٥) «المعلومات المالية ومناقشة وتحليل الإدارة» فيما يتعلق بالمعاملات مع الأطراف ذات العلاقة، ليس لأعضاء مجلس الإدارة أو لأي من أقربائهم أيّ أسهم أو مصلحة من أي نوع في الشركة.

٩. المعلومات القانونية

١-٩ تأسيس الشركة والتراخيص والتصاريح التي تعمل بموجبها

حصلت الشركة على كافة التراخيص اللازمة لمزاولة نشاطها وفقاً للأنظمة واللوائح والقواعد المعمول بها في المملكة.

بتاريخ ١٣/١٢/١٤٣١هـ (الموافق ٢٨/٠١/٢٠١٠م) صدرت الموافقة المبدئية من مؤسسة النقد للسماح للمساهمين المؤسسين بمتابعة إجراءات تأسيس الشركة. وقد تم استكمال كافة الإجراءات الرسمية وفق الأنظمة والقوانين المطبقة في المملكة على النحو التالي:

- موافقة الهيئة العامة للاستثمار الأجنبي (SAGIA) والتي صدرت بتاريخ ٢٠/٢/١٤٣١هـ (الموافق ١٤/٠٢/٢٠١٠م).
- تدقيق عقد التأسيس من قبل وزارة التجارة وتوثيقه من وزارة العدل/كتابة العدل بتاريخ ٠١/٠٨/١٤٣١هـ (الموافق ١٣/٠٧/٢٠١٠م).
- صدور قرار مجلس الوزراء رقم (٢٢٤) وتاريخ ٢٥/٠٧/١٤٣٢هـ (الموافق ٢٧/٠٦/٢٠١١م).
- صدور المرسوم الملكي رقم (م/٤٩) وتاريخ ٢٧/٠٧/١٤٣٢هـ (الموافق ٢٩/٠٦/٢٠١١م).
- استخراج شهادة السجل التجاري رقم ٤٠٢٠٢٢٣٥٢٨ وتاريخ ٢٧/٠٢/١٤٣٣هـ الموافق (١٩/٠٢/٢٠١٢م).
- الحصول على موافقة نهائية من مؤسسة النقد لمزاولة نشاط التأمين في فرع التأمين الصحي بتاريخ ١٩/٠٩/١٤٣٣هـ (الموافق ٠٧/٠٨/٢٠١٢م).
- التأهيل لدى الأمانة العامة للمجلس الضمان الصحي التعاوني وذلك اعتباراً من تاريخ ٢٨/١٠/١٤٣٣هـ (الموافق ١٥/٠٩/٢٠١٢م).

١-١-٩ الالتزامات المستمرة حسب متطلبات مؤسسة النقد العربي السعودي

صدرت الموافقة النهائية بموجب تصريح مزاولة نشاط التأمين رقم (م ن/٢٢٨/٢٢٠١) وتاريخ ١٩/٠٩/١٤٣٣هـ (الموافق ٠٧/٠٨/٢٠١٢م). وفقاً للمادة (٧٦) السادسة والسبعين من اللائحة التنفيذية لنظام مراقبة شركات التأمين التعاوني، يحق لمؤسسة النقد سحب ترخيص الشركة في الحالات التالية:

- أ- إذا لم تمارس الشركة النشاط المرخص لها به خلال ستة أشهر من تاريخ إصدار الترخيص.
- ب- إذا لم توف بمتطلبات نظام مراقبة شركات التأمين التعاوني أو لائحته التنفيذية.
- ج- إذا تبين للمؤسسة تعمد الشركة تزويد المؤسسة بمعلومات غير صحيحة عند طلبها للترخيص.
- د- إذا أفلست الشركة.
- هـ- إذا مارست الشركة النشاط بأسلوب احتيالي.
- و- إذا انخفض رأس المال عن الحد الأدنى المقرر أو لم تستوف الشركة بمتطلبات الملاءة المالية الواردة في اللائحة التنفيذية.
- ز- إذا انخفض النشاط التأميني إلى المستوى الذي ترى المؤسسة عدم فعالية أدائه.
- ح- إذا رفضت أو أخرت الشركة دفع المطالبات المستحقة دون وجه حق.
- ط- إذا منعت الشركة فريق التفتيش المكلف من قبل المؤسسة من أداء مهمته في فحص سجلاتها.
- ي- إذا امتنعت الشركة عن تنفيذ حكم نهائي صادر ضدها في أي من المنازعات التأمينية.

بالنسبة للفقرة (ب)، إن الشركة ملتزمة بالبنود التالية:

- المادة (٣) من نظام مراقبة شركات التأمين لناحية حصولها على موافقة مؤسسة النقد المسبقة قبل إجراء أي تعديل على رأس المال (سواء عند التخفيض أو الزيادة). تم تخفيض رأسمال الشركة مرتين، المرة الأولى عام ٢٠١٦م والمرة الثانية عام ٢٠١٨م، وذلك لإطفاء الخسائر المتراكمة التي تجاوزت (٥٠٪) من رأس المال. وقد تم اخذ موافقة مؤسسة النقد المسبقة على التخفيض.
- المادة (٦) من نظام مراقبة شركات التأمين التعاوني والمادة (٢٧) من لائحته التنفيذية حيث يجب على الشركة الحصول على موافقة مؤسسة النقد على الترشيح لعضوية مجلس الإدارة. هذا وقد حصلت الشركة على موافقة مؤسسة النقد بتعيين الأعضاء الحاليين لمجلس إدارة الشركة للدورة الثالثة التي تبدأ من ٢٢/٠١/٢٠١٨م وحتى ٢٢/٠١/٢٠٢١م.
- المادة (٩) من نظام مراقبة شركات التأمين لناحية حصولها على موافقة مؤسسة النقد المسبقة قبل فتح فرعها في الرياض (وفق خطاب مؤسسة النقد رقم (٣٥٨٧/٢٠١٠٠١٠٣٤) بتاريخ ٢٢/٠٨/١٤٣٤هـ الموافق ٢/٠٧/٢٠١٣م).
- المادة (١٦) من اللائحة التنفيذية حيث أن الشركة قد حصلت كما بتاريخ إعداد هذه النشرة على موافقات نهائية من مؤسسة النقد بخصوص بيع وتسويق ثلاث منتجات تأمينية هي التأمين الطبي للمجموعات والتأمين الطبي للأفراد وللعائلات وتأمين الزائرين.

وفيما يخص الفقرة (و) أعلاه، يتوجب على الشركة الالتزام بهامش الملاءة المطلوب حسب المادة (٦٦) السادسة والستين والمادة (٦٧) السابعة والستين من اللائحة التنفيذية. وتفرض مؤسسة النقد على شركات التأمين غير الملتزمة بمستويات ملاءة مناسبة سلسلة من الإجراءات لتصحيح أوضاعها ومن ضمنها:

- زيادة رأس مال الشركة.
- تعديل الأسعار.
- تخفيض التكاليف.
- التوقف عن قبول أي اكتتاب جديد.
- تسهيل بعض الأصول.
- أي إجراء آخر تراه الشركة مناسباً وتوافق عليه المؤسسة.

وبتاريخ ٢٧/٠٥/٢٠١٨م استلمت الشركة خطاب مؤسسة النقد بخصوص عدم استيفاء الشركة هامش الملاءة المالية المطلوبة حيث انخفض إلى نسبة (سالب ١٦٪) كما في ٢١/٠٣/٢٠١٨م. وتضمن قرار مؤسسة النقد عدد من الإجراءات النظامية المترتبة على الشركة على النحو التالي:

- منع الشركة من قبول مكنتيين جدد وتجديد وثائق التأمين الحالية وذلك اعتباراً من ٢٧/٠٥/٢٠١٨م.
- تعيين مستشار لدراسة أسباب تدرى الوضع المالي للشركة ووضع المقترحات والحلول اللازمة للتغلب على ذلك. وقامت الشركة بتعيين الاستشاري للقيام بالمتطلبات الواردة في خطاب المؤسسة أعلاه.
- تقديم الشركة تقريراً أسبوعياً مفصلاً عن سير العمل الذي يقوم به المستشار، وتقوم الشركة بإعداد وتقديم التقارير المطلوبة للمؤسسة.
- قيام رئيس مجلس إدارة الشركة بإطلاع كافة أعضاء المجلس على خطاب المؤسسة واتخاذ ما يلزم حيال ما ورد فيه.

تم تجديد تصريح مؤسسة النقد في ١٠/٠٧/٢٠١٨م وذلك لمدة (٣) سنوات تنتهي بتاريخ ٠٦/٠٦/٢٠٢١م مع الإبقاء على الحظر المفروض على الشركة لناحية منعها من إصدار وثائق تأمين جديدة وتجديد الوثائق الحالية.

وبتاريخ ١٨/٠٧/٢٠١٨م استلمت الشركة خطاب آخر من مؤسسة النقد بخصوص عدم التزام الشركة ببعض بنود اللائحة التنفيذية لنظام مراقبة شركات التأمين التعاوني ولائحة الحوكمة ولائحة لجنة المراجعة وتم تسطير ملاحظة عامة بوجود ضعف في الرقابة الداخلية للشركة. وتضمن قرار مؤسسة النقد عدد من الإجراءات النظامية المترتبة على الشركة على النحو التالي:

- الاستمرار على القرار السابق بمنع الشركة من إصدار وتجديد وثائق التأمين.
- تعيين مستشار لدراسة أسباب تدرى الوضع المالي للشركة ووضع المقترحات والحلول اللازمة للتغلب على ذلك. وقامت الشركة بتعيين الاستشاري للقيام بالمتطلبات الواردة في خطاب المؤسسة أعلاه.
- تقديم المستشار تقريره للمؤسسة خلال مدة (٦٠) يوم عمل من تاريخ الخطاب.

باستثناء ما تم ذكره أعلاه، فإن الشركة ملتزمة بنظام مراقبة شركات التأمين التعاوني ولائحته التنفيذية وبشروط وتعليمات ترخيص مؤسسة النقد كما بتاريخ إعداد هذه النشرة.

٢-١-٩ الالتزامات المستمرة حسب متطلبات الهيئة العامة للاستثمار (SAGIA)

نظراً لوجود مساهمين مؤسسين أجنب (غير السعوديين وغير الخليجيين)، قامت الشركة باستخراج ترخيص استثمار خدمي (Service Investment License) بموجب شهادة رقم (١١٢٠٣١٠٣٦٦٣٠-٠١) وتاريخ ٢٠/٠٢/١٤٢٣هـ (الموافق ١٤/٠٢/٢٠١٠م) وتنتهي صلاحية الترخيص في تاريخ ١٥/٠٢/١٤٤٥ هـ (الموافق ٠١/٠٩/٢٠٢٣م).

تشرط الهيئة العامة للاستثمار على الشركات المرخص لها الالتزام بالتعليمات الأتية: (١) عدم اختلاف بيانات السجل التجاري عن البيانات الموجودة بالتسجيل الاستثماري الصادر من الهيئة أو (٢) ممارسة نشاط استثماري أو تجاري غير مرخص أو (٣) عدم وجود ترخيص استثمار لفروع الشركة ومراكز التسويق (ويقصد بها نقاط البيع) أو (٤) التوقف عن ممارسة النشاط الاستثماري أثناء سريان مدة الترخيص، إلا في حالات الظروف القاهرة التي تقبلها الهيئة مع تقديم جدول زمني يبين تاريخ العودة لممارسة النشاط خلال خمسة أيام من تاريخ حدوث الظروف القاهرة أو (٥) استخدام اسم أو شعار وكالة تجارية عالمية أو محلية دون ترخيص أو استخدام مطبوعات أو أختام أو وسائل دعائية باسم تجاري مخالف للاسم المرخص من الهيئة العامة أو (٦) عدم تطابق مواصفات المنتج وأسلوبه مع المواصفات الخليجية أو السعودية أو الدولية المعتمدة أو (٧) عدم إخطار الهيئة كتابياً بتعديل العنوان أو بيانات المراسلة والاتصال أو عدم تحديث البيانات المقدمة سابقاً للهيئة في حال تم تعديلها. هذا وتشرط الهيئة العامة للاستثمار على كافة الشركات المرخصة التقدم بطلب تعديل ترخيصها تبعاً لأي تعديلات في بياناتها ومنها على سبيل المثال في حال تخفيض أو زيادة رأس المال أو تعديل الاسم التجاري أو فتح فروع لها.

باستثناء ما تم ذكره أعلاه، فإن الشركة ملتزمة بمتطلبات الهيئة العامة للاستثمار وشروط وتعليمات ترخيص الهيئة العامة للاستثمار كما بتاريخ إعداد هذه النشرة.

٣-١-٩ الالتزامات المستمرة حسب متطلبات هيئة السوق المالية

تلزم الهيئة الشركات المدرجة الالتزام بقواعد طرح الأوراق المالية والالتزامات المستمرة والتعليمات الخاصة الصادرة عن الهيئة وقواعد الإدراج لا سيما الالتزام بالإفصاح الدوري عن التطورات الجوهرية والمالية وتقرير مجلس الإدارة، كما تلتزم شركات التأمين بإعلان نتائجها المالية وفق النماذج المعتمدة من الهيئة والتي يجب أن تتضمن بيانات واضحة عن فائض (عجز) عمليات التأمين مخصصاً منها عائد استثمارات حملة الوثائق، وإجمالي أقساط التأمين المكتتبه وصافي أقساط التأمين المكتتبه، وصافي المطالبات المتكبدة، وصافي أرباح (خسائر) استثمارات حملة الوثائق، وصافي أرباح (خسائر) استثمارات أموال المساهمين ومقارنة هذه البيانات بالفترة المقابلة ربع سنوية أو سنوية. وبحسب دليل الالتزامات المستمرة للشركات المدرجة، يجب أن تكون النتائج المالية السنوية المعلنه في موقع (تداول) مستمدة من القوائم المالية المدققة والمعتمدة من المراجع الخارجي للشركة المعين من الجمعية والمعتمدة من مجلس الإدارة، ويجب التقيد بنماذج الإعلانات الواردة ضمن التعليمات الخاصة بإعلانات الشركات لنتائجها المالية، وعلى الشركة أيضاً تقديم بيان بجميع الأسباب والمؤثرات للتغير في النتائج المالية للسنة المالية الحالية مع فترة المقارنة بحيث تشمل الأسباب جميع بنود إعلان النتائج المالية.

وتجدر الإشارة إلى أنه بالنسبة لملاءة شركات المساهمة العامة فقد صدر بتاريخ ٢٣/٠١/١٤٢٨هـ (الموافق ٢٤/١٠/٢٠١٦م) قرار مجلس الهيئة رقم (١٢٠-١٢٠١٦) بتعديل الإجراءات والتعليمات الخاصة بالشركات المدرجة أسهمها في السوق التي بلغت خسائرها المتراكمة (٥٠٪) فأكثر من رأس مالها في ضوء نظام الشركات الجديد، وتم تعديل مسماتها لتصبح «الإجراءات والتعليمات الخاصة بالشركات المدرجة أسهمها في السوق التي بلغت خسائرها المتراكمة (٢٠٪) فأكثر من رأس مالها»، على أن يعمل بالإجراءات والتعليمات المعدلة ابتداءً من تاريخ ٢٥/٠٧/١٤٢٨هـ (الموافق ٢٢/٠٤/٢٠١٧م).

كما ألزمت الهيئة الشركات المدرجة في السوق المالية السعودية (تداول) التي تبلغ خسائرها المتراكمة (٥٠٪) فأكثر من رأس المال المدفوع بالإفصاح على موقع تداول قبل تاريخ ٢٤/٠٧/١٤٢٨هـ (الموافق ٢١/٠٤/٢٠١٧م) عن خصلتها حيال تطبيق المادة (١٥٠) من نظام الشركات.

كما ألزمت الهيئة الشركات المدرجة في السوق المالية السعودية (تداول) باتباع لائحة التعليمات الخاصة بإعلانات الشركات المساهمة المدرجة أسهما في السوق المالية السعودية (تداول) الصادرة بموجب قرار مجلس الهيئة رقم (٤-٨-٢٠١٧) وتاريخ ١٤٣٨/٠٤/٢٦ هـ (الموافق ٢٠١٧/٠١/٢٤م).

كما بتاريخ إعداد هذه النشرة، الشركة لم تخالف أي من التعليمات المبينة أعلاه وهي ملتزمة بنظام السوق المالية ولوائحه التنفيذية. وقد قامت الشركة بتخفيض رأسمالها في نهاية شهر يناير من عام ٢٠١٦م، حيث بلغت الخسائر نسبة (٢٨, ٥١٪) من رأس مال الشركة. وبتاريخ ٢٠١٦/٠٤/١٢م أوصى مجلس الإدارة بتخفيض رأسمال الشركة من (٤٠٠) مليون ريال ليصبح (٢٠٠) مليون ريال. وبتاريخ ٢٠١٦/١٠/١٨م وافقت الجمعية العامة (غير العادية) على التخفيض وقد سبق ذلك حصول مجلس إدارة الشركة على موافقة مؤسسة النقد والهيئة. وقد تم تخفيض الوديعة النظامية بعد الحصول على موافقة مؤسسة النقد لتصبح (٣٠) مليون بدلاً من (٤٠) مليون أي ما يمثل نسبة (١٥٪) من رأسمال الشركة. وفي نهاية الربع الأول من عام ٢٠١٨م، بلغت الخسائر المتراكمة نسبة (٧٤, ٥٪) من رأس المال وأصبحت الشركة خاضعة لأحكام المادة (١٥٠) من نظام الشركات التي تلزم بأن يتم اتخاذ بأسرع وقت وفي مهل قصيرة جداً وذلك لتجنب إيقاف الشركة وشطبها بقوة القانون. الأمر الذي دفع مجلس الإدارة إلى التوصية بتاريخ ٢٠١٨/٠٥/٠٩م بتخفيض رأس المال من (٢٠٠) مليون ريال ليصبح (١٠٠) مليون ريال (وهو الحد الأدنى المفروض من مؤسسة النقد). وفي يوم ٢٠١٨/٠٦/١٠م وافقت الجمعية العامة (غير العادية) على التوصية بتخفيض رأس المال بمقدار (١٠٠) مليون ريال ليصبح رأسمال الشركة (١٠٠) مليون ريال مقسم إلى (١٠) ملايين سهم بقيمة اسمية قدرها (١٠) ريالاً للسهم الواحد.

التزمت الشركة بمتطلبات الإفصاح وفق ما نصت عليه قواعد طرح الأوراق المالية والالتزامات المستمرة والتعليمات الأخرى ذات العلاقة بالخسائر المتراكمة.

كما ألزمت الهيئة الشركات المدرجة في السوق المالية السعودية (تداول) بالإفصاح على مراحل عن مواكبتهم للتحوّل لمعايير المحاسبة الدولية. وبتاريخ ٢٠١٦/٠٨/٣١م، أعلنت الشركة في موقع تداول عن التزامها بذلك.

٤-١-٩ الالتزامات المستمرة حسب متطلبات مجلس الضمان الصحي التعاوني (CCHI)

استلمت الشركة خطاباً من الأمانة العامة لمجلس الضمان الصحي التعاوني بتاريخ ١٤٣٩/١١/٢٣هـ (الموافق ٢٠١٨/٠٨/٠٥م) رقم (٣٥٣١/١٧٥٥) والذي يفيد بتأهيل الشركة لدى الأمانة العامة للمجلس الضمان الصحي التعاوني وذلك اعتباراً من تاريخ ١٤٣٩/١١/٠٩هـ (الموافق ٢٠١٨/٠٧/٢٢م) ولمدة ثلاث سنوات. هذا وتجدر الإشارة بأن خطاب إعادة التأهيل يؤكد استمرار منع الشركة من إصدار أو تجديد أي وثيقة صحي عبر نظام إدارة الوثائق المطور لأمانة المجلس اعتباراً من تاريخ قرار المنع المرسل للشركة بموجب خطاب رقم (٣٥٣١/١٤٢٧) وتاريخ ٢٠١٨/٠٥/٢٨م، على أن لا يشمل القرار حق الشركة بإدخال إضافات أو تعديلات على الوثائق السارية.

- إن منتجات التأمين الطبي خاضعة لأنظمة مجلس الضمان الصحي التعاوني («مجلس الضمان») بعد إجازتها من مؤسسة النقد. حيث يقوم مجلس الضمان بمراقبة الشركة والتأكد من تقيدها بالشروط المنظمة لتقديم منتجات التأمين الطبي.
- نصت المادة (٤٣) من اللائحة التنفيذية لنظام الضمان الصحي على أنه لا يسمح لشركات التأمين بممارسة أعمال الضمان الصحي التعاوني إلا بعد تأهيلها من قبل المجلس، ويكون التأهيل مقيداً بمدة ثلاث سنوات قابلة للتجديد لمدد أخرى مماثلة.
- كما نصت المادة (٤٤) من اللائحة التنفيذية لنظام الضمان الصحي على أنه يتم تأهيل شركات التأمين التعاوني لممارسة التأمين الصحي بناء على طلب يتم تقديمه لهذا الغرض، وللمجلس تحديد ما يراه من تفاصيل تتعلق بطبيعة ونطاق البيانات التي يتعين تضمينها في هذه الطلبات في حدود ما يلزم لذلك، وعلى المجلس البت في طلب التأهيل خلال تسعين يوماً من تاريخ تقديم الطلب.
- يقوم مجلس الضمان بمراقبة الشركة والتأكد من تقيدها بالشروط والتعليمات المنظمة لتقديم منتجات التأمين الطبي. ومن تلك الشروط:

- الالتزام بالتعديلات التي طرأت على وثيقة الضمان الصحي التعاوني المعتمدة بموجب قرار معالي وزير الصحة رقم (١/١٨/٣ ر) وتاريخ ١٤٣٩/٠٥/١٢ (الموافق ٢٠١٨/٠١/٢٩م) والتي ستلزم شركات التأمين بتغطية منافع جديدة لم تكن تغطيها الوثيقة القديمة. وبدأ العمل بالوثيقة الجديدة بتاريخ ٢٠١٨/٠٧/٠١م وقد التزمت الشركة بالتعديل حيث تم عكس البنود المعدلة في مسودة وثيقة التأمين المعتمدة من الشركة. وتؤكد الشركة بأنه سيتم العمل بالوثيقة المعدلة فور رفع الحظر عن الشركة.
- الالتزام بأن يتم الرد على طلب الموافقات من قبل شركة التأمين إلى مقدمي الخدمة على تقديم الخدمة الصحية للمستفيدين خلال مدة لا تزيد على ستين دقيقة من وقت طلب الموافقة.
- تكوين وحدة لاستقبال ومعالجة الشكاوى الواردة من عملاء الشركة (حملة الوثائق).
- الالتزام بدفع مستحقات مقدمي الخدمة الطبية كالمستشفيات والعيادات الطبية في موعد لا يتجاوز (٤٥) يوم عمل من تاريخ استلام المطالبات.
- تعويض حامل الوثيقة من قبل الشركة عن النفقات القابلة للاستعاضة حسب الأسعار السائدة خلال مدة لا تزيد عن (١٥) يوم عمل من تاريخ اكتمال الطلب.
- الالتزام بسداد مستحقات مقدمي الخدمة في مدة لا تزيد عن (٤٥) يوم عمل من تاريخ استلام الشركة للمطالبات المكتملة والمقبولة، وإرسال كشف بالمرفوضات وأسبابها.
- يجب على مقدم الخدمة أن يراجع المرفوضات وتزويد الشركة بالمستندات المؤيدة للمطالبات بعد أقصى خلال (٢٢) يوم عمل من تاريخ استلام المرفوضات على أن تقوم الشركة بمراجعة تلك المستندات وتلتزم بسداد المطالبات المكتملة والمقبولة وعمل مخالصة بعد أقصى خلال (٢٢) يوم عمل من تاريخ استلام المطالبات التي يوجد عليها ملاحظات. وسيقوم مجلس الضمان بالرقابة والإشراف بشكل نصف سنوي على المستحقات المالية بين شركات التأمين ومقدمي الخدمة وسيتم المتابعة مع أي منهما في حال وجود مشاكل في التسويات. وفي حال عدم اتفاق الطرفين على التسوية النهائية أو عدم حصول أية تسوية أو تعثرها فسيتم تحويلها لمركز الصلح والتسويات التابع لمجلس الضمان الصحي التعاوني.

باستثناء الحظر المفروض على الشركة بمنعها من إصدار أو تجديد وثائق التأمين الصحي (وذلك بناء على قرار مؤسسة النقد بسبب تدني مستوى هامش الملاءة)، فإن الشركة ملتزمة بباقي مواد نظام الضمان الصحي التعاوني ولائحته التنفيذية كما بتاريخ إعداد هذه النشرة.

٥-١-٩ الالتزامات المستمرة حسب متطلبات الجهات الحكومية الأخرى

بعد تأسيس الشركة واستلام التراخيص والشهادات وموافقات الجهات الحكومية المشار لها أعلاه بما فيها قرار معالي وزير التجارة بإعلان التأسيس التزمّت الشركة بالتسجيل لدى الجهات الحكومية الأخرى وهي:

١-٥-١-٩ وزارة التجارة والاستثمار:

الشركة ملتزمة بنظام السجل التجاري لناحية التسجيل لدى إدارة السجل التجاري (شهادة المقر الرئيسي رقم ٤٠٣٠٢٢٣٥٢٨) وتنتهي صلاحيتها في ١٤٤٠/٠٣/٢٧ هـ (الموافق ٢٠١٨/١٢/٠٥ م) واستخراج سجل تجاري مستقل لفرع الشركة في الرياض (شهادة فرع شركة رقم ١٠١٠٤٢١٨٧١) وتنتهي صلاحيتها في ١٤٤٢/١٠/٢٣ هـ (الموافق ٢٠٢١/٠٦/٠٤ م). كما التزمت الشركة بنظام السجل التجاري حيث تم تسجيلها لدى كل من غرفة جدة (للمركز الرئيسي) وغرفة الرياض (للفرع) وتنتهي صلاحية شهادتي العضوية في الغرف التجارية بانتهاء مدة سريان صلاحية شهادتي السجل التجاري المشار إليهما أعلاه.

لدى الشركة علامة تجارية عبارة عن (رسم دائري يحتوي باللونين الأخضر والأزرق يعلوهما نقطة زرقاء وأسفلها الاسم التجاري شركة عناية السعودية للتأمين التعاوني باللغة العربية والإنجليزية باللون الأسود كما بالشكل الموضح بالشهادة) وقد تم تسجيلها لدى وزارة التجارة (إدارة العلامات التجارية) بموجب شهادة رقم (١٤٣٤١٣٠٢٢) وتاريخ ١٤٣٥/٠٧/١٤ هـ (الموافق ٢٠١٤/٠٥/١٣ م) وتنتهي صلاحيتها بتاريخ ١٤٤٠/١٠/٢٠ هـ (الموافق ٢٠١٩/٠٦/٢٣ م).

كما بتاريخ إعداد هذه النشرة الشركة ملتزمة بنظام الشركات. وقد تم تحديث النظام الأساسي للشركة تماشياً مع التعديلات الجديدة التي أدخلت على نظام الشركات وذلك بعد أخذ موافقة مؤسسة النقد ووزارة التجارة.

٢-٥-١-٩ الهيئة العامة للزكاة والدخل:

الشركة قدمت إقرارها السنوي والتزمت بسداد الزكاة ولكن الشهادة رقم (١١١٠٢٦٨٢١٧) وتاريخ ١٤٣٩/٠٨/٠٥ هـ (الموافق ٢٠١٨/٠٤/٢١ م) والتي تنتهي صلاحيتها في ١٤٤٠/٠٨/٢٥ هـ (الموافق ٢٠١٩/٠٤/٣٠ م) غير صالحة لصرف الأقساط (العادية والنهائية) وذلك بسبب وجود اعتراض من قبل الشركة حول احتساب الوديعة النظامية عن السنوات السابقة (٢٠١١ م - ٢٠١٤ م) حيث بلغت قيمة المستحقات المتوجبة عن الفروق الزكوية مبلغ وقدره (١٢.٥٤٥) مليون ريال.

وحتى تاريخ إعداد هذه النشرة، لم يتم سداد مبلغ فروقات الزكاة هذه، وتؤكد الشركة بأنه تم تقديم ضمان بنكي صادر عن مصرف محلي لصالح الهيئة العامة بهذا الخصوص.

٣-٥-١-٩ وزارة العمل والتنمية الاجتماعية

تم فتح ملف العمل (رقم الملف ٩ - ١٥٧٥٦١٥) والرقم الموحد (٧٠٠) وفق ما هو مبين في شهادة السجل التجاري (في الجهة اليسرى العلوية أسفل رقم السجل وتاريخه). وكما بتاريخ إعداد هذه النشرة تستفيد الشركة من الخدمات الإلكترونية لوزارة العمل والتنمية الاجتماعية وتم استخراج شهادة السعودة للإفادة بأن الشركة ملتزمة بنسبة التوظيف المطلوبة منها وفق برنامج نطاقات.

لم يتم أخذ موافقة وزارة العمل والتنمية الاجتماعية على لائحة تنظيم العمل الداخلية (HR Manual) وهذا مخالف لنظام العمل.

وباستثناء ما تم ذكره، فإن الشركة ملتزمة - كما بتاريخ إعداد هذه النشرة - بالأنظمة واللوائح والقواعد ذات العلاقة بوزارة العمل والتنمية الاجتماعية.

٤-٥-١-٩ التأمينات الاجتماعية

تم فتح ملف التأمينات (رقم الاشتراك ٥٠٤٧٨٩٥٠٠) وقد التزمت الشركة بتقديم ما يثبت الاشتراك في فرعي المعاشات والأخطار المهنية للمشاركين السعوديين وبالنسبة لغير السعوديين الاشتراك بفرع الأخطار المهنية. وقد بلغت قيمة الاشتراكات المسددة للمؤسسة العامة للتأمينات الاجتماعية عن عام ٢٠١٧ م مبلغاً وقدره (٢,٣٤٢,١٤٢,٣٦) ريال. هذا وتجدر الإشارة بأن المؤسسة العامة قد فرضت غرامة على الشركة بسبب تسجيل رواتب غير صحيحة لعدد من المشاركين لا تعكس الراتب الحقيقي وفق مسير الرواتب.

وباستثناء ما تم ذكره أعلاه، فإن الشركة ملتزمة - كما بتاريخ إعداد هذه النشرة - بالأنظمة واللوائح والقواعد ذات العلاقة بالمؤسسة العامة.

٥-٥-١-٩ وزارة الشؤون البلدية والقروية

استأجرت الشركة مقر لمكاتب مركزها الرئيسي في جدة ومقر للفرع في مدينة الرياض. تم تجهيز المكاتب مع تركيب اللوحة وملاحظة أنه لا يجوز أن تحمل اللوحة شعار الشركة الجديد إلا إذا كان الشعار تم تسجيله كعلامة تجارية، والتأكد من أن المبنى مرخص كمكاتب ولا يوجد عليه أي مخالفات في البلدية. ويجب استخراج رخصة البلدية مع الأخذ بالاعتبار أن البلدية تتطلب الوثائق التالية: صورة السجل التجاري وصورة عقد التأسيس (النظام الأساسي) وصورة من عقد الإيجار وصورة من فسخ البناء للمبنى الذي تم الاستئجار فيه وصورة من ترخيص المكتب العقاري وتصوير المبنى من بعد ويشمل اللوحة (مع نسخة عن فاتورة اللوحة وتسجيل وملكية العلامة التجارية (إن كان هنالك شعار باللوحة)). وحتى تاريخ إعداد هذه النشرة، لم يتم استخراج ترخيص البلدية للمركز الرئيسي وللفرع بمدينة الرياض.

باستثناء ما تم ذكره أعلاه وفي قسم (٢) «عوامل المخاطرة»، فإن الشركة ملتزمة - كما بتاريخ إعداد هذه النشرة - بالأنظمة واللوائح والقواعد ذات العلاقة بوزارة البلدية والقروية.

٢-٩ التعديلات التي طرأت على رأس المال

١-٢-٩ رأس المال عند التأسيس

بلغ رأس مال الشركة عند التأسيس أربع مائة مليون (٤٠٠,٠٠٠,٠٠٠) ريال سعودي مقسم إلى أربعين مليون (٤٠,٠٠٠,٠٠٠) سهم عادي بقيمة اسمية قدرها عشرة (١٠) ريالات للسهم الواحد مدفوعة القيمة بالكامل. وقد اكتتب المساهمون المؤسسون بعدد أربعة وعشرين مليون (٢٤,٠٠٠,٠٠٠) سهم ما يمثل (٦٠٪) من إجمالي أسهم الشركة ودفعوا قيمتها بالكامل، وقد تم طرح الأسهم المتبقية والبالغة ستة عشر مليون (١٦,٠٠٠,٠٠٠) سهم (٤٠٪) للاكتتاب العام الذي تم في الفترة من تاريخ ١٤٢٣/٠١/٢٤هـ (الموافق ٢٠١١/١٢/١٩م) إلى ١٤٢٣/٠١/٣٠هـ (الموافق ٢٠١١/١٢/٢٥م) بسعر اكتتاب بلغ عشرة (١٠) ريالات سعودية للسهم الواحد. وتم إدراج الأسهم في السوق المالية السعودية (تداول) بتاريخ ١٤٢٣/٠٤/٠٥هـ (الموافق ٢٠١٢/٠٢/٢٧م).

٢-٢-٩ تخفيض رأس مال الشركة

قامت الشركة بتاريخ ١٤٢٨/٠١/١٧هـ (الموافق ٢٠١٦/١٠/١٨م) بتخفيض رأس مالها من أربع مائة مليون (٤٠٠,٠٠٠,٠٠٠) ريال سعودي إلى مائتي مليون (٢٠٠,٠٠٠,٠٠٠) ريال سعودي، وبالتالي تخفيض عدد أسهم الشركة من أربعين مليون سهم (٤٠,٠٠٠,٠٠٠) إلى عشرين مليون سهم (٢٠,٠٠٠,٠٠٠) عن طريق إلغاء عشرين مليون سهم (٢٠,٠٠٠,٠٠٠) ونسبة تخفيض في رأس المال مقدارها (٥٠٪)، وبمعدل تخفيض سهم واحد عن كل (٢) سهم. وقد سبق ذلك حصول الشركة على موافقة مؤسسة النقد العربي السعودي على تخفيض رأس مال الشركة بموجب الخطاب رقم (٣٧١٠٠٠١٠٣٨٩) وتاريخ ١٤٢٧/٠٩/١٤هـ (الموافق ٢٠١٦/٠٦/١٩م) وموافقة هيئة السوق المالية على تخفيض رأس مال الشركة بتاريخ ١٤٢٧/١١/١٥هـ (الموافق ٢٠١٦/٠٨/١٨م).

وبتاريخ ١٤٣٩/٠٨/١٧هـ الموافق (٢٠١٨/٠٥/٠٣) تم إبلاغ مجلس إدارة الشركة بأن الخسائر المتراكمة للشركة بلغت ٥٠٪ من رأس مالها المدفوع. وتجدر الإشارة إلى أن مجلس إدارة الشركة قرر بتاريخ ١٤٣٩/٠٣/٢٥هـ (الموافق ٢٠١٧/١٢/١٣م) التوصية بزيادة رأس مال الشركة وذلك عن طريق طرح أسهم حقوق أولوية بقيمة مائتي مليون (٢٠٠,٠٠٠,٠٠٠) ريال سعودي من أجل دعم توسع نشاط الشركة وتحسين مستوى ملاءتها المالية. ولكن نظراً لعدم إمكانية استكمال عملية زيادة رأس مال الشركة خلال الفترة المحددة في المادة ١٥٠ من نظام الشركات، قرر مجلس إدارة الشركة بتاريخ ١٤٣٩/٠٨/٢٣هـ (الموافق ٢٠١٨/٠٥/٠٩م) بالتوصية بتخفيض رأس مال الشركة من مائتي مليون (٢٠٠,٠٠٠,٠٠٠) ريال سعودي إلى مائة مليون (١٠٠,٠٠٠,٠٠٠) ريال سعودي، وذلك للالتزام بمتطلبات نظام الشركات. وقد حصلت الشركة على موافقة مؤسسة النقد العربي السعودي على تخفيض رأس مال الشركة بموجب الخطاب رقم (١٠٩٣/٤١) وتاريخ ١٤٣٩/٠٨/٢٩هـ (الموافق ٢٠١٨/٠٥/١٥م) وموافقة هيئة السوق المالية على تخفيض رأس مال الشركة بتاريخ ١٤٣٩/٠٩/٠٢هـ (الموافق ٢٠١٨/٠٥/١٧م). كما وافقت الجمعية العامة (غير العادية) على التخفيض في اجتماعها المنعقد بتاريخ ١٤٣٩/٠٩/٢٦هـ (الموافق ٢٠١٨/٠٦/١٠م).

٣-٢-٩ زيادة رأس المال

أوصى مجلس إدارة الشركة في اجتماعه المنعقد بتاريخ ١٤٣٩/٠٣/٢٥هـ (الموافق ٢٠١٧/١٢/١٣م) بزيادة رأس مال الشركة من خلال طرح أسهم حقوق أولوية بقيمة مائتي مليون (٢٠٠,٠٠٠,٠٠٠) ريال سعودي ليصبح ثلاث مائة مليون (٣٠٠,٠٠٠,٠٠٠) ريال سعودي، وذلك بعد الحصول على كافة الموافقات النظامية اللازمة. وقد حصلت الشركة على موافقة مؤسسة النقد على زيادة رأس مالها بموجب الخطاب رقم (٨٢٠٠/٤١) بتاريخ ١٤٣٩/١٠/٢٦هـ (الموافق ٢٠١٨/٠٦/١٠م). ويتوجب الحصول على موافقة هيئة السوق المالية على الزيادة.

كما يجب إصدار قرار في الجمعية العامة غير العادية بأغلبية ثلاثة أرباع الأسهم الممثلة في الاجتماع. ويحق للمساهم بيع حق الأولوية أو التنازل عنه خلال المدة من وقت صدور قرار الجمعية العامة بالموافقة على زيادة رأس المال إلى آخر يوم للاكتتاب في الأسهم الجديدة المرتبطة بهذه الحقوق وفقاً للضوابط التي وضعتها هيئة السوق المالية وفق ما هو مبين في نشرة الإصدار هذه.

ويجب أن يتم نشر نشرة الإصدار الموافق عليها من قبل الهيئة والتأكد من إتاحتها للجمهور خلال فترة لا تقل عن (١٤) يوماً قبل موعد انعقاد الجمعية العامة (غير العادية) الخاصة بزيادة رأس المال، وفي حال عدم موافقة الجمعية العامة (غير العادية) خلال ستة أشهر من تاريخ موافقة الهيئة على تسجيل وطرح حقوق الأولوية عدت موافقة الهيئة ملغاة.

وتجدر الإشارة إلى أن الموافقات المطلوبة لزيادة رأس مال الشركة هي التالية:

- توصية مجلس الإدارة بزيادة رأس المال.
- موافقة مؤسسة النقد العربي السعودي على زيادة رأس المال.
- موافقة هيئة السوق المالية على زيادة رأس المال.
- موافقة السوق المالية السعودية (تداول) على زيادة رأس المال.
- قرار الجمعية العامة غير العادية بالموافقة على زيادة رأس المال.

٣-٩ مجلس إدارة الشركة

١-٣-٩ تعيين أعضاء المجلس

يتولى إدارة الشركة مجلس إدارة مؤلف من ستة (٦) أعضاء تنتخبهم الجمعية العامة العادية لمدة لا تزيد على ثلاث سنوات، ولا يخل هذا التعيين بحق الشخص ذي صفة المعنوية في استبدال من يمثله في المجلس. ويجب أن تعكس تركيبة مجلس الإدارة تمثيلاً مناسباً من الأعضاء المستقلين. وفي جميع الأحوال لا يجوز أن يقل عدد أعضاء المجلس المستقلين عن عضوين أو ثلث أعضاء المجلس أيهما أكثر.

هذا وقد حصلت الشركة على موافقة مؤسسة النقد بتعيين الأعضاء الحاليين لمجلس إدارة الشركة للدورة الحالية التي تبدأ من ١٤٣٩/٠٦/٢٠هـ (الموافق ٢٠١٨/٠٣/٠٨م) وحتى ١٤٤٢/٠٦/٠٩هـ (الموافق ٢٠٢١/٠١/٢٢م) (ولمزيد من التفاصيل حول مجلس إدارة الشركة فضلاً راجع القسم (٤) «الهيكل

التنظيمي للشركة». هذا وتجدر الإشارة إلى أن ولاية المجلس السابق قد تم تمديدها من تاريخ ٢٢/٠١/٢٠١٨م وحتى تاريخ ٠٨/٠٣/٢٠١٨م وقد تم أخذ موافقة الجمعية العامة العادية التي انعقدت في (٢٠١٨/٠٣/٠٨م).

وبتاريخ ٠٥/٠٦/٢٠١٨م وافق المجلس على تعيين رئيساً له ونائباً لرئيس مجلس الإدارة. وقد حصلت الشركة على موافقة مؤسسة النقد على التعيين في المنصبان بموجب خطاب رقم (١٣٠٣٠/٤١) بتاريخ ٠٩/٠٨/٢٠١٨م. كما تم تعيين أمين سر للمجلس.

٢-٣-٩ انتهاء العضوية

تنتهي عضوية مجلس الإدارة بانتهاء مدة التعيين أو الاستقالة أو الوفاة أو إذا ثبت لمجلس الإدارة أن العضو قد أخل بواجباته بطريقة تضر بمصلحة الشركة بشرط أن يقترب ذلك بموافقة الجمعية العامة العادية، أو بانتهاء عضويته وفقاً لأي نظام أو تعليمات سارية في المملكة العربية السعودية، أو إذا حكم بشهر إفلاسه أو إعساره أو قدم طلباً للتسوية مع دائنيه، أو توقف عن دفع ديونه أو أصبح فاقد الشعور، أو أصيب بمرض عقلي أو إذا ثبت ارتكابه عملاً مغللاً بالأمانة والأخلاق أو أدين بالتزوير. ومع ذلك يجوز للجمعية العامة العادية في كل وقت عزل جميع أعضاء مجلس الإدارة أو بعضهم وذلك دون إخلال بحق العضو المعزول تجاه الشركة بالمطالبة بالتعويض إذا وقع العزل لسبب غير مقبول أو في وقت غير مناسب ولعضو مجلس الإدارة أن يعتزل بشرط أن يكون ذلك في وقت مناسب وألا كان مسؤولاً قبل الشركة عما يترتب على الاعتزال من أضرار.

وإذا شغل مركز أحد أعضاء مجلس الإدارة، كان للمجلس أن يعين -مؤقتاً- عضواً في المركز الشاغر ممن يتوافر فيهم الخبرة الكافية وبعد الحصول على عدم معانعة مؤسسة النقد العربي السعودي ودون النظر للترتيب في الحصول على الأصوات في الجمعية العامة التي تم انتخاب مجلس الإدارة من خلالها، ويجب أن تبلغ بذلك هيئة السوق المالية خلال خمسة (٥) خمسة أيام عمل من تاريخ التعيين وأن يعرض هذا التعيين على الجمعية العامة العادية في أول اجتماع لها، ويكمل العضو الجديد مدة سلفه فقط. ويجوز بقرار من الجهة المختصة دعوة الجمعية العامة العادية للانعقاد في حال نقص عدد أعضاء مجلس الإدارة عن الحد الأدنى لصحة انعقاده، ويجب إبلاغ مؤسسة النقد العربي السعودي عند استقالة أي عضو في المجلس أو إنهاء عضويته لأي سبب عدا انتهاء دورة المجلس وذلك خلال (٥) خمسة أيام عمل من تاريخ ترك العمل ومراعاة متطلبات الإفصاح ذات العلاقة.

٤-٩ المنتجات التي تسوقها الشركة

لم تسجل مؤسسة النقد أية ملاحظات على وثائق التأمين المتعلقة بالمنتجات التي يتم تسويقها من قبل الشركة كما بتاريخ إعداد هذه النشرة. وفيما يلي نبذة عن المنتجات:

٧٣- الجدول رقم (٩-١): المنتجات التأمينية المرخصة من مؤسسة النقد

رقم	اسم وثيقة التأمين ووصفها	تاريخ الموافقة النهائية
١	وثيقة الضمان الصحي التعاوني للمجموعات تقوم الشركة بموجب هذه الوثيقة بتغطية تكاليف الخدمات الطبية التي يتكبدها حملة الوثائق (من موظفي الشركات) لدى شبكات محددة من المستشفيات والعيادات والمستوصفات والمراكز الطبية.	١٤٣٣/٠٨/٠٤هـ (الموافق ٢٤/٠٦/٢٠١٢م)
٢	وثيقة الضمان الصحي التعاوني للأفراد والعائلات تقوم الشركة بموجب هذه الوثيقة بتغطية تكاليف الخدمات الطبية التي يتكبدها حملة الوثائق (من الأفراد والعائلات) لدى شبكات محددة من المستشفيات والعيادات والمستوصفات والمراكز الطبية.	١٤٣٣/٠٥/٢٩هـ (الموافق ٢١/٠٤/٢٠١٢م)
٣	وثيقة تأمين الزائرين تقوم الشركة بموجب هذه الوثيقة بتغطية المنافع الصحية الأساسية المتاحة للأشخاص الذين يزورون المملكة أو يمرون بها.	١٤٣٧/٠٩/٢٤هـ (الموافق ٢٩/٠٦/٢٠١٦م)

المصدر: إدارة الشركة

وبتاريخ ٠١/١١/٢٠١٦م حصلت الشركة على موافقة مؤسسة النقد للقيام بعمليات البيع الإلكتروني على موقع الشركة وذلك لبيع المنتجات التأمينية أعلاه.

وقد التزمت الشركة بتحديث وثيقة التأمين الطبي حسب طلب مجلس الضمان الصحي التعاوني. الشركة ملتزمة بمتطلبات مؤسسة النقد بأن تكون كافة منتجات الشركة التأمينية مشمولة بتغطية عقود إعادة تأمين شاملة لموضوع وثيقة التأمين والاستثناءات الواردة فيها وبوجوب أخذ موافقتها قبل إجراء أي تعديل في أي وثيقة أو أقساط التأمين.

حصلت الشركة على عدد من الخطابات فيما يخص المنتجات التأمينية وقد صدرت هذه الخطابات عن إدارة الرقابة على شركات التأمين لدى مؤسسة النقد على النحو التالي:

- خطاب رقم (٣٨١٠٠٠١٢٢٨٦) وتاريخ ٠١/٠٢/١٤٣٨هـ (الموافق ٠١/١١/٢٠١٦م) المتضمن موافقة المؤسسة لقيام الشركة بتنفيذ عمليات البيع الإلكتروني على موقع الشركة وذلك لبيع المنتجات التأمينية التالية: (١) التأمين الطبي للمجموعات و(٢) التأمين الطبي للأفراد والعائلات و(٣) وثيقة تأمين الزائرين.
- خطاب رقم (٣٧١٠٠٠١٠٤٦٨٧) وتاريخ ٢٤/٠٩/١٤٣٧هـ (الموافق ٢٩/٠٦/٢٠١٦م) المتضمن موافقة المؤسسة لبيع وتسويق وثيقة تأمين الزائرين.
- خطاب رقم (٤١٨٢٨/١٥/١٨٥٥) وتاريخ ٢٩/٠٥/١٤٣٣هـ (الموافق ٢١/٠٤/٢٠١٢م) المتضمن موافقة المؤسسة لبيع وتسويق وثيقة التأمين الطبي للمجموعات.
- خطاب رقم (٤١٨٢٨/١٥/١٨٥٥) وتاريخ ٠٤/٠٨/١٤٣٣هـ (الموافق ٢٤/٠٦/٢٠١٢م) المتضمن موافقة المؤسسة لبيع وتسويق وثيقة التأمين الطبي للأفراد والعائلات.

٥-٩ فروع الشركة ونقاط البيع

لدى الشركة فرع واحد في مدينة الرياض وقد تم استخراج شهادة سجل تجاري رقم (١٠١٠٤٢١٨٧١) وفيما يلي ملخص عن بيانات الشهادة:

- تاريخ استخراج الشهادة: ١٤٣٥/١٠/٢٣ هـ (الموافق ١٩/٠٩/٢٠١٤م).
- تاريخ انتهاء صلاحية الشهادة: ١٤٤٢/١٠/٢٣ هـ (الموافق ٠٦/٠٦/٢٠٢١م).
- النشاط: مقر إداري بموجب الترخيص الاستثماري رقم (١١٢٠٣١٠٣٦٦٣٠) بتاريخ ١٤٣١/٠٢/٣٠ هـ (الموافق ١٤/٠٢/٢٠١٠م).

كما تم استخراج شهادة اشتراك بغرفة الرياض رقم (١٠١٠٠٠٤٥٨١٧٧) وتاريخ ٢٨/٠٨/٢٠١٨م وتنتهي بتاريخ ٠٤/٠٦/٢٠٢١م. وتفيد الشهادة بتسجيل الفرع في الدرجة الثانية.

وتجدر الإشارة بأنه لا يوجد رخصة بلدية خاصة بالمكاتب الإدارية المستأجرة لغرض تشغيل فرع الرياض. وتؤكد الشركة بأنه يوجد رخصة بلدية وتصريح دفاع مدني شامل كل المبنى وتم استخراجها من قبل صاحب المبنى (شركة العجلان القابضة) وبأنه لم يتم إصدار رخصة بلدية مستقلة لكل مكتب مستأجر من قبل الشركة.

٦-٩ اتفاقية إعادة تأمين

تقوم الشركة بإعادة التأمين على جزء من المخاطر التي تؤمن عليها وذلك لتقليل تعرضها للخسائر، والعمل على استقرار أرباحها وحماية مصادر رأسمالها بما يتماشى مع اللوائح التنفيذية. وقد أبرمت الشركة اتفاقية إعادة تأمين فائض الخسائر الناتجة عن التأمين الصحي وقد تم إسناد ذلك إلى شركة دولية متخصصة ذات تصنيف (AA-) وفق وكالة التصنيف الائتماني ستاندرد أند بورز (S&P) وهي شركة RGA Global Reinsurance Company Ltd (التابعة لمجموعة آر جي آيه الأمريكية). إن الشركة ملتزمة بالمادة (٤١) من اللائحة التنفيذية لنظام مراقبة شركات التأمين التعاوني بخصوص مطابقة التغطية المقدمة للمؤمن له مع التغطية المتوفرة من الشركة معيدة التأمين. كما أن كافة المنتجات التأمينية قد تم تغطيتها بعقود إعادة تأمين وأن شروط وحدود تغطية وثائق التأمين ليست أشمل من حدود التغطية المذكورة بعقود إعادة التأمين وإن كافة الاستثناءات قد أخذت بعين الاعتبار.

٧-٩ عقود جوهريّة أخرى

١-٧-٩ عقود وتعاملات الأطراف ذات العلاقة

أبرمت الشركة عدد من عقود التأمين مع أطراف ذات علاقة (فضلاً راجع القسم (١٢) «المعلومات المالية ومناقشة وتحليل الإدارة») والغير تقوم من خلالها بتغطية مخاطر محددة. الشركة ملتزمة بأحكام المادة التاسعة والستين (٦٩) والسبعين (٧٠) من نظام الشركات والمادة الثامنة عشرة (١٨) من لائحة الحوكمة فيما يتعلق بإفصاح أعضاء مجلس الإدارة بما لهم من مصلحة شخصية في المعاملات والعقود التي تتم لحساب الشركة وتؤكد عدم مشاركتهم بالتصويت على أي قرار يصدر في هذا الصدد. وقد تم كذلك الإفصاح للجمعية العامة عن تعيين مراقبي الحسابات عملاً بنظام الشركات والأنظمة والتعليمات الصادرة عن الهيئة.

٢-٧-٩ عقد وكالة تأمين مع شركة تكافل الشرق الأوسط

تم تعيين وكيل تأمين واحد وهو شركة تكافل الشرق الأوسط لوكالات التأمين. تهدف هذه الاتفاقية إلى تسويق وبيع وثائق التأمين الطبي التعاوني إلى الأفراد والشركات والهيئات الأخرى نيابة عن الشركة وبشكل غير حصري. وقد تضمنت الاتفاقية الأسس النظامية المعتمدة في اللائحة التنظيمية لوسطاء ووكلاء التأمين سيما من المادة (٣٠) الثلاثين حتى (٣٤) الرابعة والثلاثين التي حددت الحد الأدنى للاشتراطات التي يجب أن تتضمنها اتفاقيات وكالة التأمين والتزامات والوكيل تجاه شركة التأمين التي يتعاقد معها. كما تلزم أن يحقق الوكيل قيمة مبيعات لوثيقة التأمين الطبي التعاوني خلال السنة الميلادية الواحدة. وتلتزم الشركة بسداد عمولة من إجمالي قيمة الأقساط المحصلة للوثائق المباعة على أن يتم السداد بشكل شهري فور الانتهاء من مطابقة حسابات الطرفين. وتحتسب العمولات على أساس الأقساط فقط ولا تسدد أي عمولة عن المصاريف.

٣-٧-٩ عقود وسطاء التأمين

أبرمت الشركة عدد (٣٤) اتفاقية غير حصرية لوساطة التأمين مع شركات متخصصة في هذا المجال. وقد اعتمدت الشركة عقداً موحداً وقمته مع معظم هذه الشركات يتضمن الشروط والالتزامات التي شكلت إطار التعامل بين الأطراف. وتضمنت الاتفاقيات الأسس النظامية المعتمدة في اللائحة التنظيمية لوسطاء ووكلاء التأمين المشار لها من المادة (٣٠) الثلاثين حتى (٣٤) الرابعة والثلاثين التي حددت الحد الأدنى للاشتراطات التي يجب أن تتضمنها اتفاقيات وساطة التأمين والتزامات الوسيط تجاه شركة التأمين.

ويشمل نطاق عمل الوسطاء القيام بالأعمال التالية (على سبيل المثال لا الحصر) لصالح الشركة:

- تقديم خدمات وساطة بين الشركة والعملاء.
- تخصيص فريق عمل متخصص بمجال التأمين لتنفيذ الاتفاقية.
- تقديم تقارير عن أخطار التأمين الخاصة بعملائه.
- تحصيل الأقساط التأمينية وفصل الحسابات.
- متابعة تجديد وثائق تأمين عملائه.
- تزويد الشركة بخطاب تفويض من عملائه عند طلب تقديم عرض أسعار.
- معالجة التقارير والمطالبات.
- التعامل مع شكاوى العملاء.

٤-٧-٩ عقود الخدمات الاستشارية

أبرمت الشركة عقود مع مقدمي خدمات استشارية منها اتفاقيات خدمات مع عدد (٢) محاسبين قانونيين (من بين المحاسبين القانونيين المرخص لهم للعمل بالمملكة) واتفاقية خدمات إكتوارية واتفاقية خدمات استشارية لدراسة أسباب تردي الوضع المالي للشركة واتفاقية خدمات استشارات مهنية لتقييم حوكمة الشركة واتفاقية خدمات قانونية. لا يوجد أي تضارب مصالح في تعيينات المستشارين وخاصة الماليين على اعتبار أن أي مصلحة (مباشرة أو غير مباشرة) للشركاء أو المدراء التنفيذيين في تلك الشركات الاستشارية في الشركة من شأنه أن يؤثر على استقلالية الرأي المهني المطلوب تقديمه منهم.

وبالنسبة لعملية تعيين مراجعي الحسابات فقد التزمت الشركة بالإجراءات النظامية حيث تم تعيين كل من شركة (إبراهيم أحمد البسام وشريكه محاسبون قانونيون - المحاسبون المتحالفون) وشركة (عبدالقادر سني ومازن بترجي مراجعون ومحاسبون قانونيون) من بين المرشحين بناءً على توصية لجنة المراجعة، وذلك لفحص ومراجعة وتدقيق القوائم المالية للربع الأول والثاني والثالث والرابع والسني من العام المالي ٢٠١٨م. والربع الأول من عام ٢٠١٩م وتم تحديد أتعابهم. وكما بتاريخ هذه النشرة إن الشركة ملتزمة أيضا بالمادة (١٣٣) من نظام الشركات التي تمنع إعادة تعيين نفس مراجع الحسابات في حال تجاوز مجموع مدة تعيينه خمس سنوات متصلة. ويجوز لمراجع الحسابات الذي استنفذ هذه المدة أن يعاد تعيينه بعد مضي سنتين من تاريخ انتهائها. ويجوز للجمعية أيضا في كل وقت تغييره مع عدم الإخلال بحقه في التعويض إذا وقع التغيير في وقت غير مناسب أو لسبب غير مشروع.

كما بتاريخ هذه النشرة لا يوجد لدى الشركة سياسة مستقلة مكتوبة توضح إجراءات إسناد مهام (سواء جوهرية أو غير جوهرية) لطرف ثالث خارجي وفق ما نصت عليه لائحة الإسناد المعتمدة من قبل مؤسسة النقد.

٥-٧-٩ عقود الإيجار

الشركة ليس لديها عقارات مسجلة باسمها ولا تملك أصول عقارية سواء في المملكة أو خارجها. وتزاول نشاطها بالمملكة من خلال مقرها الرئيسي في جدة وفرعها في الرياض بموجب عقدي إيجار بالإضافة إلى عقد إيجار في مدينة الدمام (لم يتم تجديده). أغلب تلك العقود هي عقود إيجار تقليدية أي تنص على مبلغ إيجار تدفعه الشركة للمؤجر سنويا وقابلة للتجديد، وتعتبر لاجية إذا تأخر المستأجر في دفعه للإيجار، ولا يحق له تأجير العقار من الباطن دون أخذ الموافقة الخطية من المؤجر. كما لا يجوز تغيير النشاط بدون موافقة المؤجر.

٨-٩ المعلومات الجوهرية التي تغيرت منذ موافقة الهيئة على آخر نشرة إصدار أسهم

تأسست الشركة برأسمال قدره أربع مائة مليون (٤٠٠,٠٠٠,٠٠٠) ريال مقسم إلى أربعين مليون (٤٠,٠٠٠,٠٠٠) سهم عادي بقيمة اسمية قدرها (١٠) عشرة ريالاً للسهم الواحد، وقد اكتتب المساهمون المؤسسون بما مجموعه أربعة وعشرون مليون (٢٤,٠٠٠,٠٠٠) سهم بقيمة مائتان وأربعين مليون (٢٤٠,٠٠٠,٠٠٠) ريال وتم طرح عدد ستة عشر مليون (١٦,٠٠٠,٠٠٠) سهم بقيمة مائة وستين مليون (١٦٠,٠٠٠,٠٠٠) ريال، والتي تمثل بمجموعها نسبة ٤٠٪ من رأس مال الشركة، للاكتتاب العام. تم إدراج وتداول أسهم الشركة في السوق المالية السعودية (تداول) اعتباراً من تاريخ ٢٧/٠٢/٢٠١٢م. وكان قد سبق ذلك حصول الشركة على موافقة الهيئة على نشر نشرة الإصدار المؤرخة في ٠٧/١٢/٢٠١١م، وفيما يلي المعلومات الجوهرية التي تعتقد الشركة أنها تغيرت منذ ذلك التاريخ:

٧٤- الجدول رقم (٩-٢): المعلومات الجوهرية التي تغيرت منذ موافقة الهيئة على آخر نشرة إصدار أسهم

#	نشرة الإصدار	الموضوع	التعديل
١	الصفحة (د) والصفحة (ي) والصفحة (م) الفقرات (٤-٢) و (١٢-١) و (١٣-٥) و (١٤-٣)	رأس مال الشركة	في نهاية شهر يناير من عام ٢٠١٦م بلغت الخسائر المتراكمة نسبة (٢٨, ٥١٪) من رأس مال الشركة. وبتاريخ ١٢/٠٤/٢٠١٦م أوصى مجلس الإدارة بتخفيض رأس مال الشركة من (٤٠٠) مليون ريال ليصبح (٢٠٠) مليون ريال. وبتاريخ ١٨/١٠/٢٠١٦م وافقت الجمعية العامة (غير العادية) على التخفيض وقد سبق ذلك حصول مجلس إدارة الشركة على موافقة مؤسسة النقد والهيئة. وقد تم تخفيض الوديعة النظامية بعد الحصول على موافقة مؤسسة النقد لتصبح (٣٠) مليون بدلاً من (٤٠) مليون أي ما يمثل نسبة (١٥٪) من رأس مال الشركة. وفي نهاية الربع الأول من عام ٢٠١٨م بلغت الخسائر المتراكمة نسبة (٥, ٧٤٪) من رأس المال وأصبحت الشركة خاضعة لأحكام المادة (١٥٠) من نظام الشركات التي تلزم بأن يتم اتخاذ بأسرع وقت وفي مهل قصيرة جداً وذلك لتجنب إيقاف الشركة وشطبها بقوة القانون. الأمر الذي دفع مجلس الإدارة إلى التوصية بتاريخ ٠٩/٠٥/٢٠١٨م بتخفيض رأس المال من (٢٠٠) مليون ريال ليصبح (١٠٠) مليون ريال (وهو الحد الأدنى المفروض من ساما). وفي يوم ١٠/٠٦/٢٠١٨م وافقت الجمعية العامة (غير العادية) على التوصية بتخفيض رأس المال بمقدار (١٠٠) مليون ريال ليصبح رأس مال الشركة (١٠٠) مليون ريال مقسم إلى (١٠) ملايين سهم بقيمة اسمية قدرها (١٠) ريالاً للسهم الواحد.
٢	القسم ١٣	النظام الأساسي	تضمنت نشرة الإصدار المؤرخة في ٠٧/١٢/٢٠١١م ملخص النظام الأساسي للشركة. إن البنود المذكورة في النشرة قامت الشركة بتعديلها تماشياً مع صدور نظام الشركات الجديد عام ٢٠١٥م ودخوله حيز التنفيذ في عام ٢٠١٦م. وتمت الموافقة على هذا التعديل من قبل المساهمين في اجتماع الجمعية العامة (غير العادية) بتاريخ ٠٦/٠٩/٢٠١٨هـ (الموافق ٠٥/٠٦/٢٠١٧م) وتم اعتماده من قبل الإدارة العامة للشركات (وزارة التجارة) بتاريخ ١٦/١١/٢٠١٨هـ (الموافق ٠٨/٠٨/٢٠١٧م) بعد أخذ موافقة مؤسسة النقد.
٣	الصفحة (هـ) والفقرات ١٤-١٠-١٧	المقر الرئيسي للشركة	بتاريخ ٠٥/١٢/٢٠١٦م وافق المجلس على تغيير موقع المقر الرئيسي للشركة، وفي ٢٦/١١/٢٠١٧م تم استكمال نقل المقر الرئيسي الحالي للشركة والكائن بمدينة جدة بشوارع التحلية، شارع الأمير محمد بن عبدالعزيز، مبنى أحمد العيسائي إلى مقرها الجديد بشوارع الأمير سلطان بحي الخالدية.

#	نشرة الإصدار	الموضوع	التعديل
٤	الصفحة (م) الفقرات (٢-٤) و(٣-٤) و(١-١٤)	المساهمون المؤسسون	بلغ عدد المساهمين المؤسسين في الشركة (٢٠) عشرين مساهم، سعوديين وأجانب. خضع المساهمون المؤسسون لفترة حظر تداول أسهمهم مدتها (٣) سنوات مالية كاملة من تاريخ تأسيس الشركة انتضت بعد نشر البيانات المالية للعام (٢٠١٥م)، وبالتالي يحق للمساهمين المؤسسين التصرف في أسهمهم بعد الحصول على موافقة مؤسسة النقد والهيئة وتداول ووزارة التجارة.
٥	الفقرة رقم ١-١٠-١٤ (اتفاقيه تحويل أعمال) الفقرة رقم ١-١٠-٢ (اتفاقيه خدمات الدعم الفني)	الاتفاقيات التي لم تبرمها الشركة	ورد بنشرة الإصدار المؤرخة في ٢٠١١/١٢/٠٧م بأن الشركة ستبرم اتفاقية تقديم خدمات مع شركة ميدنت جلف إي سي (ميدنت) (وهي شركة تابعة للمساهم الرئيسي شركة ميونخ ري)، إلا أن شركة عناية السعودية لم تبرم هذه الاتفاقية، إذ قررت الشركة إنشاء أقسام داخلية لإدارة الخدمات التأمينية الطبية، حيث أن هذا المسار ذو تكلفة أقل مما يتيح أيضاً سهولة التحكم بالعمليات بشكل أسرع وأفضل. كما ذكر في نشرة الإصدار المؤرخة في ٢٠١١/١٢/٠٧م بأن الشركة ستبرم اتفاقية خدمات فنية أخرى مع شركة مدنت القابضة، إلا أن الشركة لم تبرم هذه الاتفاقية لأنها قد قامت بتوظيف الكفاءة المطلوبة لإدارة خدمات الدعم الفني مما أدى إلى توفير المبالغ المطلوبة لهذه الاتفاقية.
٦	الفقرة ٤-٤	الأسهم المملوكة لأعضاء مجلس الإدارة	كما بتاريخ إعداد هذه النشرة، فإن أعضاء المجلس للدورة الحالية اللذين يملكون أسهم في الشركة هم كل من رئيس المجلس (السيد/فيصل تمر) ونائب الرئيس (السيدة /الدانا الجفالي) و(السيد/بلال غزاوي) و(السيد/مازن سليمان فقيه) (فضلاً راجع القسم (٤) «الهيكل التنظيمي للشركة»)
٧	الفقرة ٥-٩	المواقع والمرافق	لم يتم تجديد عقد إيجار مكتب الدمام والذي تم استجاره من شركة إبراهيم الجفالي وإخوانه. وقد أفادت الشركة بأنه تم إغلاق المكتب في المنطقة الشرقية علماً بأن الشركة لم تحصل على موافقة مؤسسة النقد بخصوص فتح وإغلاق الفرع.
٨	القسم ٦	الهيكل التنظيمي	تعد تعديله ليصبح وفق ما هو مبين في هذه النشرة.
٩	الفقرة ٧-٢	الإدارة العليا	تم تعيين أعضاء جدد (فضلاً راجع القسم (٤) «الهيكل التنظيمي للشركة»).

المصدر: إدارة الشركة

٩-٩ إقرارات أعضاء مجلس الإدارة فيما يتعلق بالمعلومات القانونية

إضافة إلى الإقرارات الأخرى المشار إليها في هذه النشرة، يقر أعضاء مجلس الإدارة بما يلي:

- بأن الإصدار لا يخالف الأنظمة واللوائح ذات العلاقة في المملكة العربية السعودية.
- أن لا يخل الإصدار بأي من العقود أو الاتفاقيات التي الشركة طرفاً فيها.
- أنه تم الإفصاح عن جميع المعلومات القانونية الجوهرية المتعلقة بالشركة في نشرة الإصدار.

المصدر ليس خاضع لأي دعاوى أو إجراءات قانونية قد تؤثر بمفردها أو بمجملها جوهرياً في أعمال الشركة أو في وضعها المالي.

أن أعضاء مجلس إدارة الشركة ليسوا خاضعين لأي دعاوى أو إجراءات قانونية قد تؤثر بمفردها أو بمجملها جوهرياً في أعمال الشركة أو في وضعها المالي.

١٠. تغطية الاكتتاب

أبرمت الشركة و متعهد تغطية الاكتتاب (شركة الجزيرة للأسواق المالية) اتفاقية تعهد تغطية اكتتاب عشرون مليون (٢٠,٠٠٠,٠٠٠) سهماً عادياً بسعر عشرة (١٠) ريالاً سعودية للسهم الواحد، تمثل ١٠٠٪ من أسهم حقوق الأولوية المطروحة للاكتتاب («اتفاقية التعهد بالتغطية»).

٧٥- الجدول رقم (١٠-١): المتعهد بتغطية الاكتتاب

شركة الجزيرة للأسواق المالية	المتعهد بالتغطية
(٢٠,٠٠٠,٠٠٠) سهم عادي	إجمالي عدد الأسهم المتعهد بتغطيتها
(١٠) ريالاً سعودية	سعر الطرح
(٢٠٠,٠٠٠,٠٠٠) ريال سعودي	إجمالي قيمة الطرح المتعهد بتغطيته
٪١٠٠	النسبة المتعهد بتغطيتها من إجمالي قيمة الطرح

المصدر: إدارة الشركة

١٠-١ متعهد التغطية



الجزيرة للأسواق المالية

شركة الجزيرة للأسواق المالية

طريق الملك فهد بالرياض

ص.ب ٢٠٤٣٨ الرياض ١١٤٥٥

المملكة العربية السعودية

هاتف: +٩٦٦ ١١ ٢٢٥٦٠٠٠

فاكس: +٩٦٦ ١١ ٢٢٥٦٠٦٨

الموقع الإلكتروني: www.aljaziracapital.com.sa

البريد الإلكتروني: contactus@aljaziracapital.com.sa

٢-١٠ ملخص اتفاقية التعهد بالتغطية

وستقوم الشركة بإبرام اتفاقية تعهد بتغطية الاكتتاب مع متعهد التغطية، وفيما يلي ملخص للشروط الأساسية للاتفاقية المزمع إبرامها:

- ١- تتعهد الشركة لمتعهد التغطية أنه في تاريخ التخصيص سوف تصدر وتخصص لمتعهد التغطية جميع أسهم حقوق الأولوية المتعهد بتغطيتها في هذا الاكتتاب التي لم يكتب بها المساهمون المستحقون كأسهم إضافية وذلك بسعر الاكتتاب.
- ٢- يتعهد متعهد تغطية الاكتتاب للشركة بأنه في تاريخ التخصيص، سوف يقوم بشراء الأسهم المتعهد بتغطيتها في هذا الاكتتاب، والتي لم يتم الاكتتاب بها من قبل المساهمين المستحقين كأسهم إضافية وذلك بسعر الاكتتاب.
- ٣- يتقاضى متعهد التغطية مقابل مادي محدد لقاء تعهده بالتغطية والذي سيتم دفعه من متحصلات الاكتتاب.

١١. الإعفاءات

لم تتقدم الشركة أو المستشار المالي إلى هيئة السوق المالية أو السوق المالية السعودية (تداول) بطلب إعفائها من أي من متطلبات الواردة في قواعد طرح الأوراق المالية والالتزامات المستمرة وقواعد الإدراج.

١٢. شروط وأحكام وتعليمات الاكتتاب

تقدمت الشركة بطلب لهيئة السوق المالية لتسجيل وطرح الأسهم الجديدة وإلى السوق المالية السعودية (تداول) لإدراج الأسهم الجديدة وتم الوفاء بكافة المتطلبات بموجب قواعد طرح الأوراق المالية والالتزامات المستمرة الصادرة عن هيئة السوق المالية وقواعد الإدراج الصادرة عن السوق المالية السعودية (تداول).

يجب على جميع المساهمين المستحقين وحملة الحقوق المكتسبة ومقدمي العروض قراءة شروط وتعليمات الاكتتاب بعناية تامة قبل الاكتتاب الإلكتروني أو تقديم طلب الاكتتاب من خلال الوسيط أو تعبئة نموذج الطرح المتبقي. حيث يعتبر تقديم طلب الاكتتاب أو توقيع وتسليم نموذج الطرح المتبقي بمثابة موافقة وقبول بالشروط والأحكام المذكورة.

١-١٢ الطرح

يتمثل الاكتتاب في طرح عشرين مليون (٢٠,٠٠٠,٠٠٠) سهم عادي جديد بسعر طرح يبلغ (١٠) عشرة ريالاً سعودية للسهم، وبقيمة اسمية قدرها (١٠) عشرة ريالاً سعودية وذلك لزيادة رأس مال الشركة من مائة مليون (١٠٠,٠٠٠,٠٠٠) ريال سعودي إلى ثلاثمائة مليون (٣٠٠,٠٠٠,٠٠٠) ريال سعودي.

٢-١٢ كيفية التقدم بطلب للاكتتاب في أسهم حقوق الأولوية (الأسهم الجديدة)

يتعين على المساهمين المقيدين والراغبين في الاكتتاب في أسهم حقوق الأولوية تقديم طلب للاكتتاب أثناء فترة الاكتتاب عن طريق المحفظة الاستثمارية في منصات التداول التي يتم من خلالها إدخال أوامر البيع والشراء، إضافة إلى إمكانية الاكتتاب من خلال أي وسائل أخرى يوفرها الوسيط وأمين حفظ الأسهم في المملكة خلال فترة الاكتتاب. وفي حال وجود فترة طرح متبقية فيمكن أيضاً خلالها تقديم طلبات اكتتاب لأية أسهم متبقية من قبل المؤسسات الاستثمارية فقط.

بالمشاركة في الاكتتاب فإن المكتتب يقر بما يلي:

- الموافقة على اكتتابه في الشركة بعدد الأسهم الموضحة في طلب الاكتتاب
- أنه قد اطلع على نشرة الإصدار وعلى كافة محتوياتها ودرسها وفهم مضمونها
- الموافقة على النظام الأساسي للشركة والشروط الواردة في نشرة الإصدار
- أنه لم يسبق له التقدم للاكتتاب في نفس الأسهم لهذا الطرح لدى الوسيط وللشركة الحق في رفض كافة الطلبات في حال تكرار طلب الاكتتاب
- قبوله الأسهم المخصصة بموجب طلب الاكتتاب وقبوله كافة شروط وتعليمات الاكتتاب الواردة في الطلب وفي نشرة الإصدار
- ضمان عدم الغاء أو تعديل الطلب بعد تقديمه للوسيط

٣-١٢ طلب الاكتتاب

على الشخص المستحق الذي يرغب بممارسة كامل حقه والاكتتاب في جميع أسهم حقوق الأولوية التي يحق له الاكتتاب فيها أن يقوم بالاكتتاب عن طريق المحفظة الاستثمارية في منصات التداول التي يتم من خلالها إدخال أوامر البيع والشراء أو من خلال أي وسائل أخرى يوفرها الوسيط وأمين حفظ الأسهم.

يحسب عدد الأسهم التي يحق للشخص المستحق للاكتتاب فيها بحسب عدد حقوق الأولوية التي يملكها. أما مبلغ الاكتتاب الذي يتعين على المكتتب دفعه فيحسب بضرب عدد حقوق الأولوية القائمة التي يملكها قبل نهاية فترة الاكتتاب في (١٠) ريال.

٤-١٢ مرحلة التداول والاكتتاب وفترة الطرح المتبقي

يتعين على المساهمين المستحقين والراغبين في الاكتتاب في أسهم حقوق الأولوية تقديم طلب للاكتتاب أثناء فترة الاكتتاب والتي تبدأ يوم ١٤٤٠/٠٢/٠١ (الموافق ٢٠١٨/٠٢/٠١م) وتنتهي ١٤٤٠/٠٢/٠١ (الموافق ٢٠١٨/٠٢/٠١م).

وافقت الجمعية العامة غير العادية المنعقدة بتاريخ ١٤٤٠/٠٢/٠١ (الموافق ٢٠١٨/٠٢/٠١م) على توصية مجلس الإدارة بزيادة رأس مال الشركة عن طريق إصدار أسهم حقوق أولوية. وبموجب نشرة الإصدار هذه سيتم طرح عشرين مليون (٢٠,٠٠٠,٠٠٠) سهم عادي للاكتتاب في أسهم حقوق الأولوية والتي تمثل نسبة (٢٠٪) من رأس مال الشركة قبل الاكتتاب وبسعر طرح يبلغ (١٠) عشرة ريالاً سعودية للسهم الواحد شاملاً قيمة اسمية قدرها (١٠) عشرة ريالاً وقيمة طرح إجمالية تبلغ مائتا مليون (٢٠٠,٠٠٠,٠٠٠) ريال، وسيتم إصدار الأسهم الجديدة بنسبة سهم واحد لكل حق من حقوق الأولوية. وسيكون الاكتتاب في أسهم حقوق الأولوية المطروحة للمساهمين المقيدين في سجل المساهمين في الشركة في نهاية فترة تداول يوم انعقاد الجمعية العامة غير العادية (تاريخ الأهمية) بتاريخ ١٤٤٠/٠٢/٠١ (الموافق ٢٠١٨/٠٢/٠١م) وللمستحقين ممن قاموا بشراء حقوق الأولوية خلال فترة تداول حقوق الأولوية، بمن فيهم المساهمين المقيدين الذين قاموا بشراء حقوق أولوية إضافية بجانب الحقوق التي يملكونها أصلاً.

وفي حال عدم ممارسة حقوق الأولوية الخاصة بالأشخاص المستحقين بحلول نهاية فترة الاكتتاب، سوف تطرح الأسهم المتبقية الناتجة عن عدم ممارسة تلك الحقوق أو بيعها من قبل الأشخاص المستحقين على المؤسسات الاستثمارية من خلال طرحها في فترة الطرح المتبقي.

سيكون بإمكان المساهمين المقيدين تداول حقوق الأولوية التي تم إيداعها في المحافظ عبر السوق المالية السعودية (تداول). وتعتبر هذه الحقوق حق مكتسب لجميع المساهمين المقيدين في سجلات الشركة نهاية ثاني يوم انعقاد الجمعية العامة غير العادية (تاريخ أهمية الاكتتاب). ويعطى كل حق لحامله أحقية ممارسة الاكتتاب بسهم واحد جديد، وذلك بسعر الطرح. وسيتم إيداع حقوق الأولوية بعد انعقاد الجمعية. وستظهر الحقوق في محافظ المساهمين المقيدين تحت رمز جديد خاص بحقوق الأولوية وسيتم حينها إشعار المساهمين المقيدين بإيداع الحقوق في محافظهم.

وسيكون الجدول الزمني لتسلسل وتفصيل عملية طرح أسهم حقوق الأولوية كالتالي:

- ١- تاريخ الأحقية: نهاية تداول يوم انعقاد الجمعية العامة غير العادية يوم ١٤٤٠/٠٥/٢٠١٨هـ (الموافق ٢٠١٨/٠٥/٢٠م).
- ٢- مرحلة التداول والاكتمال: تبدأ مرحلة التداول والاكتمال في يوم ١٤٤٠/٠٥/٢٠١٨هـ (الموافق ٢٠١٨/٠٥/٢٠م) على أن تنتهي فترة التداول في يوم ١٤٤٠/٠٥/٢٠١٨هـ (الموافق ٢٠١٨/٠٥/٢٠م) وتستمر فترة الاكتمال حتى نهاية ١٤٤٠/٠٥/٢٠١٨هـ (الموافق ٢٠١٨/٠٥/٢٠م).
- ٢- فترة الطرح المتبقي: تبدأ يوم ١٤٤٠/٠٥/٢٠١٨هـ (الموافق ٢٠١٨/٠٥/٢٠م) من الساعة العاشرة صباحاً وحتى الساعة الخامسة مساءً من اليوم التالي بتاريخ ١٤٤٠/٠٥/٢٠١٨هـ (الموافق ٢٠١٨/٠٥/٢٠م). وسيتم خلال هذه الفترة طرح الأسهم المتبقية على عدد من المستثمرين ذوي الطابع المؤسسي (ويشار إليهم بـ"المؤسسات الاستثمارية") على أن تقوم تلك المؤسسات الاستثمارية بتقديم عروض شراء الأسهم المتبقية. وسيتم تخصيص الأسهم المتبقية للمؤسسات الاستثمارية ذات العرض الأعلى ثم الأقل فالأقل على أن يتم تخصيص الأسهم بالتناسب على المؤسسات الاستثمارية التي تقدم نفس العرض، أما بالنسبة لكسور الأسهم، فسيتم إضافتها للأسهم المتبقية ومعاملتها بالمثل. وسوف يكون سعر الاكتمال في السهم الجديدة التي لم يكتب بها في هذه الفترة بحد أدنى سعر الطرح، وإذا كان سعر الأسهم غير المكتتب بها أعلى من سعر الطرح يوزع الفرق (إن وجد) كتعويض لحملة حقوق الأولوية الذين لم يقوموا بالاكتمال بحقوقهم بنسبة ما يملكون من حقوق.
- ٤- التخصيص النهائي للأسهم: سيتم تخصيص الأسهم لكل مستثمر بناءً على عدد الحقوق التي مارسها بشكل مكتمل وصحيح، أما بالنسبة لمستحقي كسور الأسهم، فسيتم جمع كسور الأسهم وطرحها على المؤسسات الاستثمارية خلال فترة الطرح المتبقي. وسوف يتم تسديد إجمالي سعر طرح الأسهم المتبقية للشركة، وتوزع باقي متحصلات بيع الأسهم المتبقية وكسور الأسهم (بما يتعدى سعر الطرح) على مستحقيها كل حسب ما يستحقه في موعد أقصاه يوم ١٤٤٠/٠٥/٢٠١٨هـ (الموافق ٢٠١٨/٠٥/٢٠م).
- ٥- تداول الأسهم الجديدة في السوق المالية السعودية (تداول): سيبدأ تداول الأسهم المطروحة للاكتمال في نظام (تداول) عند استكمال كافة الإجراءات المتعلقة بتسجيل الأسهم المطروحة وتخصيصها.

لقد تقدمت الشركة بطلب إلى هيئة السوق المالية لتسجيل وقبول إدراج وطرح الأسهم الجديدة وقبول الإدراج في السوق المالية السعودية (تداول) وسيتم تقديم طلب إلى الهيئة لتداول الأسهم الجديدة بعد اكتمال الاكتمال.

٥-١٢ التخصيص ورد الفائض

ستقوم الشركة ومدير الاكتمال بفتح حساب أمانة يتم إيداع متحصلات الاكتمال فيه.

يتم تخصيص أسهم حقوق الأولوية على الأشخاص المستحقين بناءً على عدد الحقوق التي مارسوها بشكل مكتمل وصحيح. أما بالنسبة لمستحقي كسور الأسهم، فسيتم جمع كسور الأسهم وطرحها على المؤسسات الاستثمارية خلال فترة الطرح المتبقي، وسوف يتم تسديد إجمالي سعر طرح الأسهم المتبقية للشركة، وتوزع باقي متحصلات بيع الأسهم المتبقية وكسور الأسهم (بما يتعدى سعر الطرح) على مستحقيها كل بحسب ما يستحقه في موعد أقصاه ١٤٤٠/٠٥/٢٠١٨هـ (الموافق ٢٠١٨/٠٥/٢٠م). وفي حال تبقي أسهم بعد ذلك غير مكتتب فيها فسيقوم متعهدي التغطية بشراء تلك الأسهم الجديدة المتبقية وستخصص له.

ويتوقع الإعلان عن العدد النهائي للأسهم التي تم تخصيصها لكل شخص مستحق دون أي عمولات أو استقطاعات من مدير الاكتمال وذلك بقيدها في حسابات المكتتبين. ويجب على الأشخاص المستحقين الاتصال بالوسيط الذي تم تقديم طلب الاكتمال من خلاله للحصول على أية معلومات إضافية. وسوف يتم الإعلان عن نتائج التخصيص في موعد أقصاه يوم ١٤٤٠/٠٥/٢٠١٨هـ (الموافق ٢٠١٨/٠٥/٢٠م).

سيتم دفع مبالغ التعويض للأشخاص المستحقين الذين لم يشاركوا كلياً أو جزئياً في الاكتمال بأسهم حقوق الأولوية (إن وجدت) من دون أي استقطاعات في موعد أقصاه ١٤٤٠/٠٥/٢٠١٨هـ (الموافق ٢٠١٨/٠٥/٢٠م).

مع أن الهيئة قد اعتمدت نشرة الإصدار هذه، فإنه يجوز لها تعليق هذا الطرح إذا علمت الشركة في أي وقت بعد تاريخ نشر نشرة الإصدار هذه وقبل اكتمال الطرح بأنه:

- تغيراً مهماً قد حدث في أي من الأمور الجوهرية الواردة في هذه النشرة أو أي من المعلومات أو المستندات المطلوب تضمينها فيها بموجب قواعد طرح الأوراق المالية والالتزامات.
- توافر أي مسائل مهمة إضافية كان يجب تضمينها في هذه النشرة.

وفي الحالتين أعلاه، يتعين على الشركة أن تقدم إلى الهيئة نشرة إصدار تكميلية وذلك حسب متطلبات قواعد طرح الأوراق المالية والالتزامات المستمرة وعندئذ سيتم نشر نشرة الإصدار التكميلية وإعلان تواريخ الطرح المترتبة عليها بعد الحصول على موافقة الهيئة. ويجوز للمستثمر الذي اكتتب في الأوراق المالية قبل نشر نشرة الإصدار التكميلية أن يلغي أو يعدل اكتتابه في تلك الأوراق المالية قبل انتهاء فترة الطرح.

كما أنه من الممكن أن يتم تعليق طرح الاكتتاب في حال عدم موافقة الجمعية العامة غير العادية على أي من تفاصيل الطرح.

رسم توضيحي للأولية المعدلة لتداول واكتتاب حقوق الأولوية المتداول



٦-١٢ أسئلة وأجوبة عن الآلية المطورة لحقوق الأولوية المتداولة

ماهي حقوق الأولوية؟

هي أوراق مالية قابلة للتداول تعطي حاملها أحقية الاكتتاب في الأسهم الجديدة المطروحة عند اعتماد زيادة رأس المال، وهو حق مكتسب لجميع المساهمين الملكين للأسهم يوم انعقاد الجمعية العامة غير العادية الخاصة بزيادة رأس المال والمقيدين في سجل مساهمي الشركة لدى مركز الإيداع بنهاية ثاني يوم تداول يلي تاريخ انعقاد الجمعية العامة غير العادية. ويعطي كل حق لحامله أحقية الاكتتاب في سهم واحد، وذلك بسعر الطرح.

لمن تمنح حقوق الأولوية؟

لجميع حملة الأسهم المقيدین في سجل مساهمي الشركة بنهاية تداول ثاني يوم تداول يلي تاريخ انعقاد الجمعية العامة غير العادية، وهو ما يعرف بتاريخ الأحقية.

متى يتم إيداع حقوق الأولوية؟

بعد انعقاد الجمعية العامة غير العادية وموافقتها على زيادة رأس المال من خلال طرح أسهم حقوق أولوية، وتودع حقوق الأولوية كأوراق مالية في المحافظ الخاصة بالمساهمين في سجل مساهمي الشركة لدى مركز الإيداع بنهاية ثاني يوم تداول بعد انعقاد الجمعية العامة غير العادية، وستظهر الأسهم في محافظهم تحت رمز جديد خاص بحقوق الأولوية، ولن يسمح بتداول هذه الحقوق أو الاكتتاب فيها إلا عند بداية فترتي التداول والاكتتاب.

كيف يتم إشعار المستثمر بحقوق الأولوية بإيداع الحقوق في المحفظة؟

يتم الإشعار عن طريق الإعلان في موقع تداول وكذلك عن طريق خدمة (تداولاتي) المقدمة من قبل شركة مركز إيداع الأوراق المالية ورسائل نصية قصيرة ترسل عن طريق شركات الوساطة.

كم عدد حقوق الأولوية التي سيحصل عليها المساهم المقيد؟

يعتمد العدد على نسبة ما يملكه كل مساهم في رأس المال بحسب سجل مساهمي الشركة لدى مركز الإيداع بنهاية ثاني يوم تداول بعد انعقاد الجمعية العامة غير العادية.

ما هو معامل الأحقية؟

هو المعامل الذي يمكن للمساهمين المقيدین من معرفة عدد حقوق الأولوية المستحقة لهم مقابل الأسهم التي يمتلكونها بنهاية ثاني يوم تداول بعد انعقاد الجمعية العامة غير العادية. وبحسب هذا المعامل بقسمة عدد الأسهم الجديدة على عدد الأسهم الحالية للشركة. وعليه فإن معامل الأحقية هو (٢) حق لكل سهم (١) واحد مملوك للمساهم المقيد في تاريخ الأحقية. ووفقاً لذلك، إذا كان مساهم مقيد يملك ألف (١٠,٠٠٠) سهم في تاريخ الأحقية فسيخصص له ألفي (٢٠,٠٠٠) حق مقابل ما يملكه من أسهم.

هل سيختلف اسم ورمز تداول هذه الحقوق عن اسم ورمز أسهم الشركة؟

نعم، حيث سيتم إضافة الحق المكتسب إلى محافظ المستثمرين تحت اسم السهم الأصلي، وبإضافة كلمة حقوق أولوية، إضافة إلى رمز جديد لهذه الحقوق.

ما هي قيمة الحق عند بداية تداوله؟

سعر الافتتاح للحق سيكون الفرق بين سعر إغلاق سهم الشركة في اليوم السابق لإدراج الحق وسعر الطرح (قيمة الحق الإرشادية). فعلى سبيل المثال، إذا كان سعر إغلاق سهم الشركة في اليوم السابق (١٥) ريال سعودي، وسعر الطرح عشرة (١٠) ريال سعودي، فإن السعر الافتتاحي للحق سيكون خمسة (٥) ريال سعودي.

من هو المساهم المقيد؟

هو أي مساهم يظهر في سجل مساهمي الشركة بنهاية ثاني يوم تداول بعد انعقاد الجمعية العامة غير العادية.

هل يستطيع المساهمون المقيدون الاكتتاب في أسهم إضافية؟

نعم، يستطيع المساهمون المقيدون الاكتتاب في أسهم إضافية من خلال شراء حقوق جديدة عن طريق السوق في فترة التداول.

هل من الممكن أن يفقد المساهم المقيد أحقيته في الاكتتاب حتى لو كان له حق حضور الجمعية العامة غير العادية والتصويت على زيادة رأس المال عن طريق طرح أسهم حقوق أولوية؟

نعم، يفقد المساهم أحقيته في الاكتتاب في حال قام ببيع أسهمه في يوم انعقاد الجمعية العامة غير العادية أو قبلها بيوم عمل.

كيف تتم عملية الاكتتاب؟

يتم تقديم طلبات الاكتتاب عن طريق المحفظة الاستثمارية في منصات التداول التي يتم من خلالها إدخال أوامر البيع والشراء، إضافة إلى إمكانية الاكتتاب من خلال أي وسائل أخرى يوفرها الوسيط للمستثمرين وأمين حفظ الأسهم.

هل يمكن للشخص المستحق الاكتتاب في أسهم أكثر من الحقوق المملوكة له؟

لا يمكن للشخص المستحق الاكتتاب في أسهم أكثر من الحقوق المملوكة له.

في حال امتلاك أسهم الشركة من خلال أكثر من محفظة استثمارية، في أي محفظة يتم إيداع حقوق الأولوية؟

سيتم إيداع حقوق الأولوية في نفس المحفظة المودع بها أسهم الشركة المرتبطة بالحقوق. فعلى سبيل المثال، إذا كان مساهم يملك ألف (١,٠٠٠) سهم في الشركة على النحو التالي: ثمانمائة (٨٠٠) سهم في محفظة (أ) ومائتا (٢٠٠) سهم في محفظة (ب)، فإن مجموع الحقوق التي ستودع ألفي (٢,٠٠٠) حق على اعتبار أن لكل سهم (٢) حق. عليه فسيتم إيداع ألف وستمائة (١,٦٠٠) حق في محفظة (أ) وأربعمائة (٤٠٠) حق في محفظة (ب).

هل يحق لحملة شهادات الأسهم الاكتتاب والتداول؟

نعم، يحق لهم، ولكن بعد إيداع الشهادات في محافظ استثمارية عن طريق الوسيط أو مركز إيداع الأوراق المالية، وذلك قبل نهاية مرحلة الاكتتاب، وإحضار الوثائق اللازمة. وفي حال عدم قيامهم بإيداع الشهادات وفقاً لما ذكر، فإن حملة هذه الشهادات لن يستطيعوا الاكتتاب في أسهم حقوق الأولوية المطروحة.

هل يحق لمن اشترى حقوقاً إضافية تداولها مرة أخرى؟

نعم، يحق له بيعها وشراء حقوق أخرى خلال فترة التداول فقط.

هل بالإمكان بيع جزء من حقوق الأولوية؟

نعم، بإمكان المستثمر بيع جزء من هذه الحقوق والاكتتاب بالجزء المتبقي.

متى يستطيع المساهم الاكتتاب في حقوق الأولوية التي اشتراها خلال فترة تداول الحقوق؟

بعد انتهاء تسوية شراء الحقوق (وهي يومي عمل)، على أن يتم الاكتتاب في حقوق الأولوية خلال فترة الاكتتاب.

هل يستطيع صاحب حقوق الأولوية البيع أو التنازل عن الحق بعد انقضاء فترة التداول؟

لا، لا يمكن ذلك. بعد انقضاء فترة التداول يتبقى لمالك الحق فقط ممارسة الحق في الاكتتاب بأسهم حقوق الأولوية أو عدم ممارسة ذلك. وفي حال عدم ممارسة الحق يمكن أن يخضع المستثمر للخسارة أو الانخفاض في قيمة محفظته الاستثمارية.

ماذا يحدث لحقوق الأولوية التي لم يتم بيعها أو ممارسة الاكتتاب فيها خلال فترة التداول ومرحلة الاكتتاب؟

في حال عدم الاكتتاب بكامل الأسهم الجديدة خلال فترة الاكتتاب، تطرح الأسهم الجديدة المتبقية لاكتتاب ينظمه مدير الاكتتاب، ويتم احتساب قيمة التعويض (إن وجد) لمالك الحقوق بعد خصم سعر الاكتتاب. علماً أن المستثمر قد لا يحصل على أي مقابل إذا تم البيع في فترة الطرح المتبقي بسعر الطرح.

من له الأحقية في حضور الجمعية العامة غير العادية والتصويت على زيادة رأس مال الشركة عن طريق طرح أسهم حقوق أولوية؟

يحق للمساهم المقيد في سجل مساهمي الشركة لدى مركز الإيداع بعد نهاية يوم تداول يوم الجمعية العامة غير العادية حضور الجمعية العامة غير العادية والتصويت على زيادة رأس مال الشركة عن طريق طرح أسهم حقوق أولوية.

متى يتم تعديل سعر السهم نتيجة لزيادة رأس مال الشركة عن طريق طرح أسهم حقوق أولوية؟

يتم تعديل سعر السهم عن طريق السوق قبل بداية تداول اليوم التالي ليوم انعقاد الجمعية العامة غير العادية.

لوقام مستثمر بشراء الأوراق المالية في يوم انعقاد الجمعية فهل يحق له الحصول على حقوق الأولوية المترتبة على زيادة رأس مال المصدر؟

نعم، حيث انه سيتم قيد المستثمر في سجل مساهمي الشركة بعد يومي عمل من تاريخ شراء الأسهم (أي بنهاية تداول ثاني يوم تداول يلي يوم انعقاد الجمعية العامة غير العادية)، مع العلم بأن حقوق الأولوية ستمنح لجميع حملة الأسهم المقيدين في سجل مساهمي الشركة بنهاية تداول ثاني يوم تداول يلي تاريخ انعقاد الجمعية العامة غير العادية. ولكن لن يحق له الحضور أو التصويت في الجمعية العامة غير العادية الخاصة بزيادة رأس المال.

إذا كان لدى المستثمر أكثر من محفظة مع أكثر من شركة وساطة، كيف سيتم احتساب الحقوق له؟

سيتم توزيع نصيب المستثمر على المحافظ التي يملكها المستثمر، بحسب نسبة الملكية الموجودة في كل محفظة، وفي حال وجود كسور سيتم تجميع تلك الكسور، وإذا أكملت رقما صحيحا أو أكثر يتم إضافة الرقم الصحيح إلى المحفظة التي يملك فيها المستثمر أكبر كمية من الحقوق.

ماهي فترات التداول والاكنتاب؟

يبدأ تداول واكتتاب الحقوق في الوقت ذاته حتى انتهاء التداول في اليوم السادس، بينما يستمر الاكنتاب حتى اليوم التاسع وذلك حسب ما هو مذكور في هذه النشرة وإعلانات الشركة.

هل يمكن الاكنتاب خلال عطلة نهاية الأسبوع؟

لا، لا يمكن ذلك.

هل يستطيع عامة المستثمرين من غير المساهمين المقيدين الاكنتاب في أسهم حقوق الأولوية؟

نعم، وذلك بعد إتمام شراء حقوق الأولوية خلال فترة التداول.

مساعدة إضافية:

في حال وجود أي استفسارات، الرجاء التواصل مع الشركة على البريد الإلكتروني: info@saudienaya.com. ولأسباب قانونية، سوف يكون بمقدور الشركة فقط تقديم المعلومات الواردة في هذا النشرة ولن يكون بمقدورها تقديم المشورة بشأن الأسس الموضوعية لإصدار الحقوق أو حتى تقديم المشورة المالية أو الضريبية أو القانونية أو الاستثمارية.

٧-١٢ القرارات والموافقات التي ستطرح الأسهم بموجبها

أوصى مجلس إدارة الشركة في اجتماعه المنعقد بتاريخ ٢٥/٠٣/١٤٣٩هـ (الموافق ١٢/١٢/٢٠١٧م) بزيادة رأس مال الشركة من خلال طرح أسهم حقوق أولوية بقيمة مائتي مليون (٢٠٠,٠٠٠,٠٠٠) ريال سعودي، وذلك بعد الحصول على كافة الموافقات النظامية اللازمة. هذا وقد حصلت الشركة على موافقة مؤسسة النقد على زيادة رأس مالها بموجب الخطاب رقم ٤١/٨٢٠٠ بتاريخ ٢٦/١٠/١٤٣٩هـ (الموافق ١٠/٠٦/٢٠١٨م).

وفي يوم ٤٤٠/٠٠/٢٠١٨هـ (الموافق ٠٠/٠٠/٢٠١٨م)، وافقت الجمعية العامة غير العادية للشركة على زيادة رأسمال الشركة من خلال إصدار أسهم حقوق أولوية، ويتمثل الاكنتاب في طرح عشرين مليون (٢٠,٠٠٠,٠٠٠) سهم عادي جديد بسعر طرح يبلغ (١٠) عشرة ريالات سعودية للسهم الواحد، وبقيمة اسمية قدرها (١٠) عشرة ريالات سعودية وذلك لزيادة رأس مال الشركة من مائة مليون (١٠٠,٠٠٠,٠٠٠) ريال سعودي إلى ثلاثمائة مليون (٣٠٠,٠٠٠,٠٠٠) ريال سعودي.

كما تمت الموافقة على نشرة الإصدار هذه وكافة المستندات المؤيدة التي طلبتها الهيئة وذلك بتاريخ إعلانها في موقع الهيئة يوم ٤٤٠/٠٠/٢٠١٨هـ (الموافق ٠٠/٠٠/٢٠١٨م).

٨-١٢ بنود متفرقة

سيكون طلب الاكنتاب وكافة الشروط والأحكام والتعهدات ذات العلاقة ملزمة ولمنفعة أطرافها وخلفائهم والمتنازل منهم لصالحهم ومنفذي الوصايا ومديري التركات والورثة. ويشترط أنه فيما عدا ما جرى النص عليه تحديدا في هذه النشرة، فإنه لا يتم التنازل عن الطلب أو عن أي حقوق أو مصالح أو التزامات ناشئة عنه، أو التفويض بها لأي من الأطراف المشار إليهم في هذه النشرة دون الحصول على موافقة كتابية مسبقة من الطرف الآخر.

تخضع هذه التعليمات والبنود وأي استلام لنماذج طلب الاكنتاب أو العقود المترتبة عليها لأنظمة المملكة وتفسر طبقا لها. وقد يتم توزيع نشرة الإصدار هذه باللغتين العربية والإنجليزية، وفي حالة التعارض بين النص العربي والنص الإنجليزي، يعمل بالنص العربي لنشرة الإصدار.

٩-١٢ إفادة عن أي ترتيبات قائمة لمنع التصرف في أسهم معينة

لا يوجد أي ترتيبات قائمة لمنع التصرف في أي أسهم.

١٣. التغيرات في سعر السهم نتيجة لزيادة رأس المال

أن سعر الإغلاق لسهم الشركة في يوم الجمعية العامة غير العادية هو (**) ريال سعودي ومن المتوقع أن يصل إلى (**) ريال سعودي في افتتاحية اليوم الذي يليه والتغيير يمثل نقص بنسبة (%).
طريقة احتساب سعر السهم نتيجة لزيادة رأس المال كالتالي:

أولاً: احتساب القيمة السوقية للشركة عند الإغلاق في يوم الجمعية العامة غير العادية
عدد الأسهم في نهاية يوم الجمعية العامة غير العادية x سعر الإغلاق لسهم الشركة في يوم الجمعية العامة غير العادية = القيمة السوقية للشركة عند الإغلاق في يوم الجمعية العمومية غير العادية.

ثانياً: احتساب سعر السهم في افتتاحية اليوم الذي يلي يوم الجمعية العمومية غير العادية
(القيمة السوقية للشركة عند الإغلاق في يوم الجمعية العامة غير العادية + قيمة الأسهم المطروحة) / (عدد الأسهم في نهاية يوم الجمعية العامة غير العادية + عدد الأسهم المطروحة للاكتتاب) = سعر السهم المتوقع في افتتاحية اليوم الذي يلي يوم الجمعية العامة غير العادية.

١٤. التعهدات الخاصة بالاكْتتاب

١-١٤ نبذة حول طلب وتعهدات الاكْتتاب

يُمكن الاكْتتاب باستخدام منصّات التداول أو من خلال أي وسائل أخرى يوفرها الوسيط للمستثمرين. وسيتم الاكْتتاب بالأسهم الجديدة على مرحلة واحدة وفق ما هو مبين في هذه النشرة ويتاح خلالها لجميع المستثمرين (دون فصل بين المساهمين المقيدين في سجل الشركة والمستثمرين الجدد الذين قاموا بشراء حقوق الأولوية خلال فترة التداول) ممارسة حقهم بالاكْتتاب (كلياً أو جزئياً) في الأسهم الجديدة على أن يتم فقط الموافقة على الاكْتتاب بعدد من الأسهم الجديدة المستحقة بموجب حقوق الأولوية الموجودة في المحفظة الاستثمارية. يعطي كل حق من حقوق الأولوية لحامله أحقية الاكْتتاب بسهم واحد جديد، وذلك بسعر الطرح. وتدفع قيمة الأسهم المكتتب بها بالكامل من حساب العميل لدى الوسيط أو بشيك مصدق يكتب باسم الشركة على أن يكون مسحوباً لدى أحد البنوك المحلية. وفي حال الاكْتتاب في الأسهم الجديدة بما يزيد عن عدد حقوق الأولوية في المحفظة، فلن يتم قبول الاكْتتاب به في مرحلة الاكْتتاب.

ولا يقبل الطلب ما لم ترفق به أصل وصورة الوثائق التالية (على أن يقوم الوسيط بمطابقة الأصل مع الصورة وإعادة الأصل للمكْتتب أو الوكيل):

- أصل وصورة البطاقة الشخصية للسعوديين وجواز السفر للخليجيين والإقامة للمقيمين.
- أصل وصورة السجل التجاري للمكْتتب الاعْتباري مع أصل وصورة البطاقة الشخصية للمخولين بالتوقيع.
- أصل وصورة صك الوكالة الشرعية في حال وجود توكيل لمن يحق لهم التوكيل (فقط للسعوديين).
- أصل وصورة صك حصر الإرث في حال وجود ورثة.
- أصل وصورة البطاقة الشخصية للوكيل إن وجد.
- أصل وصورة شهادة الأسهم للمكْتتبين الذين يملكون شهادات أسهم.

ولا يقبل الاكْتتاب إلا من المكْتتب شخصياً أو من وكيله الشرعي بالنسبة للأفراد والممثل المفوض بالنسبة للشركات. كما لا يعتد بنقل ملكية الأسهم المكْتتب بها إلا من تاريخ القيد في سجل المساهمين بموجب الأنظمة والتعليمات المنظمة لتداول الأسهم السعودية المطبقة بهذا الخصوص.

ويجوز رفض أي من طلبات الاكْتتاب كلياً أو جزئياً إذا لم يستوف الطلب شروط ومتطلبات الاكْتتاب، وفي هذه الحالة ستعاد المبالغ المدفوعة المتعلقة بالطلب الذي تم رفضه. وسيعتبر طلب الاكْتتاب لاغياً في حال عدم وجود ختم الجهة المستلمة عليه أو احتوائه على معلومات غير صحيحة. هذا ويتحمل المكْتتب مسؤولية دقة وصحة المعلومات والبيانات الواردة في طلب الاكْتتاب، وسيعتبر طلب الاكْتتاب لاغياً في حال احتوائه على معلومات غير صحيحة أو غير دقيقة.

٢-١٤ عمليات التخصيص

يتم تخصيص أسهم حقوق الأولوية على الأشخاص المستحقين بناءً على عدد الحقوق التي مارسوها بشكل مكتمل وصحيح. أما بالنسبة لمستحقي كسور الأسهم، فسيتم جمع كسور الأسهم وطرحها على المؤسسات الاستثمارية خلال فترة الطرح المتبقي، وسوف يتم تسديد إجمالي سعر طرح الأسهم المتبقية للشركة، وتوزع باقي متحصلات بيع الأسهم المتبقية وكسور الأسهم (بما يتعدى سعر الطرح) على مستحقيها كل بحسب ما يستحقه في موعد أقصاه يوم ١٤٤٠/٠٣/٠١ (الموافق ٢٠١٨/٠٣/٠١م) وفي حال تبقى أسهم بعد ذلك غير مكْتتب فيها فسيقوم متعهدي التغطية بشراء تلك الأسهم الجديدة المتبقية وستخصص له.

ويجب على الأشخاص المستحقين الاتصال بفرع الجهة التي تم تقديم طلب الاكْتتاب من خلاله للحصول على أية معلومات إضافية. وسوف يتم الإعلان عن نتائج التخصيص في موعد أقصاه يوم ١٤٤٠/٠٣/٠١ (الموافق ٢٠١٨/٠٣/٠١م).

٣-١٤ السوق المالية السعودية (تداول)

تم تأسيس نظام تداول في عام ٢٠٠١م كنظام بديل لنظام معلومات الأوراق المالية الإلكتروني، وبدأ تداول الأسهم الإلكتروني في المملكة عام ١٩٩٠م. تتم عملية التداول من خلال نظام إلكتروني متكامل ابتداءً من تنفيذ الصفقة وانتهاءً بتسويتها. ويتم التداول كل يوم عمل من أيام الأسبوع من يوم الأحد حتى يوم الخميس على فترة واحدة من الساعة ١٠ صباحاً وحتى الساعة ٣ عصراً ويتم خلالها تنفيذ الأوامر. أما خارج هذه الأوقات فيسمح بإدخال الأوامر وتعديلها وإلغائها من الساعة ٩:٣٠ صباحاً وحتى الساعة ١٠ صباحاً.

ويتم تنفيذ الصفقات من خلال مطابقة آلية للأوامر، ويتم استقبال وتحديد أولوية الأوامر وفقاً للسعر. وبشكل عام تنفذ أوامر السوق أولاً وهي الأوامر المشتملة على أفضل الأسعار، وتليها الأوامر محددة السعر، وفي حال إدخال عدة أوامر بنفس السعر فإنه يتم تنفيذها وفقاً لتوقيت الإدخال.

يقوم نظام تداول بتوزيع نطاق شامل من المعلومات من خلال قنوات مختلفة أبرزها موقع تداول على الإنترنت، ويتم توفير بيانات السوق بشكل فوري لمزودي المعلومات المعروفين مثل «رويترز». وتتم تسوية الصفقات آلياً خلال يومي عمل حسب (T+2).

وينبغي على الشركة الإفصاح عن جميع القرارات والمعلومات المهمة بالنسبة للمستثمرين عبر نظام «تداول». ويتولى نظام تداول مسؤولية مراقبة السوق، بهدف ضمان عدالة التداول وكفاءة عمليات السوق.

٤-١٤ تداول أسهم الشركة في سوق الأسهم السعودي

تم تقديم طلب لدى الهيئة لتسجيل وإدراج أسهم حقوق الأولوية في سوق الأسهم السعودية وتمت الموافقة على نشرة الإصدار هذه وتم الوفاء بالمتطلبات كافة.

ومن المتوقع اعتماد التسجيل وبدء التداول في أسهم حقوق الأولوية في سوق الأسهم السعودية بعد الانتهاء من عملية التخصيص النهائي لأسهم حقوق الأولوية، وسوف يعلن عن ذلك في حينه في موقع تداول الإلكتروني. وتعتبر التواريخ المذكورة في هذه النشرة مبدئية ويمكن تغييرها بموافقة هيئة السوق المالية.

وبالرغم من أن الأسهم القائمة مسجلة في سوق الأسهم السعودية وأن الشركة مدرجة أسهمها في السوق المالية السعودية (تداول)، إلا أنه لا يمكن التداول في الأسهم الجديدة إلا بعد اعتماد التخصيص النهائي للأسهم وإيداعها في محافظ المكتتبين. ويحظر حظرا تاما التداول في الأسهم الجديدة قبل اعتماد عملية التخصيص.

يتحمل المكتتبون ومقدمو العروض في الطرح المتبقي الذين يتعاملون في نشاطات التداول المحظورة هذه المسؤولية الكاملة عنها ولن تتحمل الشركة أي مسؤولية قانونية في هذه الحالة.

١٥. المستندات المتاحة للمعاينة

ستكون المستندات التالية متاحة للمعاينة في المقر الرئيسي للشركة الكائن في مدينة جدة وذلك خلال ساعات العمل الرسمية قبل ١٤ يوم من تاريخ الجمعية العامة غير العادية الخاصة بزيادة رأس المال وستبقى هذه المستندات متاحة للمعاينة حتى نهاية الطرح:

المستندات الخاصة بالتأسيس ونظام الشركة:

- شهادة السجل التجاري للشركة.
- النظام الأساسي للشركة.

الموافقات المتعلقة بأسهم زيادة رأس المال:

- قرار مجلس الإدارة بالتوصية بزيادة رأس المال.
- موافقة مؤسسة النقد على زيادة رأس المال.
- موافقة هيئة السوق المالية على زيادة رأس المال.
- موافقة السوق المالية السعودية (تداول) على زيادة رأس المال.

التقارير والخطابات والمستندات:

- اتفاقية التعمد بالتغطية واتفاقية إدارة الاكتتاب.
- الموافقات الخطية من قبل المستشار المالي ومدير الاكتتاب والتمتع بالتغطية، المستشار القانوني والمحاسبون القانونيون على استخدام اسمهم وشعارهم ضمن نشرة الإصدار.

